



ESTUDIS

33

Situació i estadístiques de l'economia catalana 2012



centre
d'estudis
i recerca
sindicals



Maig 2013

Centre d'Estudis i Recerca Sindicals (CERES)
Via Laietana 16, 7a. planta
08003 Barcelona

Índex

| | |
|---|------------|
| Presentació | 5 |
| 1. Situació de l'economia catalana 2012 | 7 |
| <i>1.1. La producció agregada</i> | 9 |
| <i>1.1.1. L'activitat del sector industrial</i> | 12 |
| <i>1.1.2. L'activitat del sector de la construcció</i> | 18 |
| <i>1.1.3. L'activitat del sector serveis de mercat no financers</i> | 24 |
| <i>1.2. Altres elements de demanda</i> | 28 |
| <i>1.2.1. La matriculació de vehicles</i> | 28 |
| <i>1.2.2. Compres de les famílies</i> | 29 |
| <i>1.3. El sector exterior</i> | 31 |
| <i>1.4. La inflació</i> | 35 |
| <i>1.5. El mercat de treball</i> | 38 |
| <i>1.6. Terminologia</i> | 48 |
| <i>1.7. Fonts documentals</i> | 67 |
| 2. Conclusions sobre la situació de l'economia catalana 2012 i Consideracions 2013 | 69 |
| 3. Estadístiques Sociolaborals 2012 | 77 |
| <i>3.1. Introducció</i> | 79 |
| <i>3.2. Indicadors econòmics</i> | 79 |
| <i>3.3. Indicadors d'ocupació i atur</i> | 83 |
| <i>3.4. Condicions de treball i relacions laborals</i> | 93 |
| <i>3.5. Indicadors de prestacions socials</i> | 97 |
| <i>3.6. R+D: Recerca i desenvolupament</i> | 99 |
| <i>3.7. Terminologia</i> | 100 |
| <i>3.8. Fonts documentals</i> | 102 |
| 4. Eurobaròmetre Social | 103 |
| <i>4.1. Comentaris a les taules de l'Eurobaròmetre Social 2013</i> | 105 |
| <i>4.2. Indicadors d'activitat, atur i ocupació</i> | 107 |
| <i>4.2.1. Activitat</i> | 107 |
| <i>4.2.2. Atur</i> | 110 |
| <i>4.2.3. Ocupació</i> | 119 |

| | |
|--|------------|
| 4.3. <i>Indicadors econòmics</i> | 122 |
| 4.3.1. <i>PIB: producte interior brut</i> | 122 |
| 4.3.2. <i>Índex harmonitzat de preus al consum o IPC harmonitzat</i> | 124 |
| 4.4. <i>Indicadors d'educació i formació</i> | 126 |
| 4.5. <i>Indicadors de jornada laboral</i> | 128 |
| 4.6. <i>Indicadors de protecció social</i> | 129 |
| 4.7. <i>Indicadors de recerca i desenvolupament</i> | 130 |
| 4.8. <i>Indicadors de salaris</i> | 131 |
| 4.8.1. <i>Salari mínim i diferència salarial entre homes i dones</i> | 131 |
| 4.8.2. <i>Evolució dels costos de la mà d'obra i del treball i productivitat de l'hora treballada</i> | 133 |
| 4.9. <i>Salut laboral/Seguretat</i> | 137 |

Presentació

Aquesta publicació inclou diversos materials elaborats pel Centre d'Estudis i Recerca Sindicals de CCOO de Catalunya (CERES) sobre la situació i estadístiques de l'economia catalana 2012. El seu objectiu és que sigui una eina útil per al coneixement de la nostra realitat socioeconòmica.

La publicació analitza i valora l'evolució dels paràmetres més significatius de l'economia catalana durant el 2012 i inclou les dades actualitzades dels diferents indicadors econòmics, socials i laborals amb comentaris per facilitar-ne la comprensió. I, inclou també l'Eurobaròmetre Social, amb dades relatives al desenvolupament econòmic, social i laboral de la Unió Europea, que es comparen respecte la realitat catalana.

Barcelona, maig de 2013



Situació de l'Economia Catalana 2012

1. SITUACIÓ DE L'ECONOMIA CATALANA 2012

1.1. La producció agregada

L'activitat econòmica catalana el 2012 ha anat accelerant el seu ritme de caiguda al llarg de l'any, amb una reducció en termes mitjans anuals del -1,3% respecte del nivell d'activitat de l'any 2011, i una caiguda interanual del -1,8% el darrer trimestre de l'any.

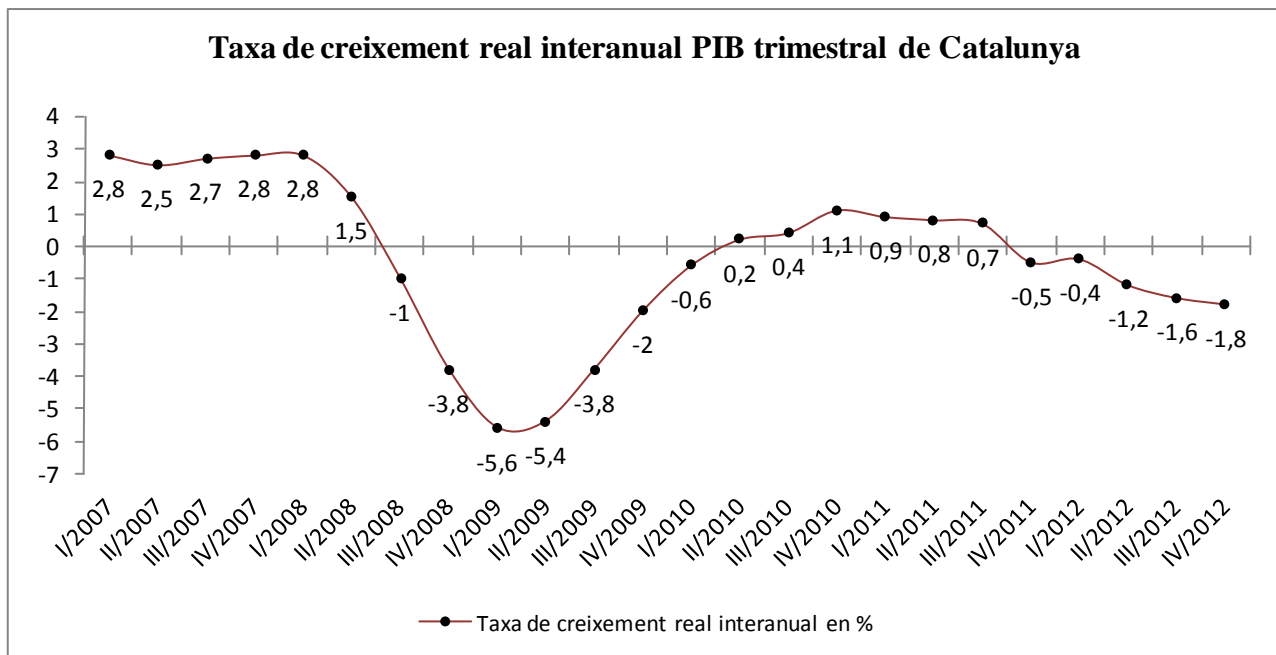

Nota: dades corregides d'efecte estacionalitat i calendari. Les dades dels quatre trimestres del 2012 estan extretes de la nota de premsa del 14 de febrer del 2013 del Departament d'Economia i Coneixement

Font: Idescat i Departament d'Economia i Coneixement

Aquest retrocés, conjuntament amb l'evolució de la població catalana el 2012, amb un increment del 0,4%, fa que el PIB per càpita, indicador de la renda per càpita, torni a caure després de la lleugera recuperació del 2011, amb una reducció del -1,7% l'any 2011. D'aquesta manera, des de l'any 2008 el PIB per càpita acumula un retrocés del -9,4%.

Taxa de creixement del PIB per càpita real. Catalunya, 2006-2012

| | Creix. real PIB | Creix. Població | Creix. real PIB per càpita |
|-------------|-----------------|-----------------|----------------------------|
| 2006 | 3,8% | 2,0% | 1,8% |
| 2007 | 2,7% | 1,1% | 1,6% |
| 2008 | -0,2% | 2,1% | -2,3% |
| 2009 | -4,2% | 1,5% | -5,6% |
| 2010 | 0,3% | 0,5% | -0,2% |
| 2011 | 0,5% | 0,4% | 0,1% |
| 2012 | -1,3% | 0,4% | -1,7% |

Nota: les dades de població són a 1 de gener de cada any. Taxes de creixement del PIB en termes reals base 2008

Font: Idescat, Padró municipal d'habitants, xifres oficials, recomptes

Les dades de Comptabilitat Regional de l'INE permeten aproximar quina ha estat l'evolució de la productivitat del conjunt de l'economia catalana. L'any 2012 la caiguda més intensa de l'ocupació que de l'activitat productiva ha fet que per quart any consecutiu incrementi la productivitat, amb un creixement del 3,1%. Així en els darrers quatre anys la productivitat de l'economia catalana

acumula un creixement del 10,9%, com a conseqüència de la forta destrucció d'ocupació, del -13,4%, mentre que el PIB generat s'ha reduït un -4,0%.

Evolució de la productivitat per persona. Catalunya. 2008-2012

| | 2008-2009 | 2009-2010 | 2010-2011 | 2011-2012 | 2008-2012 |
|---|-----------|-----------|-----------|-----------|-----------|
| PIB a pm real | -3,9% | 0,4% | 0,6% | -1,0% | -4,0% |
| Persones ocupades | -6,3% | -2,3% | -1,5% | -3,9% | -13,4% |
| Productivitat (PIB per persona ocupada) | 2,6% | 2,7% | 2,1% | 3,1% | 10,9% |

Font: elaboració pròpia a partir de dades de Comptabilitat Regional de l'INE

La caiguda de l'activitat econòmica al llarg del 2012 està estretament relacionada amb el comportament de la demanda interna que es redueix el -3,3% per cinquè any consecutiu, i accelera el seu deteriorament respecte de l'any passat. Tot i la millora del saldo amb l'estranger, l'empitjorament de la demanda interna i la reducció del saldo amb la resta d'Espanya han fet que acabés l'any amb una caiguda del PIB pel conjunt del 2012. Catalunya mostra per segon any consecutiu un saldo positiu de les seves relacions amb l'estranger, mentre que segueix empitjorant el saldo positiu de les relacions amb la resta d'Espanya, que fa que en conjunt el saldo amb l'exterior (amb l'estranger i amb la resta d'Espanya) aporti 1,8 punts percentuals al creixement del PIB català el 2012.

Tots els components de la demanda interna experimenten un retrocés el 2012. La despesa de consum de les llars cau el -2,4%, afectada per la negativa evolució de l'ocupació. La despesa de consum de les administracions públiques a Catalunya s'ha reduït el -2,5%, reflectint els ajustos pressupostaris de la Generalitat pel 2012. Mentre que la despesa en inversió es redueix el -6,5%, i mostra taxes negatives de creixement per cinquè any consecutiu. Es redueix tant la despesa de béns d'equipament i altres, el -0,8%, com la despesa en construcció, el -11,0%, afectada tant per la paralització en la construcció d'habitatge com pel retrocés en l'obra civil derivada dels ajustos pressupostaris.

La contribució positiva del sector exterior, d'1,8 punts percentuals, respon fonamentalment a l'evolució del saldo amb l'estranger, que fa una aportació positiva de 3,8 punts percentual a l'augment del PIB, mentre que el saldo amb la resta d'Espanya segueix reduint el seu saldo positiu i fa una aportació negativa al creixement del PIB de -2,0 punts percentuals.

En aquest sentit, i segons les dades publicades de comptabilitat nacional de l'Idescat amb base 2008, el saldo positiu amb la resta d'Espanya s'ha anat reduint de forma acusada des de l'inici de la crisi, passant de 17.561 milions d'euros l'any 2007 a 6.210 milions d'euros l'any 2012.

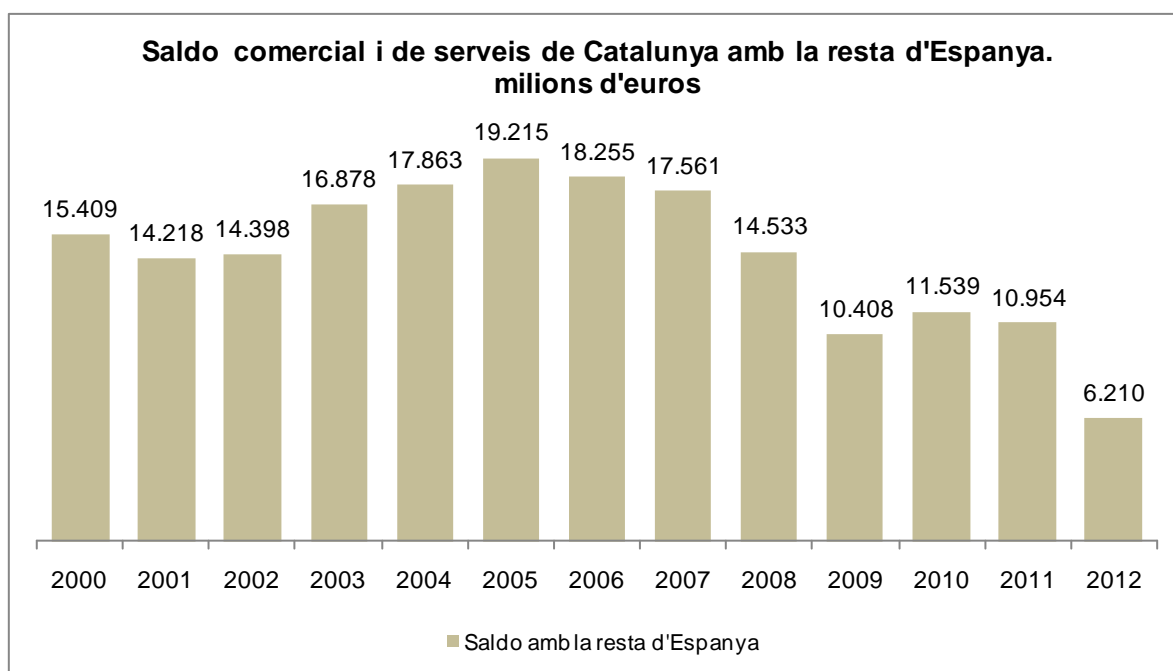

Font: elaboració pròpia a partir de dades de l'Idescat

El retrocés de la demanda interna i la reducció del consum de les famílies ha tingut com a conseqüència una caiguda en les importacions de l'estranger (tant de béns i serveis, com del consum de residents a l'estranger), amb una reducció en termes reals del -7,1% el 2012. Paral·lelament, segueixen incrementant, si bé amb menys intensitat que l'any anterior, les exportacions a l'estranger (tant de béns i serveis com en menor mesura de consum de no residents en el territori català), amb un augment en termes reals del 4,1%. Així, el tradicional saldo negatiu de Catalunya amb l'estranger, que l'any 2011 ja va ser positiu per valor de 3.661 milions d'euros, ha incrementat fins a un valor positiu de 10.756 milions d'€ que explica l'aportació positiva al creixement del PIB de 3,8 punts percentuals de les relacions amb l'estranger.

PIB via demanda en termes nominals. Taxes de creixement reals

| | 2011 | 2012 | Pes s/PIB 2012 | Creix. 09 | Creix. 10 | Creix. 11 | Creix. 12 |
|--|---------|---------|-------------------|-----------|-----------|-----------|-----------|
| PIB pm | 208.948 | 207.762 | 100,0% | -4,2% | 0,3% | 0,5% | -1,3% |
| Demanda interna | 194.333 | 190.796 | 91,8% | -5,7% | -1,4% | -2,4% | -3,3% |
| Despesa consum llars (1) | 119.091 | 119.583 | 57,6% | -4,2% | 0,7% | -1,5% | -2,4% |
| Despesa consum administracions públiques | 34.049 | 32.810 | 15,8% | 6,9% | 0,0% | -2,7% | -2,5% |
| Formació bruta de capital (2) | 41.194 | 38.403 | 18,5% | -16,3% | -7,8% | -4,4% | -6,5% |
| Béns d'equipament i altres | 18.210 | 18.463 | 8,9% | -15,7% | 0,3% | -0,3% | -0,8% |
| Construcció | 21.830 | 18.879 | 9,1% | -17,6% | -10,8% | -10,4% | -11,0% |
| Saldo exterior (3)(4) | 14.615 | 16.966 | 8,2% | 1,4% | 1,6% | 2,7% | 1,8% |
| Saldo amb l'estranger (4) | 3.661 | 10.756 | 5,2% | 3,2% | 1,0% | 3,2% | 3,8% |
| Exportacions de béns i serveis | 72.223 | 77.226 | 37,2% | -12,0% | 12,3% | 7,0% | 4,1% |
| Exp. béns i serveis | 62.458 | 66.952 | 32,2% | -12,7% | 13,9% | 7,5% | 4,2% |
| Consum dels no residents al territori | 9.765 | 10.274 | 4,9% | -7,9% | 4,0% | 4,1% | 3,4% |
| Importacions de béns i serveis | 68.562 | 66.470 | 32,0% | -19,5% | 8,8% | -3,0% | -7,1% |
| Imp. béns i serveis | 66.538 | 64.351 | 31,0% | -19,5% | 9,0% | -2,6% | -7,4% |
| Consum dels residents a l'estranger | 2.023 | 2.119 | 1,0% | -20,1% | 1,9% | -15,0% | 1,2% |
| Saldo amb la resta d'Espanya (4) | 10.954 | 6.210 | 3,0% | -1,8% | 0,6% | -0,5% | -2,0% |

(1) Inclou la despesa en consum de les institucions sense finalitat de lucre al servei de les llars

(2) Inclou la variació d'existències

(3) Inclou el saldo amb l'estranger i amb la resta d'Espanya

(4) Els saldos vinculats al comerç exterior es presenten en contribucions al creixement del PIB

Font: Idescat

Des de la perspectiva de l'oferta, la caiguda de l'activitat econòmica té lloc com a conseqüència de la reducció en els quatre grans sectors econòmics que es comporten tots ells pitjor que en el 2011, amb una caiguda de l'activitat industrial del -1,1%, de la construcció del -7,5%, de les activitats de serveis del -0,5%, i de l'agricultura del -8,0%.

Dins de les activitats industrials, el comportament negatiu de la indústria manufacturera, amb una caiguda del -1,7%, ha estat en part compensada per l'evolució positiva en l'activitat del sector energètic, amb un increment del 2,5% del seu valor afegit brut.

Pel que fa les activitats de serveis el comportament negatiu té lloc tant en el conjunt del Comerç, Hoteleria, Finances i Altres Serveis de Mercat, amb una caiguda del -0,4%, com de l'activitat generada per l'Administració Pública, Educació, Sanitat i Serveis socials, amb una caiguda del -0,8%.

Finalment, tot i l'increment en l'IVA, els impostos nets sobre producte experimenten una reducció del -0,6% afectats per la caiguda general de l'activitat econòmica.

Valor afegit brut a preus bàsics. Taxes de creixement reals

| | 2011 | 2012 | Pes s/PIB 2012 | Creix. 09 | Creix. 10 | Creix. 11 | Creix. 12 |
|--|---------|---------|-------------------|-----------|-----------|-----------|-----------|
| PIB pm | 208.948 | 207.762 | 100,0% | -4,2% | 0,3% | 0,5% | -1,3% |
| Agricultura | 1.852 | 1.908 | 0,9% | 6,4% | -0,9% | 4,0% | -8,0% |
| Indústria i Energia | 39.705 | 39.999 | 19,3% | -12,0% | 6,1% | 2,2% | -1,1% |
| Energia | 5.710 | 6.075 | 2,9% | 4,3% | 7,8% | 0,4% | 2,5% |
| Indústria | 33.995 | 33.924 | 16,3% | -14,2% | 5,8% | 2,5% | -1,7% |
| Construcció | 18.070 | 16.255 | 7,8% | -5,7% | -14,6% | -6,1% | -7,5% |
| Serveis | 132.943 | 133.313 | 64,2% | -1,4% | 1,3% | 1,6% | -0,5% |
| Comerç, Hoteleria, Finances i Altres serveis | 105.643 | 107.279 | 51,6% | -2,3% | 0,8% | 2,3% | -0,4% |
| Adm. Pública, Educació, Sanitat, i Serveis socials | 27.300 | 26.034 | 12,5% | 2,3% | 3,5% | -0,8% | -0,8% |
| Impostos nets s/productes | 16.378 | 16.286 | 7,8% | -6,5% | 0,7% | -5,3% | -0,6% |

Nota: Impostos nets s/ producte: IVA + Impostos i drets sobre importacions + Impostos sobre productes (Impostos especials sobre gasolines, tabacs, alcohols i assegurances + Impostos sobre transmissions i actes jurídics documentats + Combinacions aleatòries + Impostos sobre construccions, instal·lacions, obres....) - Subvencions sobre productes: Feoga-garantia, Ifob, i ajudes a empreses públiques

Font: Idescat

1.1.1. L'activitat del sector industrial

L'activitat industrial retrocedeix al llarg del 2012 i frena la seva recuperació, amb una reducció real del VAB industrial del -1,1%, i amb una caiguda de la seva activitat en tots els trimestres de l'any. L'índex de producció industrial, que mesura l'evolució de les quantitats produïdes en les activitats industrials, i que ens permet obtenir una visió més desagregada de la seva activitat, s'ha reduït al llarg del 2012 el -2,7%, amb una caiguda de la producció en tots els grans components industrials excepte en la producció d'energia.

El conjunt de la producció de béns de consum (durador i no durador) cau el -1,0%, amb un retrocés tant en la producció de béns de consum durador, que s'afegeix a la dels quatre darrers anys, com en la producció de béns de consum no durador; la producció de béns d'equipament (tant pel que fa al sectors de Material de transport com al de Maquinària i altres) i de béns intermedis, es redueixen el -7,3% i el -4,3% respectivament; mentre que l'activitat energètica es recupera del retrocés de l'any precedent amb un creixement del 5,6%.

Índex de producció industrial (IPI) per grans sectors industrials. Taxes de variació interanuals (%)

| | Índex general | Béns consum | Béns consum durador | Béns consum no durador | Béns equipament | Estr. meta.i mat.transp. | Maquinària i altres | Béns intermedis | Miner. no metal. ni ener.,quim. | Altres béns intermedis | Energia |
|-------------|---------------|-------------|---------------------|------------------------|-----------------|--------------------------|---------------------|-----------------|---------------------------------|------------------------|---------|
| 2008 | -8,3% | -3,5% | -14,6% | -1,4% | -11,1% | -10,2% | -12,4% | -13,3% | -14,8% | -12,5% | 1,3% |
| 2009 | -15,7% | -8,2% | -39,9% | -3,3% | -26,3% | -29,7% | -21,0% | -19,5% | -16,5% | -21,0% | -5,0% |
| 2010 | 4,5% | 3,8% | -3,6% | 4,5% | 4,3% | 4,8% | 3,5% | 3,1% | -1,1% | 5,3% | 12,1% |
| 2011 | -2,4% | -3,0% | -17,1% | -1,8% | 4,5% | 4,0% | 5,1% | -2,9% | -4,7% | -2,0% | -10,8% |
| 2012 | -2,7% | -1,0% | -7,1% | -0,5% | -7,3% | -11,1% | -2,0% | -4,3% | -6,5% | -3,3% | 5,6% |
| Gener/2012 | -1,1% | 3,7% | -1,2% | 4,1% | 1,1% | -1,7% | 5,3% | -4,3% | -8,0% | -2,4% | -10,3% |
| Febrer/2012 | 2,3% | 4,2% | -3,8% | 4,9% | -7,4% | -7,8% | -6,7% | -0,4% | 3,1% | -2,2% | 27,9% |
| Març/2012 | -4,8% | -4,1% | -12,2% | -3,3% | -12,3% | -14,4% | -8,5% | -10,1% | -12,8% | -8,8% | 34,7% |
| Abril/2012 | -2,8% | -1,6% | -8,9% | -1,0% | -9,6% | -9,2% | -9,9% | -7,2% | -7,2% | -7,3% | 24,3% |
| Maig/2012 | -4,4% | -3,0% | -2,5% | -3,0% | -13,0% | -14,4% | -11,3% | -6,3% | -5,1% | -6,9% | 18,1% |
| Juny/2012 | -2,0% | 3,7% | -7,1% | 4,6% | -2,2% | -4,0% | 0,3% | -4,4% | -3,7% | -4,8% | -15,0% |
| Juliol/2012 | -3,0% | -1,7% | -13,9% | -0,7% | -4,3% | -8,9% | 1,7% | -4,8% | -8,7% | -2,8% | 0,6% |
| Agost/2012 | -2,0% | -0,3% | 5,4% | -0,5% | -6,7% | -10,0% | -3,5% | -2,2% | -8,7% | 1,7% | -1,1% |
| Setembre/12 | -12,1% | -13,6% | -25,5% | -12,7% | -18,0% | -26,6% | -4,4% | -10,5% | -14,7% | -8,7% | 1,3% |
| Octubre/12 | 7,0% | 8,9% | 5,3% | 9,0% | 9,7% | 0,1% | 21,8% | 5,8% | 4,8% | 6,2% | -1,4% |
| Nov. /12 | -3,1% | -0,7% | 3,4% | -1,0% | -8,9% | -14,4% | -0,9% | -0,3% | -0,8% | 0,0% | -8,7% |
| Desemb. /12 | -4,9% | -6,2% | -16,0% | -5,3% | -13,0% | -19,7% | -7,0% | -4,7% | -16,3% | 1,5% | 14,4% |

Nota: Base 2005=100

Font: Idescat

La majoria de branques d'activitat industrial empitjoren el seu nivell de producció l'any 2012 respecte dels seus nivells del 2011.

Onze branques d'activitat experimenten reduccions de la seva producció. Set d'elles empitjoren el seu comportament respecte l'any precedent, són: Indústries extractives; Fabricació d'altres productes minerals no metàl·lics; Producció de cautxú i matèries plàstiques; Metal·lúrgia, i producció de productes metàl·lics; Tèxtil, confecció, cuir i calçat; Fabricació material de transport; i Fabricació de maquinària i equips mecànics. Mentre que quatre d'elles experimenten caigudes de l'activitat si bé inferiors a les de l'any precedent, són: Material i equips elèctrics, electrònics i òptic; Fabricació de productes farmacèutics; Paper, arts gràfiques i suports enregistrats i Indústries químiques.

Mentre que només tres branques d'activitat experimenten creixements de la seva producció. En un cas aquest increment és menys intens que el de l'any precedent: Alimentació Begudes i tabac. I en dos casos, en la branca d'Energia elèctrica gas, vapor, i aire condicionat i en la branca d'Altres manufactures, té lloc una recuperació de la producció respecte de l'any precedent.

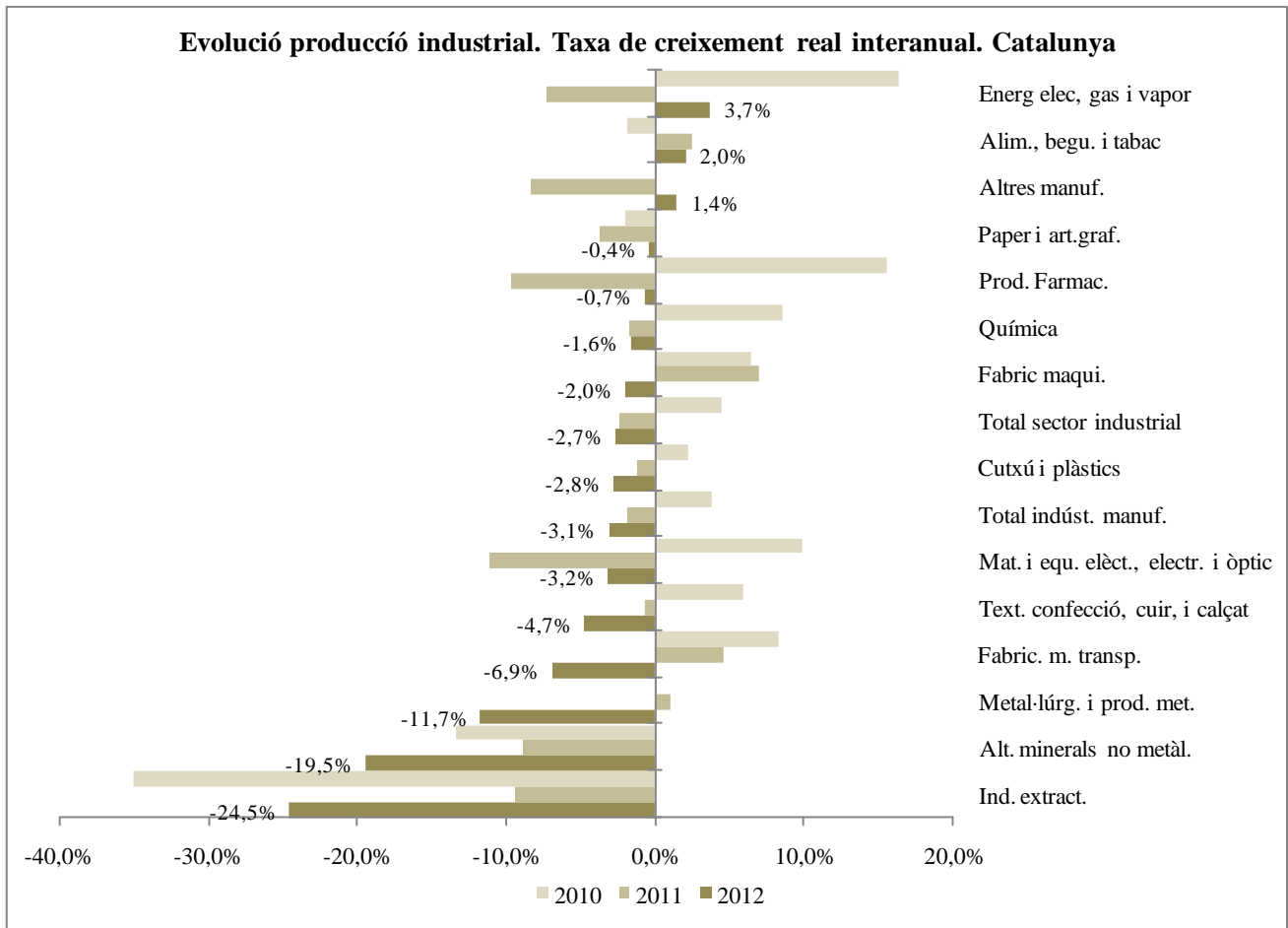

Nota: Base 2005=100
 Font: Idescat

Les expectatives empresarials respecte de l'evolució del sector empitjoren fins al mes d'agost i milloren relativament en els quatre darrers mesos de l'any, si bé es segueixen mantenint per sota dels nivells assolits en tots els mesos del 2011. A gener del 2013, l'indicador de clima industrial mostra unes opinions amb una valoració encara negativa de l'evolució de l'activitat si bé lleugerament millors que les que hi havia el mes de desembre del 2012. Aquestes perspectives segueixen situant-se entre les pitjors que ha enregistrat aquest indicador des de l'any 1995. Així, en el mes de gener del 2013 el saldo de respostes negatives supera el de respostes positives, situant-se l'indicador general en -22,2 punts, un valor pitjor que els seus valors mitjans pels anys 2010 i 2011, i només un punt per sobre del valor mitjà del 2012.

Per grups de béns, la producció de béns d'inversió és on les expectatives es segueixen mantenint més negatives, situant-se l'indicador el mes de gener del 2013 en un valor del -28,9, si bé millorant lleugerament respecte del principi de l'any 2012. Les expectatives empresarials sobre la producció de béns intermedis, que han mostrat una línia descendent al llarg de tot l'any 2012, milloren la seva valoració el mes de gener del 2013, amb un valor de l'indicador del -26,4, si bé encara per sota de la valoració del mes de gener del 2012. Finalment, la producció de béns de consum, on en general les valoracions tot i ser negatives són millors que en la resta de béns, ha mantingut unes valoracions a la baixa al llarg de l'any que milloren el primer mes de l'any 2013, amb un valor de l'indicador del -15,3, un registre tot i així pitjor al del mes de gener del 2012.

Indicador de clima industrial (ICI). Per destinació econòmica dels béns. Saldos (%)

| | Índex general | Béns consum | Béns inversió | Béns intermedis |
|-------------|----------------------|--------------------|----------------------|------------------------|
| 2007 | -0,7 | -1,3 | -0,8 | 0,4 |
| 2008 | -21,3 | -12,2 | -25,8 | -28,4 |
| 2009 | -33,3 | -21,5 | -46,9 | -37,4 |
| 2010 | -18,6 | -10,5 | -28,8 | -20,7 |
| 2011 | -16,0 | -10,5 | -22,2 | -18,0 |
| 2012 | -23,1 | -15,3 | -30,5 | -27,8 |
| 2012 | Índex general | Béns consum | Béns inversió | Béns intermedis |
| Gener | -20,6 | -12,6 | -32,2 | -25,0 |
| Febrer | -19,3 | -9,7 | -35,4 | -20,6 |
| Març | -24,4 | -12,7 | -36,9 | -29,6 |
| Abril | -24,2 | -15,0 | -33,0 | -28,0 |
| Maig | -22,7 | -12,9 | -27,4 | -29,7 |
| Juny | -22,4 | -14,0 | -34,8 | -24,8 |
| Juliol | -21,6 | -17,5 | -9,5 | -30,9 |
| Agost | -26,4 | -17,9 | -37,4 | -31,7 |
| Setembre | -25,0 | -18,1 | -24,0 | -29,5 |
| Octubre | -22,5 | -16,7 | -28,3 | -26,5 |
| Novembre | -23,3 | -17,4 | -36,4 | -25,6 |
| Desembre | -25,0 | -18,8 | -30,9 | -32,0 |
| Gener 2013 | -22,2 | -15,3 | -28,9 | -26,4 |

Font: Idescat

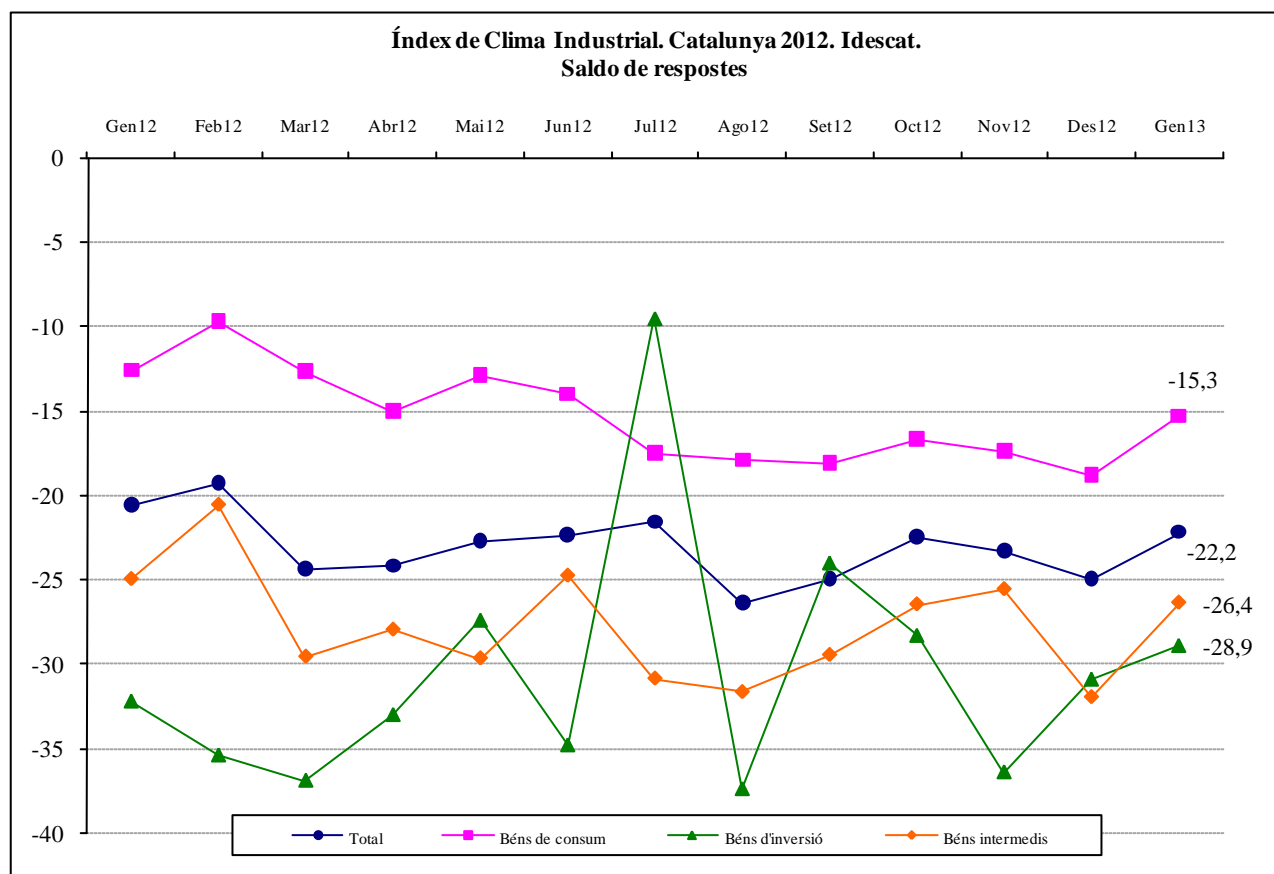

Font: Idescat

La caiguda de l'activitat industrial ha anat acompanyada d'un fre relatiu de l'increment dels preus industrials que es situa 0,5 punts percentuals per sobre del creixement de l'IPC. L'increment interanual pel 2012 dels preus industrials ha estat del 3,4%, amb una desacceleració continuada al

llarg de l'any dels preus respecte del 2011, i amb una taxa interanual dels preus industrials el mes de desembre del 3,0%.

La desacceleració en l'increment dels preus dels béns industrials respon especialment a l'evolució del preus de la producció d'energia, com a conseqüència principalment del fre en l'increment dels preus del petroli, amb un augment interanual pel 2012 del 9,9%, i per l'evolució del preus dels béns intermedis amb un augment del 2,0% quan el 2011 havien crescut el 7,1%. Mentre que els preus dels béns d'equip (tant d'estructures metàl·liques i material de transport, com de Maquinària i altres) segueixen pràcticament estancats amb un creixement del 0,0%. Pel que fa als béns de consum (tant durador com no durador) mantenen un comportament moderat dels seus preus, amb augments similars als de l'any precedent, amb un increment del 2,6%.

**Índex de preus industrials (base 2005) per destinació econòmica dels béns.
Taxes de creixement interanuals i mitjana de les taxes de creixement. (%)**

| | Índex general | Béns consum | Béns consum durador | Béns consum no durador | Béns equipament | Estr. meta.i mat.transp. | Maquinària i altres | Béns intermedis | Miner. no metal. ni ener., quim. | Altres béns intermedis | Energia |
|---------------|---------------|-------------|---------------------|------------------------|-----------------|--------------------------|---------------------|-----------------|----------------------------------|------------------------|---------|
| 2008 | 5,8% | 4,1% | 2,2% | 4,3% | 2,3% | 2,0% | 2,9% | 5,1% | 5,1% | 5,1% | 14,6% |
| 2009 | -3,4% | 0,0% | 0,7% | -0,1% | 1,6% | 1,0% | 3,0% | -5,7% | -5,9% | -5,6% | -9,3% |
| 2010 | 2,4% | 0,0% | -0,5% | 0,1% | 0,6% | 0,7% | 0,3% | 3,4% | 3,1% | 3,5% | 7,3% |
| 2011 | 6,4% | 2,5% | 1,7% | 2,6% | 0,8% | 0,8% | 1,0% | 7,1% | 4,7% | 8,3% | 17,7% |
| 2012 | 3,4% | 2,6% | 0,8% | 2,8% | 0,0% | -0,4% | 0,9% | 2,0% | 2,1% | 2,0% | 9,9% |
| Gener/2012 | 4,3% | 2,4% | 1,0% | 2,6% | 0,1% | -0,9% | 2,2% | 2,1% | 2,9% | 1,7% | 15,2% |
| Febrer/2012 | 3,8% | 2,1% | 1,3% | 2,2% | 0,2% | -0,8% | 2,2% | 1,1% | 2,5% | 0,6% | 14,7% |
| Març/2012 | 3,6% | 2,3% | 0,8% | 2,4% | 0,1% | -0,7% | 2,1% | 1,0% | 2,1% | 0,5% | 13,8% |
| Abril/2012 | 2,9% | 2,3% | 0,3% | 2,6% | 0,0% | -0,8% | 1,4% | 1,8% | 2,8% | 1,2% | 8,7% |
| Maig/2012 | 3,2% | 2,3% | 0,4% | 2,5% | -0,2% | -0,7% | 1,2% | 1,7% | 1,9% | 1,6% | 10,5% |
| Juny/2012 | 2,8% | 2,2% | 0,9% | 2,5% | -0,1% | -0,5% | 0,9% | 1,3% | 0,7% | 1,6% | 8,7% |
| Juliol/2012 | 2,4% | 2,6% | 0,9% | 2,7% | -0,3% | -0,4% | 0,1% | 1,0% | 0,2% | 1,4% | 7,3% |
| Agost/2012 | 3,5% | 2,4% | 0,8% | 2,6% | -0,4% | -0,6% | 0,0% | 1,8% | 1,1% | 2,1% | 11,7% |
| Setembre/2012 | 3,8% | 3,2% | 0,8% | 3,5% | -0,1% | -0,3% | 0,4% | 2,6% | 2,6% | 2,6% | 9,7% |
| Octubre/2012 | 3,7% | 3,3% | 1,0% | 3,5% | -0,3% | -0,3% | -0,2% | 3,2% | 2,8% | 3,5% | 8,1% |
| Novembre/2012 | 3,3% | 3,2% | 0,6% | 3,6% | 0,4% | 0,3% | 0,2% | 3,4% | 3,0% | 3,6% | 5,9% |
| Desembre/2012 | 3,0% | 3,1% | 0,7% | 3,3% | 0,6% | 0,7% | 0,3% | 3,6% | 2,2% | 4,2% | 4,3% |

Nota: Base 2005=100

Font: Idescat

La caiguda de l'activitat industrial conjuntament amb la desacceleració del creixement dels seus preus s'han vist acompanyades segons les previsions oficials amb una lleugera reducció nominal de la inversió industrial pel 2012 del -0,3%. Cal tenir present, que una part d'aquesta evolució nominal incorpora l'augment dels preus dels béns d'equip en la indústria del 0,0%, per aquella inversió que es satisfaci amb producció interna, i l'increment dels costos de la construcció, que ha estat el 2012 de l'1,5%, i per tant, el creixement real de la inversió industrial el 2012 haurà estat negatiu.

La reducció dels nivells d'inversió té lloc pel retrocés en cinc del set grans branques d'activitat industrial: en la de Productes alimentaris, begudes i tabac, en l'Energia i l'aigua, en les activitats de Béns d'equipament, en la de Béns intermedis, i en la producció de Béns de consum durador. Mentre que això contrasta amb l'increment de la despesa nominal en inversió en el sector de l'Automòbil i en la producció de Béns de consum no durador, si bé en aquest cas amb un increment molt reduït.

Les expectatives de despesa nominal d'inversió s'estima que empitjoraran en el seu conjunt per l'any 2013 amb un caiguda nominal prevista del -5,3% durant aquest any.

Inversió Industrial a Catalunya. Taxes de variació interanual a preus corrents

| | 2008 | 2009 | 2010 | 2011 | 2012(p) | 2013(e) |
|--|-------------|---------------|--------------|-------------|--------------|--------------|
| Energia i aigua | 14,1% | -10,9% | -14,3% | -8,0% | 0,7% | -3,9% |
| Béns de consum durador | -5,0% | -31,5% | -7,3% | -8,1% | -31,8% | -34,6% |
| Béns d'equipament | -7,5% | -29,2% | -6,1% | 8,1% | 9,8% | -9,3% |
| Béns intermedis | -6,8% | -29,5% | 0,2% | 10,4% | -7,7% | -5,8% |
| Béns de consum no durador | -4,2% | -21,3% | -1,3% | 1,8% | -4,5% | 0,4% |
| Productes alimentaris, begudes i tabac | 0,5% | -26,6% | -20,3% | 0,1% | -8,8% | -19,4% |
| Automòbil | 26,6% | -23,2% | -10,7% | 12,1% | 34,6% | 11,0% |
| Total | 2,2% | -22,9% | -8,5% | 2,4% | -0,3% | -5,3% |

(p) dades provisionals de l'Informe de Tardor 2012 de la Inversió Industrial a Catalunya

(e) dades estimades de l'Informe de Tardor 2012 de la Inversió Industrial a Catalunya

Nota: des de la Tardor de 2010 els resultats de l'Enquesta d'Inversió Industrial a Catalunya es classifiquen d'acord amb la versió actualitzada de la Classificació Catalana d'Activitats Econòmiques (CCAE-09), la qual cosa ocasiona una ruptura potencial en les sèries de la inversió industrial a partir d'aquesta data

Font: Gabinet Tècnic. Departament d'Empresa i Ocupació

L'evolució de la producció i el VAB industrial s'han traduït, per sisè any consecutiu, en una destrucció neta d'ocupació en la indústria. Així el 2012 té lloc una destrucció neta d'ocupació (assalariats i no assalariats) del -5,1%, similar a la caiguda del darrer any, amb 28.725 ocupats menys que el 2011, i el nombre d'ocupats es situa en 538,3 milers.

Aquesta caiguda es concentra en la població assalariada industrial, amb una reducció del -6,2% i 32,1 milers d'assalariats menys que el 2011, mentre que la població de treball autònom, amb un increment del 6,7%, guanya 3,4 milers d'autònoms respecte del 2011.

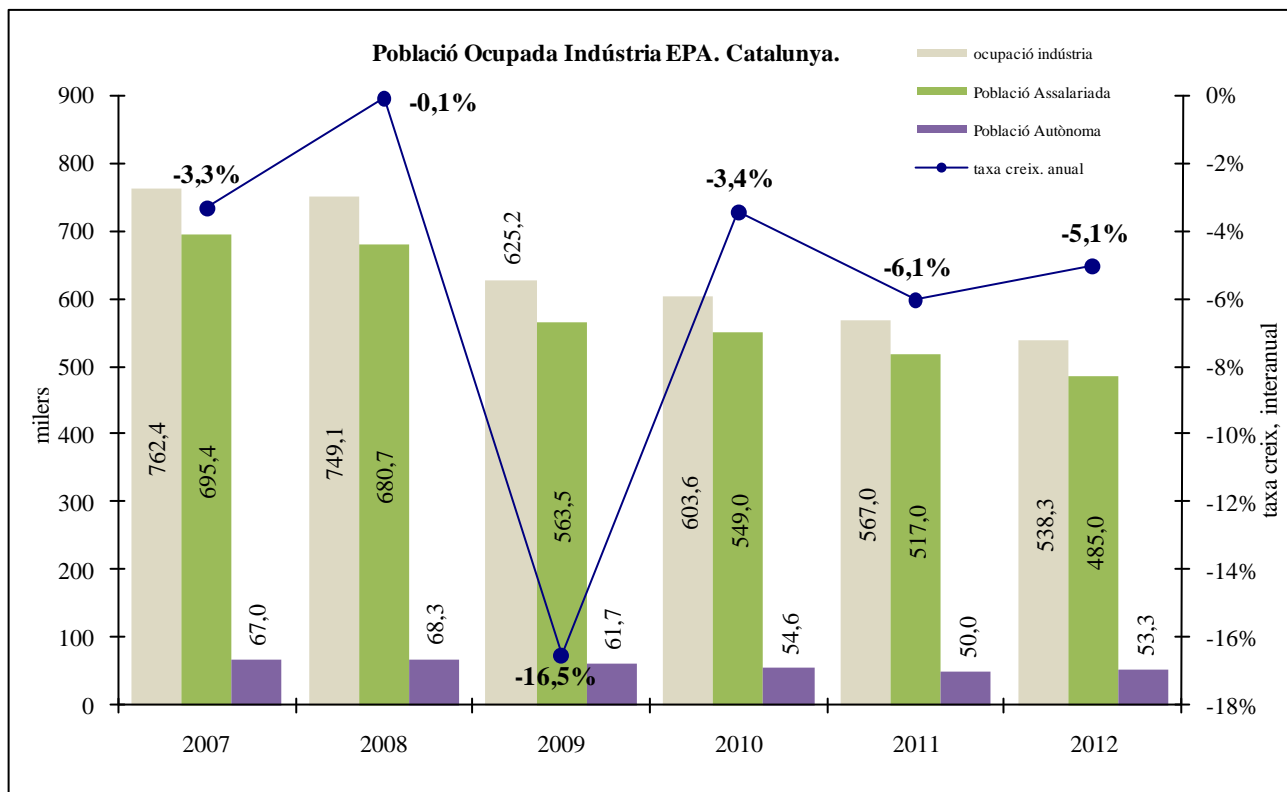

(*) A partir del 2008 les dades sectorials corresponen a la nova Classificació catalana d'activitats econòmiques CCAE-2009, i per tant els valors absoluts no són comparables amb els dels anys anteriors. La taxa de creixement entre l'any 2007 i 2008 es calcula amb dades homògenes i per tant comparables

Font: Idescat

Les dades d'afiliació a la Seguretat Social en la indústria també indiquen una reducció de l'afiliació global, del -4,5% pel 2012, essent el nombre mig d'afiliats (amb dades del darrer dia del mes) de 454 milers per aquest darrer any, i amb un pes dels afiliats en el Règim General i els règims especials per compte aliena (que només comptabilitzen treballadors assalariats) del 89,9%, essent el restant 10,1% treballadors afiliats en Règims especials per compte pròpia.

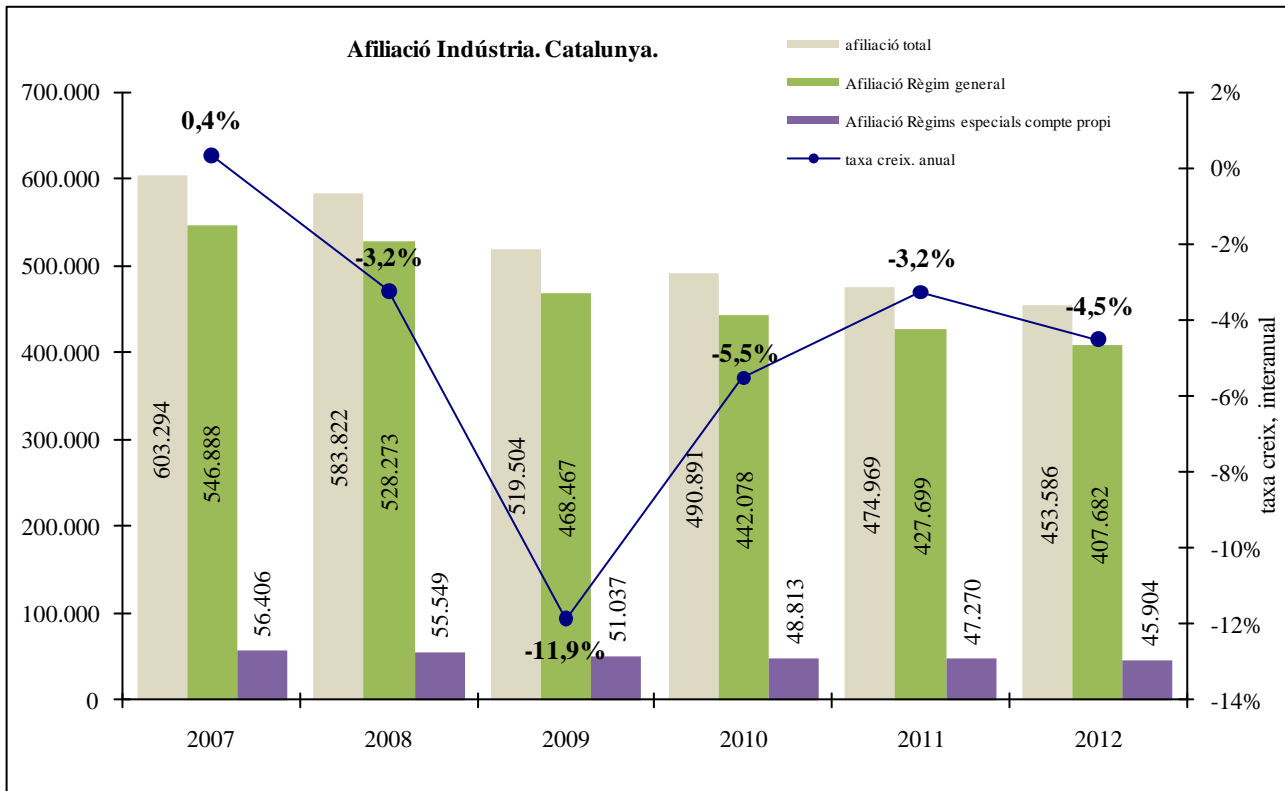

Nota: Els valors absoluts del 2009, 2010, 2011 i 2012 responen a la nova CCAE-2009 i no són comparables amb els dels anys anteriors. La taxa de creixement entre l'any 2008 i 2009 es calcula amb dades homògenes i per tant comparables de l'afiliació total, publicades pel Departament d'Empresa i Ocupació de la Generalitat de Catalunya.
 Font: Seguretat Social, mitjana de les dades mensuals a últim dia de mes

1.1.2. L'activitat del sector de la construcció

El sector de la construcció segueix mantenint una caiguda de la seva activitat, amb una reducció del seu VAB en termes reals del -7,5% el 2012, empitjorant l'evolució de l'any precedent.

Les dades de consum de ciment pel 2012 segueixen caient a nivells elevats, amb una reducció del -29,2%, i un consum de 1.942 milers de tones mètriques, el nivell de consum més baix des de l'any 2000.

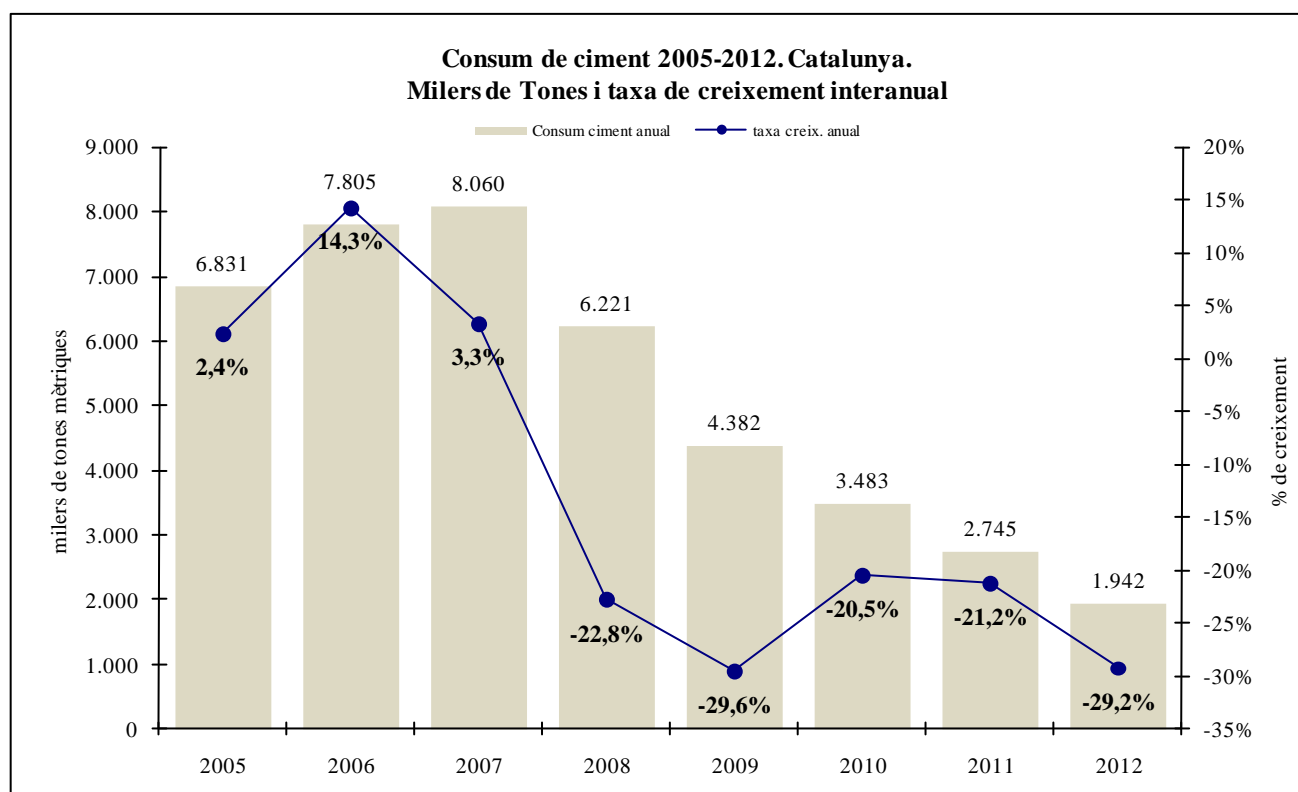

Nota: el consum acumulat del 2012 són dades provisionals.
Font: Idescat

La caiguda de l'activitat del sector de la construcció el 2012 està relacionada tant amb la caiguda en l'activitat de construcció d'habitatge, tant d'obra nova com de rehabilitació, com amb la important davallada en l'obra civil.

En relació a la construcció d'habitatges aquest retrocés es posa de manifest en la forta caiguda tant del nombre d'hipoteques constituïdes sobre habitatges urbans, com del valor acumulat del seu capital, amb caigudes del -32,9% i del -41,4%, respectivament, i cau així de nou el valor mig de les hipoteques, amb una reducció del -12,6%.

Hipoteques constituïdes sobre habitatges urbans.
Capital en milers d'euros, valor mig de les hipoteques en euros

| | Hipoteques sobre habitatges urbans | | | | | |
|------|------------------------------------|-----------------|------------|-----------------|-----------|-----------------|
| | Nombre | Taxa creixement | Capital | Taxa creixement | Valor mig | Taxa creixement |
| 2006 | 243.346 | 6,1% | 41.329.225 | 23,6% | 169.837 | 16,6% |
| 2007 | 196.457 | -19,3% | 36.160.056 | -12,5% | 184.061 | 8,4% |
| 2008 | 119.315 | -39,3% | 19.787.027 | -45,3% | 165.839 | -9,9% |
| 2009 | 94.277 | -21,0% | 12.079.974 | -39,0% | 128.133 | -22,7% |
| 2010 | 94.752 | 0,5% | 12.179.760 | 0,8% | 128.544 | 0,3% |
| 2011 | 63.547 | -32,9% | 7.846.354 | -35,6% | 123.473 | -3,9% |
| 2012 | 42.632 | -32,9% | 4.600.807 | -41,4% | 107.919 | -12,6% |

Nota: valors nominals de les hipoteques constituïdes per habitatges (construïts i projectats, i de segona mà) a Catalunya. Les dades de l'any 2012 són provisionals
Font: INE

Aquesta caiguda del valor mig dels hipoteques és principalment conseqüència de l'efecte de la caiguda del preu dels habitatges al llarg del 2012, que es redueix en termes mitjans un -10,3¹%, mentre que si bé en termes mitjans cau l'euríbor al llarg de l'any, que passa del 2,01% l'any 2011,

¹ Variació mitjana de l'Índex de preus generals de l'habitatge a Catalunya segons dades del Ministeri de Foment.

² L'estadística d'habitatges en construcció segons visats de direcció d'obres dels col·legis d'aparelladors reflecteix el nombre de nous habitatges

a l'1,11% el 2012, les entitats financeres no han traslladat aquesta reducció al tipus d'interès hipotecari, que incrementa del 3,38% al 3,42% en mitjana anual entre el 2011 i el 2012.

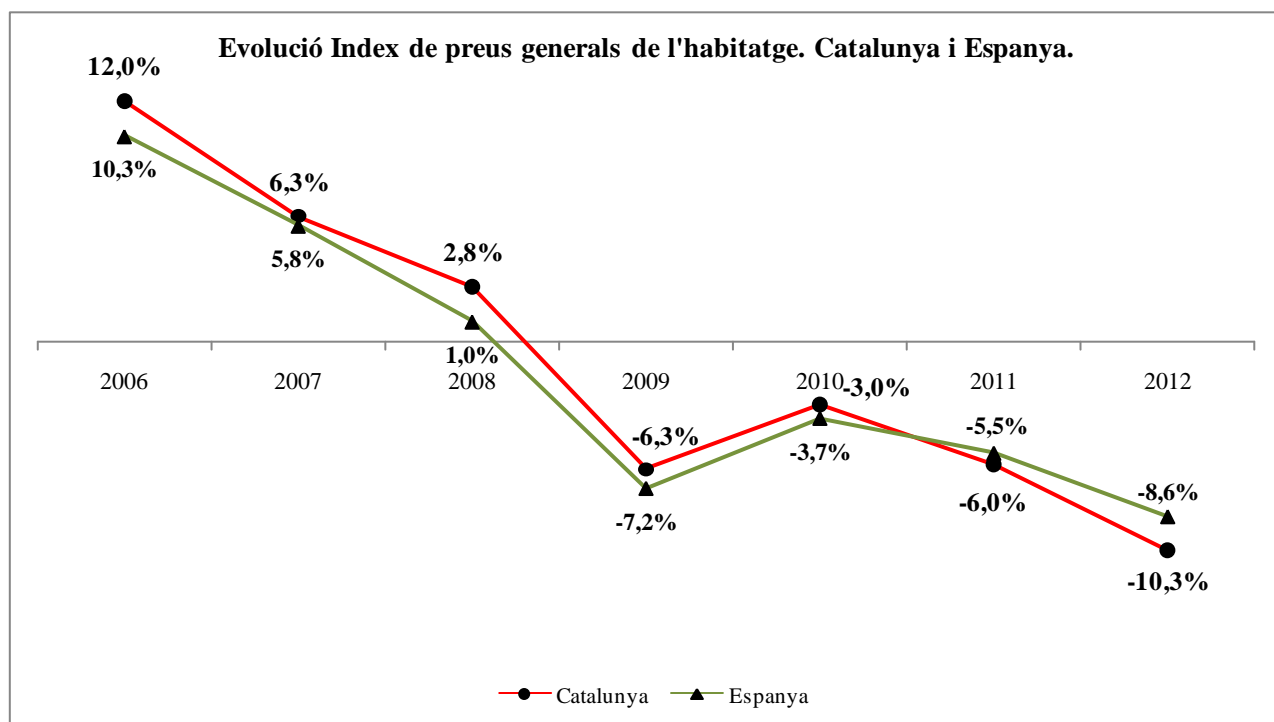

Font: dades del Ministeri de Foment

Pel que fa a les perspectives d'iniciar habitatges, s'observa una reducció del -33,8% en el nombre d'habitatges iniciats segons visats de direcció d'obres dels col·legis d'aparelladors², les noves promocions han estat de 10.120. Així, s'intensifica el 2012 la reducció en els visats relacionats amb habitatges que està previst rehabilitar o ampliar, amb una reducció del -30,2%, i s'intensifica de nou la davallada en els visats d'obres d'habitatges nous, que es redueixen el -38,8%.

Habitatges en construcció segons visats de direcció d'obres dels col·legis d'aparelladors. Catalunya. 2006-2012

| | Nombre d'habitatge | | | % de variació | | |
|------|--------------------|-----------|----------------------------------|---------------|-----------|----------------------------------|
| | Total | Obra nova | A reformar, restaurar, o ampliar | Total | Obra nova | A reformar, restaurar, o ampliar |
| 2006 | 131.517 | 125.506 | 6.011 | 10,9% | 15,0% | -36,6% |
| 2007 | 88.391 | 84.842 | 3.549 | -32,8% | -32,4% | -41,0% |
| 2008 | 28.797 | 26.452 | 2.345 | -67,4% | -68,8% | -33,9% |
| 2009 | 16.607 | 11.554 | 5.053 | -42,3% | -56,3% | 115,5% |
| 2010 | 18.540 | 9.537 | 9.003 | 11,6% | -17,5% | 78,2% |
| 2011 | 15.294 | 6.437 | 8.857 | -17,5% | -32,5% | -1,6% |
| 2012 | 10.120 | 3.938 | 6.182 | -33,8% | -38,8% | -30,2% |

Nota: Nombre d'habitatges que està previst construir o rehabilitar
Font: Ministeri de Foment

Pel que fa al nombre d'habitatges acabats, les dades indiquen una nova caiguda de l'activitat constructora, amb una reducció dels habitatges acabats del -33,0% respecte del 2011, més intensa que la de l'any precedent.

² L'estadística d'habitatges en construcció segons visats de direcció d'obres dels col·legis d'aparelladors reflecteix el nombre de nous habitatges que està previst construir o rehabilitar.

Així, conjuntament amb les dades d'habitatges previstos de construir, l'activitat de la construcció d'habitatges ha tingut uns efectes clarament negatius sobre el VAB i l'ocupació del sector de la construcció.

Habitatges acabats segons certificats finals d'obra dels col·legis d'aparelladors. Catalunya. 2006-2012

| | Núm. habitatges | Variació absoluta | % de variació |
|------|-----------------|-------------------|---------------|
| 2006 | 72.901 | -2.541 | -3,4% |
| 2007 | 74.802 | 1.901 | 2,6% |
| 2008 | 66.667 | -8.135 | -10,9% |
| 2009 | 36.249 | -30.418 | -45,6% |
| 2010 | 19.398 | -16.851 | -46,5% |
| 2011 | 18.064 | -1.334 | -6,9% |
| 2012 | 12.109 | -5.955 | -33,0% |

Font: Idescat

Les dades de licitacions oficials d'obra, mostren una important caiguda respecte del 2011, i es redueixen per segon any consecutiu. Així, la licitació oficial d'obres (en data d'obertura) pel 2012 acumula un valor de 784,8 milions d'euros, un -42,8% menys que el 2011.

La reducció té lloc tant en la licitació en l'obra civil, que cau un -40,8% respecte del 2011, com en la licitació en obres d'edificació amb una reducció del -44,3% respecte del 2011.

L'evolució de licitacions oficials d'obra és un indicador avançat de l'activitat constructora induïda pel sector públic, en la mesura que ens mostra dades pressupostades, si bé no necessàriament executades, de les administracions públiques.

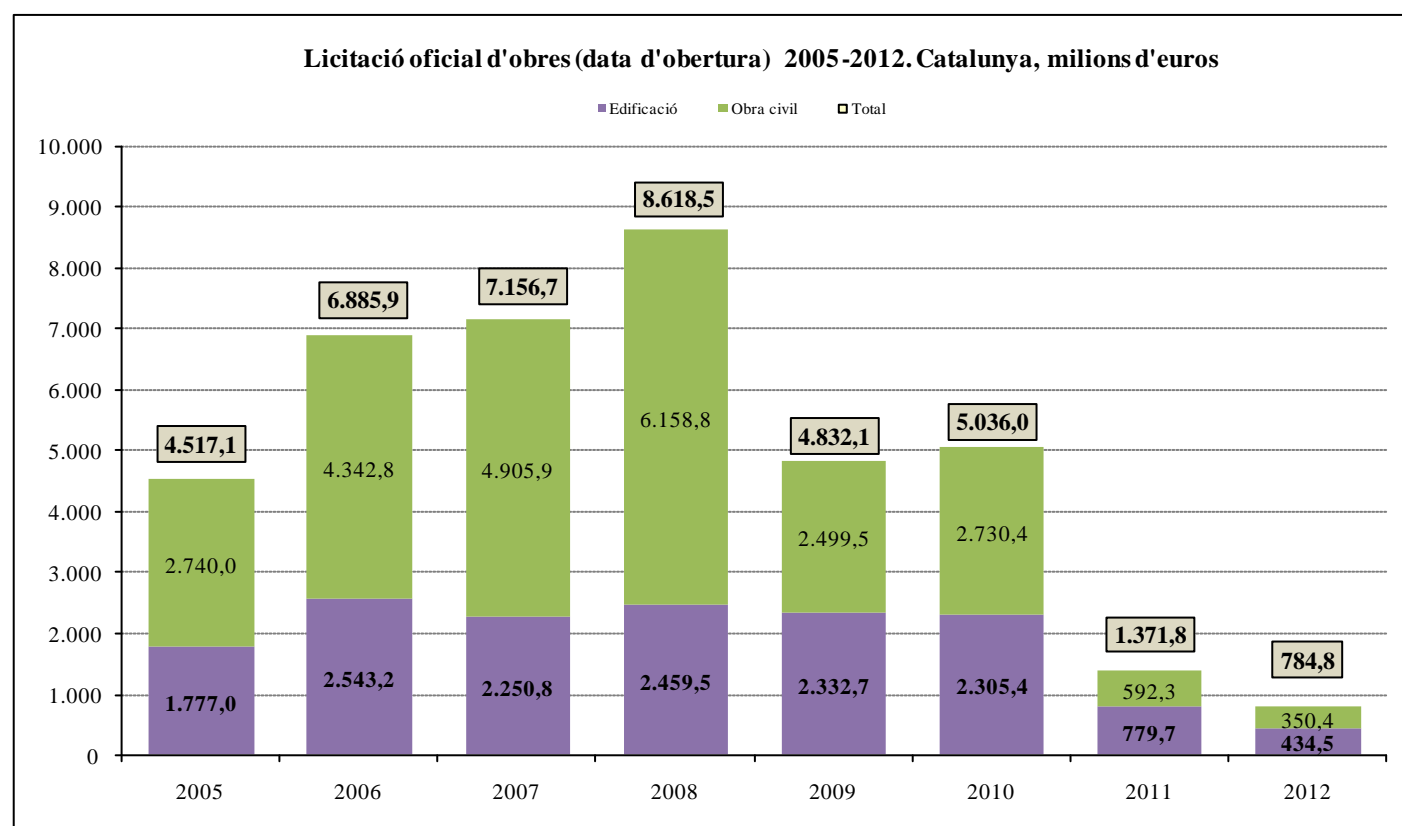

Font: Idescat

La caiguda de l'activitat constructora es segueix traduint en una important destrucció de llocs de treball en el sector.

Les dades de treballadors afiliats en alta laboral a tots els Règims de la Seguretat Social en el sector de la construcció així ho posen de manifest. El nombre de treballadors afiliats es situa en termes mitjans de l'any 2012 en 188,7 milers, amb una reducció interanual del -15,8%.

La destrucció d'ocupació segueix afectant amb més intensitat al treball assalariat que a l'autònom, amb unes reduccions del -19,9% i del -7,6%, respectivament.

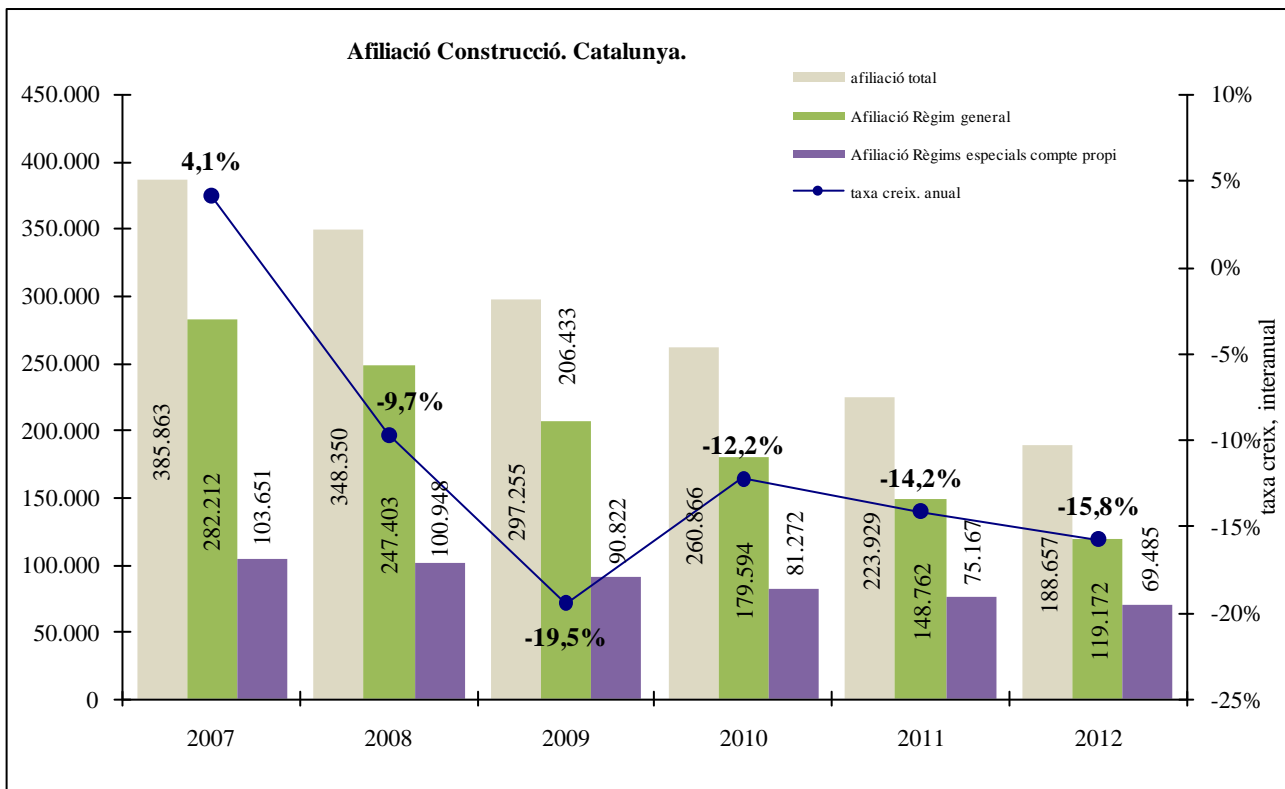

Nota: Els valors absoluts del 2009, 2010, 2011 i 2012 responen a la nova CCAE 2009 i no són comparables amb els dels anys anteriors. La taxa de creixement entre l'any 2008 i 2009 es calcula amb dades homògenes i per tant comparables, publicades pel Departament d'Empresa i Ocupació de la Generalitat de Catalunya

Font: Seguretat Social, mitjana de les dades mensuals a últim dia de mes

Les dades d'ocupació del sector de la Construcció de l'EPA, també mostren una important caiguda de l'ocupació (assalariada i no assalariada) pel 2012 del -21,0% respecte del 2011, fins als 187,4 milers d'ocupats.

Aquesta caiguda recau principalment sobre el treball assalariat amb una reducció del -28,2%, mentre que augmenta el treball autònom en un 6,2%.

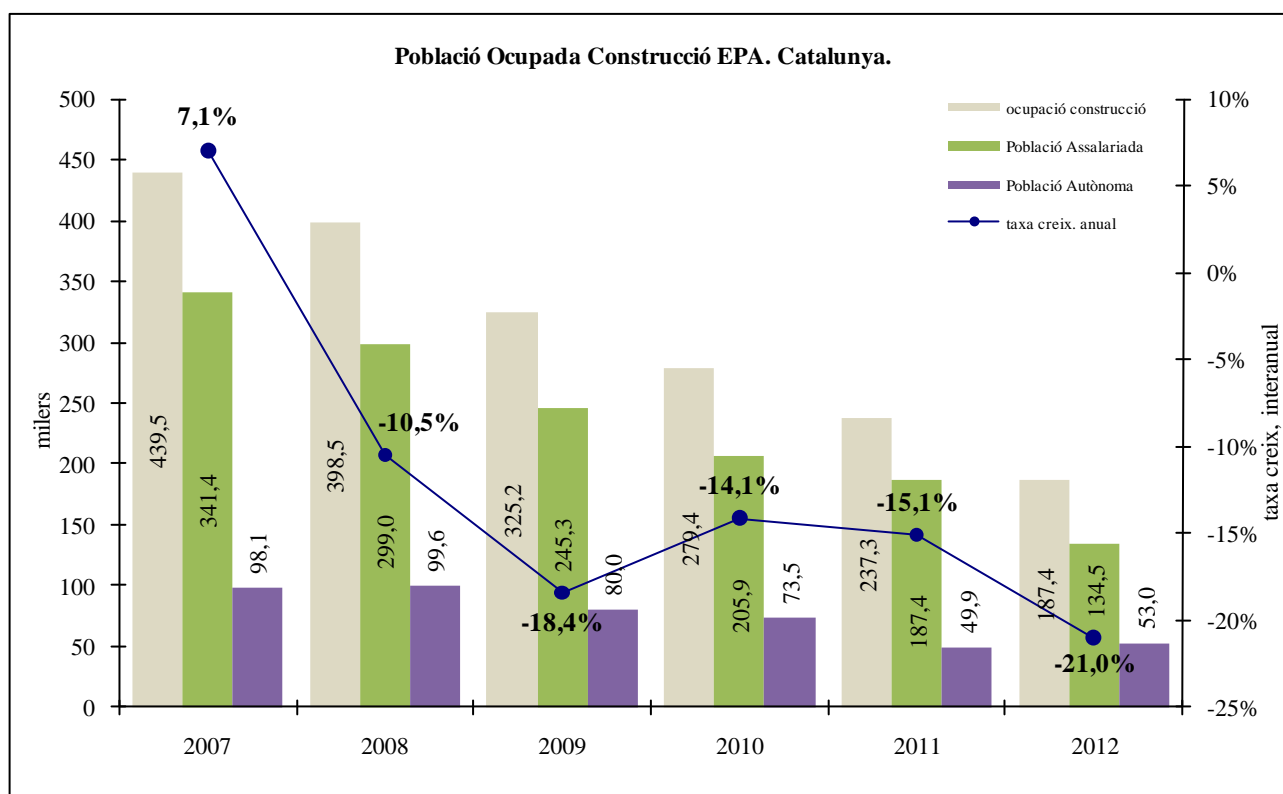

(*) A partir del 2008 les dades sectorials corresponen a la nova Classificació catalana d'activitats econòmiques CCAE-2009, i per tant els valors absoluts no són comparables amb els dels anys anteriors. La taxa de creixement entre l'any 2007 i 2008 es calcula amb dades homogènies i per tant comparables
 Font: Idescat

Finalment, els costos de construir l'any 2012 es moderen relativament, amb un increment de l'1,5%. Aquesta moderada desacceleració de l'increment del cost de la construcció global respon a l'evolució dels costos en l'obra civil, que han incrementat el 2,9%, mentre que en l'edificació els costos incrementen el 0,9%.

Índex de costos de construir. Base 100 = 1994. Taxes de creixement interanual (%)

| | Total | Edificació | Obra civil |
|-------------|-------|------------|------------|
| 2006 | 5,7% | 5,5% | 6,7% |
| 2007 | 5,2% | 5,4% | 4,6% |
| 2008 | 6,6% | 5,7% | 9,3% |
| 2009 | -5,6% | -4,9% | -5,7% |
| 2010 | 0,8% | -1,2% | 4,7% |
| 2011 | 1,9% | 0,6% | 5,4% |
| 2012 | 1,5% | 0,9% | 2,9% |

Font: Idescat, i Cambra Oficial de Contractistes d'Obres de Catalunya

1.1.3. L'activitat del sector serveis de mercat no financers

El retrocés del VAB de serveis (públics i privats), amb una caiguda del -0,5% pel 2012 respon en part a l'evolució negativa de la majoria de les activitats de serveis de mercat (Comerç, Hoteleria, Finances i Altres serveis) que en conjunt tenen una caiguda del seu VAB en termes reals del -0,4%. Mentre que els serveis de l'Administració Pública, l'Educació, la Sanitat i els Serveis Socials mostren una caiguda del -0,8%.

El retrocés de l'activitat en els serveis de mercat respon principalment a l'evolució negativa de l'activitat dels serveis de mercat no financers. En conjunt, aquestes activitats mostren una reducció nominal del -3,5% de l'Índex agregat de valor afegit d'aquestes branques d'activitat (IAVASS), que en termes reals significa una caiguda del -4,3% (IPROSS).

Així mateix, mostren reduccions nominals de les seves vendes (IASS) sis dels set grans grups d'activitats de serveis no financers: el sector de Comerç, les Activitats d'administració i serveis auxiliars, les branques d'Activitats professionals, científiques i tècniques, les branques d'Informació i comunicacions, la Hoteleria, i el grup de la Resta de serveis.

Mentre que només en la branca de Transport i emmagatzematge té lloc un creixement del valor de les seves vendes.

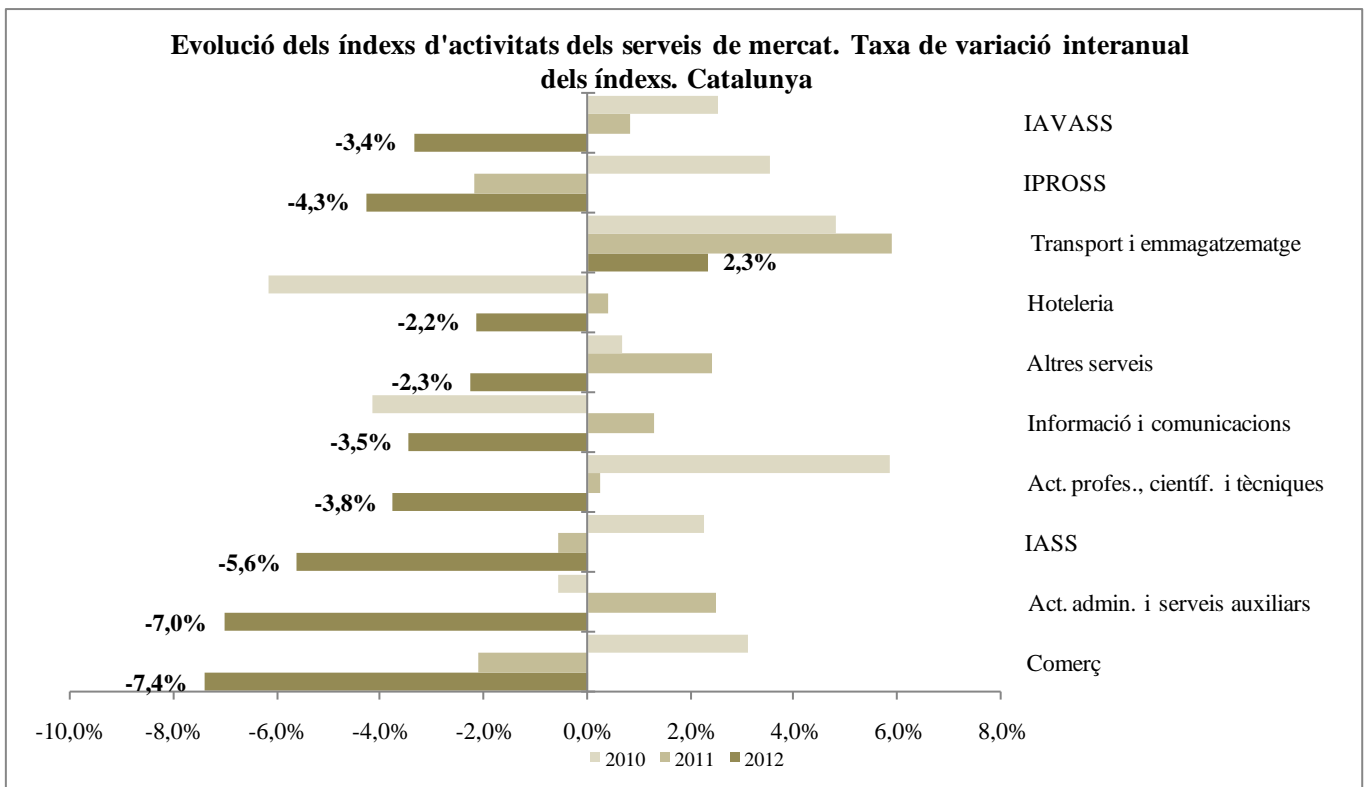

Nota: IPROSS (indicador agregat de l'evolució del valor afegit brut en termes reals dels serveis de mercat no financers); IAVASS (indicador agregat de l'evolució del valor afegit brut en termes nominals dels serveis de mercat no financers); IASS (indicador agregat de l'evolució del volum de vendes dels serveis de mercat no financers).

Font: Idescat

El sector turisme

L'activitat del sector turisme frena la seva contribució positiva a les activitats de serveis l'any 2012 per la caiguda del turisme d'origen domèstic, i la frenada en el creixement del turisme estranger.

Les dades d'ocupació turística en establiments turístics mostren una caiguda l'any 2012 del nombre de viatgers, amb una caiguda del -1,1%, i un estancament del nombre de pernотacions, que tot just incrementen el 0,4%. El turisme domèstic es contrau de manera important, amb una caiguda del nombre de viatgers en establiments turístics del -5,0% i una reducció del -7,6% del nombre de pernотacions. Mentre que el turisme estranger incrementa el 2,0% el nombre de viatgers en establiments turístics i augmenta el 4,9% el nombre de pernотacions.

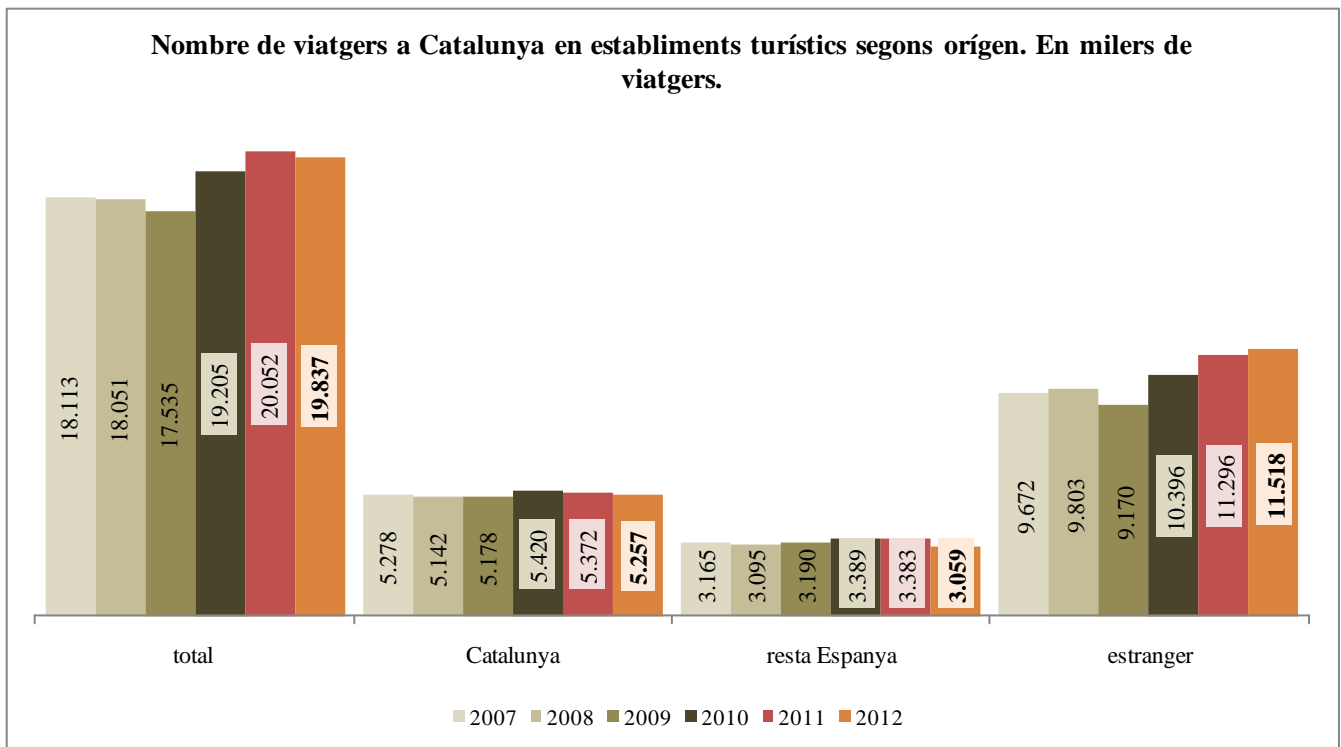

Nota: el nombre de viatgers respon a turistes amb almenys una pernотació a Catalunya.

Les dades de l'any 2012 són provisionals

Font: Idescat a partir de l'Enquesta d'ocupació hotelera, l'Enquesta d'ocupació en acampaments turístics, l'Enquesta d'ocupació en establiments de turisme rural i l'Enquesta d'ocupació d'apartaments turístics (aquesta dada s'obté directament de l'INE), totes elles elaborades per l'INE

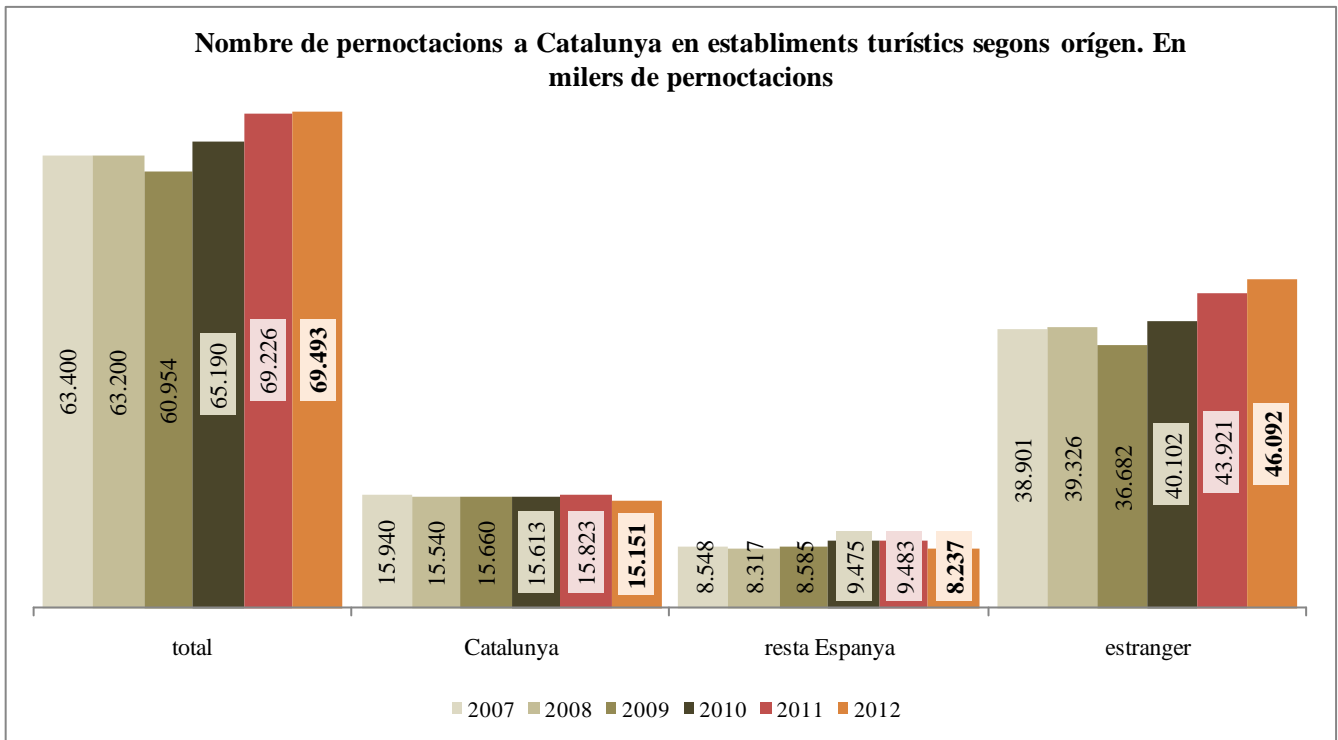

Nota: el nombre de viatgers respon a turistes amb almenys una pernoctació a Catalunya
 Les dades de l'any 2012 són provisionals

Font: Idescat a partir de l'Enquesta d'ocupació hotelera, l'Enquesta d'ocupació en acampaments turístics, l'Enquesta d'ocupació en establiments de turisme rural i l'Enquesta d'ocupació d'apartaments turístics (aquesta dada s'obté directament de l'INE), totes elles elaborades per l'INE

La frenada de l'activitat turística respon principalment a la caiguda del nombre de viatgers en establiments turístics i càmpings, amb retrocessos del -1,2% i del -2,7% respectivament, que tot i així mantenen un lleuger creixement de les pernoctacions, del 0,3% i del 0,8% respectivament. A la vegada, si bé de menys importància en termes absoluts, cau de forma més acusada l'activitat en els establiments de turisme rural on el nombre de viatgers es redueix el -6,7% i el nombre de pernoctacions el -7,2%.

Pel que fa als establiments d'apartaments turístics, també amb una importància relativa més baixa en termes absoluts, mostren un increment important del nombre de viatgers, del 8,7%, si bé més moderat de les pernoctacions de l'1,0%.

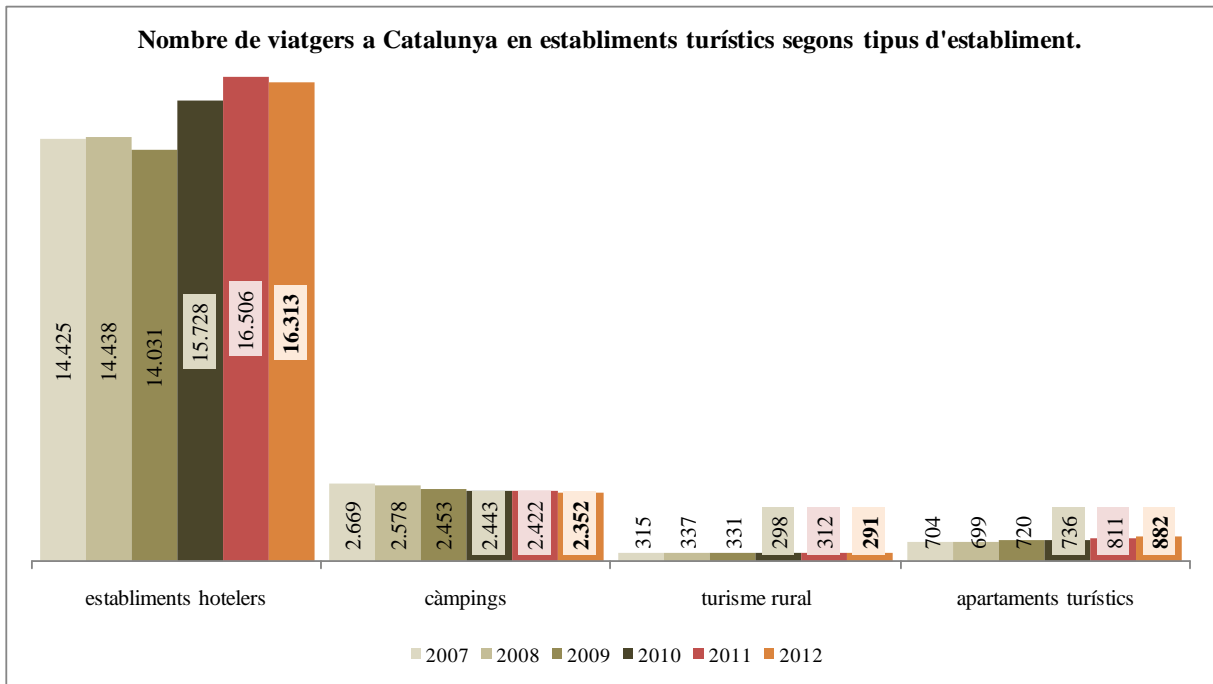

Nota: el nombre de viatgers respon a turistes amb almenys una pernoctació a Catalunya. Les dades de l'any 2012 són provisionals
 Font: Idescat a partir de l'Enquesta d'ocupació hotelera, l'Enquesta d'ocupació en acampaments turístics, l'Enquesta d'ocupació en establiments de turisme rural i l'Enquesta d'ocupació d'apartaments turístics (aquesta dada s'obté directament de l'INE), totes elles elaborades per l'INE

Pel que fa a la despesa de turisme de visitants a Catalunya només disposem de dades en relació amb els viatgers estrangers. L'any 2012 aquesta despesa ha crescut l'11,8%, fins assolir els 12.608 milions d'€. Aquest increment és conseqüència tant de l'augment del 3,7% del nombre de turistes estrangers, com de l'increment de la despesa mitjana dels visitant estranger, del 6,6%, i que assoleix el valor de 877 € per persona visitant i viatge.

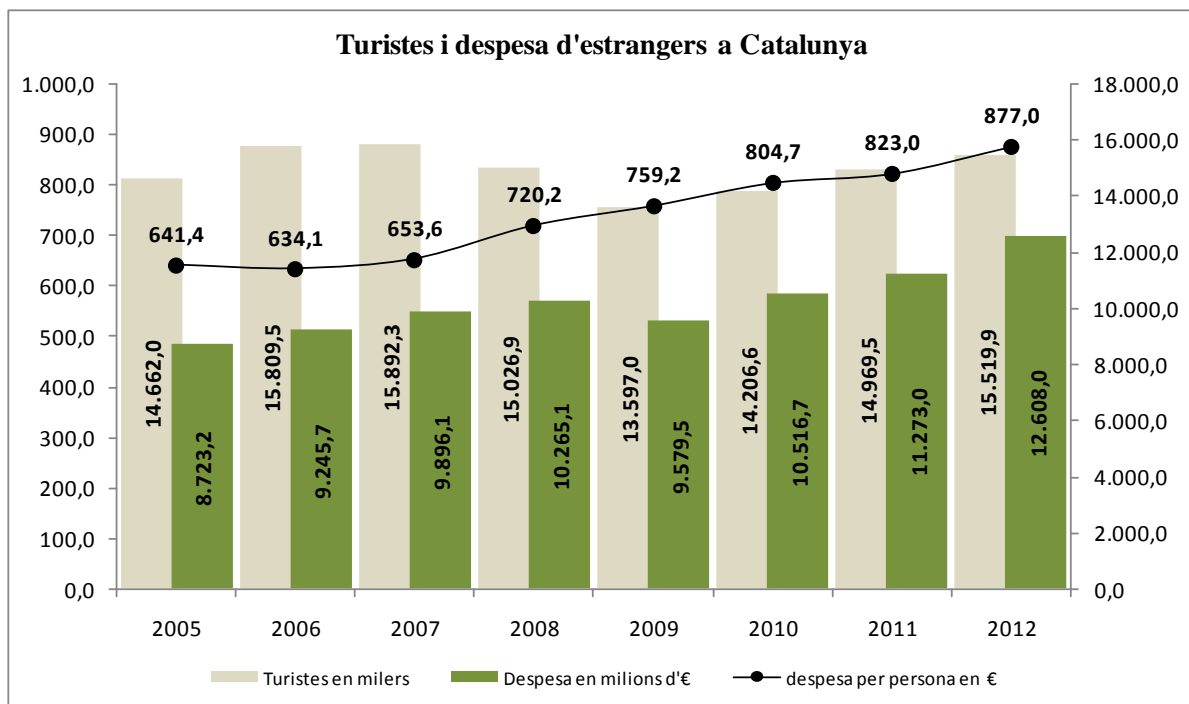

Nota: el nombre de turistes respon a tota persona que es desplaça a un lloc diferent del seu entorn habitual, amb una durada de menys de dotze mesos i amb almenys una pernoctació feta, i inclou viatges de primera i segona destinació. La despesa turística comprèn les despeses fetes pels visitants (turistes o excursionistes) o per compte del visitant durant el viatge a Catalunya, així com les despeses prèvies (com el bitllets d'avió o compra del paquet turístic), per tant inclou el transport internacional del turista i els serveis que es presten als turistes en els llocs d'origen
 Font: Idescat, i EGATUR

1.2. Altres elements de Demanda

La caiguda de la demanda interna, del -3,3% el 2012 es posa de manifest en l'evolució de la de matriculació de vehicles i de turismes, així com en les vendes finals dels establiments comercials. De fet, la despesa de consum de les famílies en termes reals es redueix el -2,4% al llarg del 2012, i accelera el retrocés que va experimentar el 2011.

1.2.1. La matriculació de vehicles

La matriculació de vehicles torna a reduir-se. El 2012 s'han matriculat 150.587 vehicles, 22.230 menys que el 2011, amb una reducció del -12,9%.

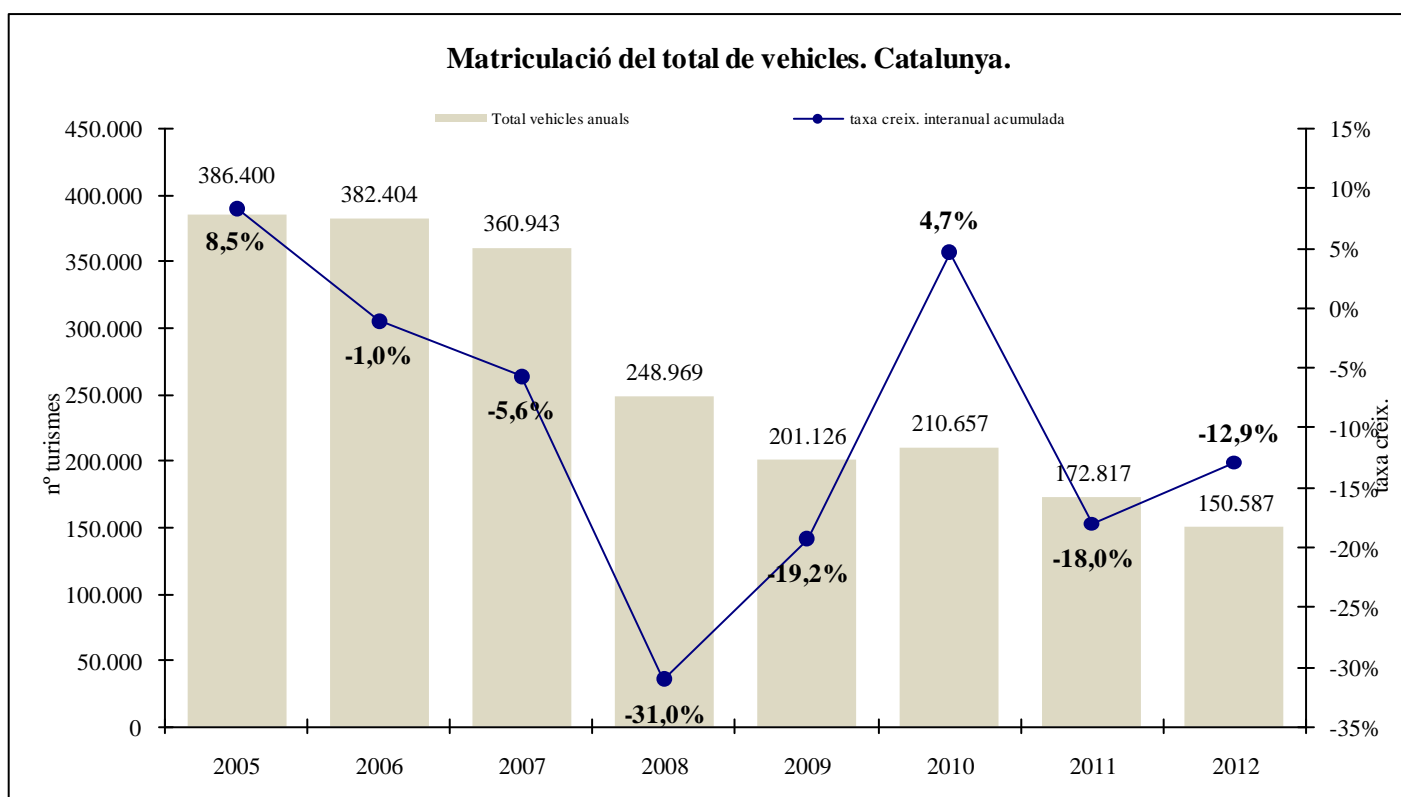

Font: Idescat

Aquesta reducció també es posa de manifest en la matriculació de turismes, que el 2012 amb una matriculació de 104.884 turismes s'ha reduït en 13.345 vehicles respecte del 2011, amb un retrocés del -11,3%.

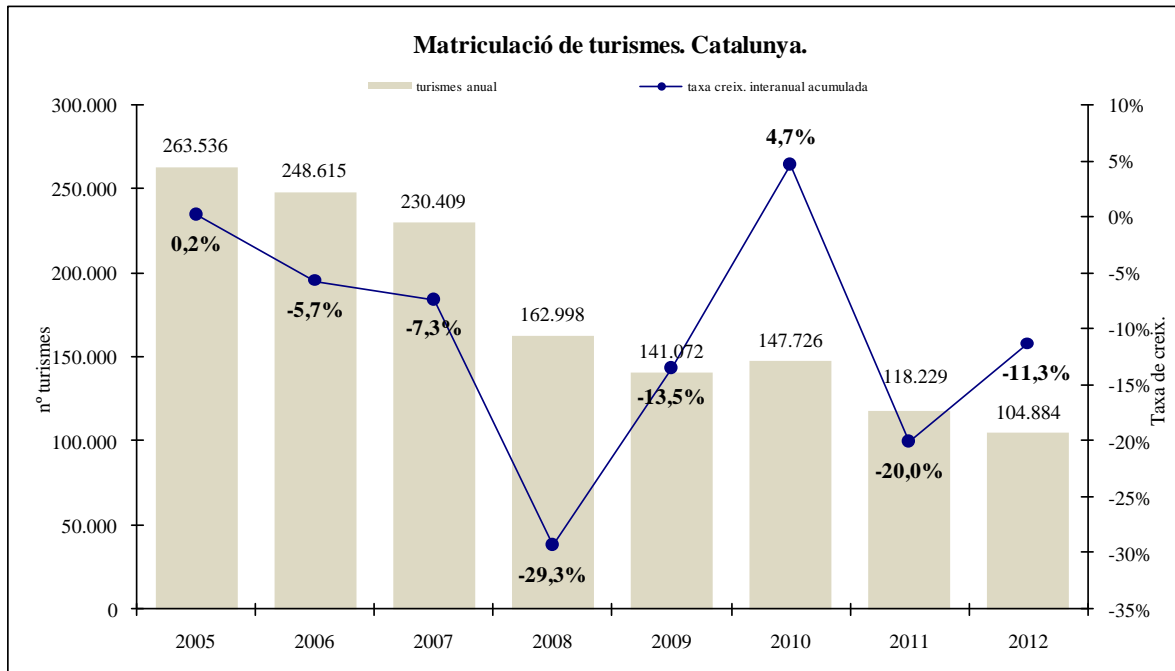

Font: Idescat

1.2.2. Compres de les famílies

El comportament de les vendes tant en les grans superfícies com en el comerç al detall recullen la caiguda de les compres de les famílies.

L'any 2008, les vendes en les grans superfícies van iniciar una caiguda tant en termes nominals com en termes reals. Al llarg de l'any 2012 les vendes han seguit evolucionant de forma negativa, amb un caiguda en termes reals del -8,7%, i una caiguda en termes nominals, del -6,0%. Aquestes taxes indiquen un increment dels preus en les vendes en les grans superfícies el 2012 del 3,0%, accelerant lleugerament el creixement de preus que va tenir lloc el 2011, del 2,9%.

2005 = 100

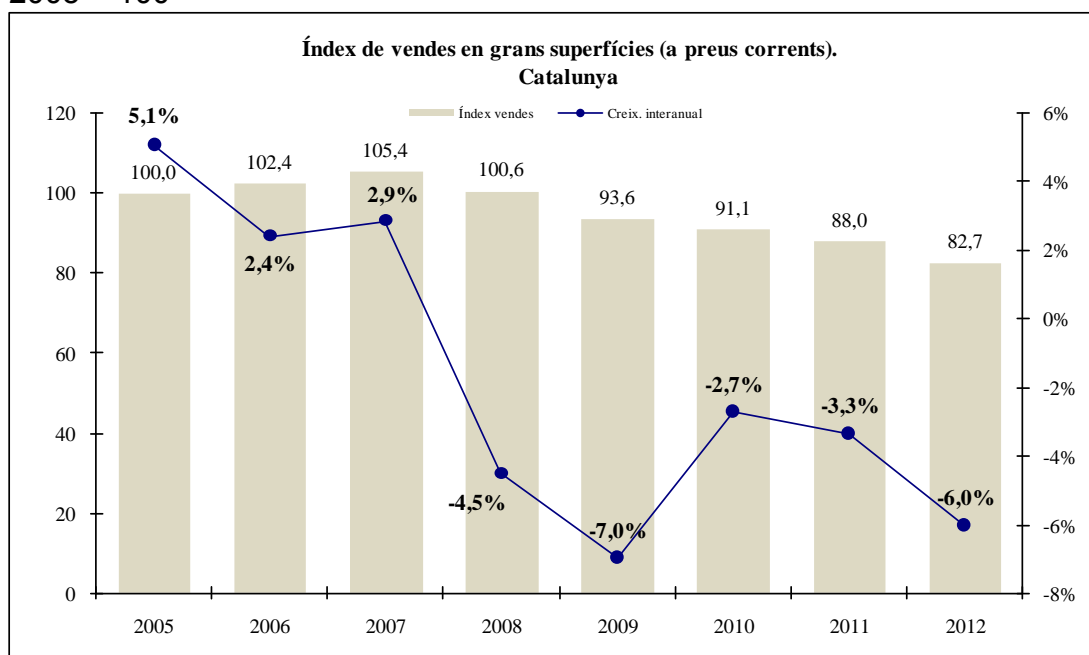

Font: Idescat

2005 = 100

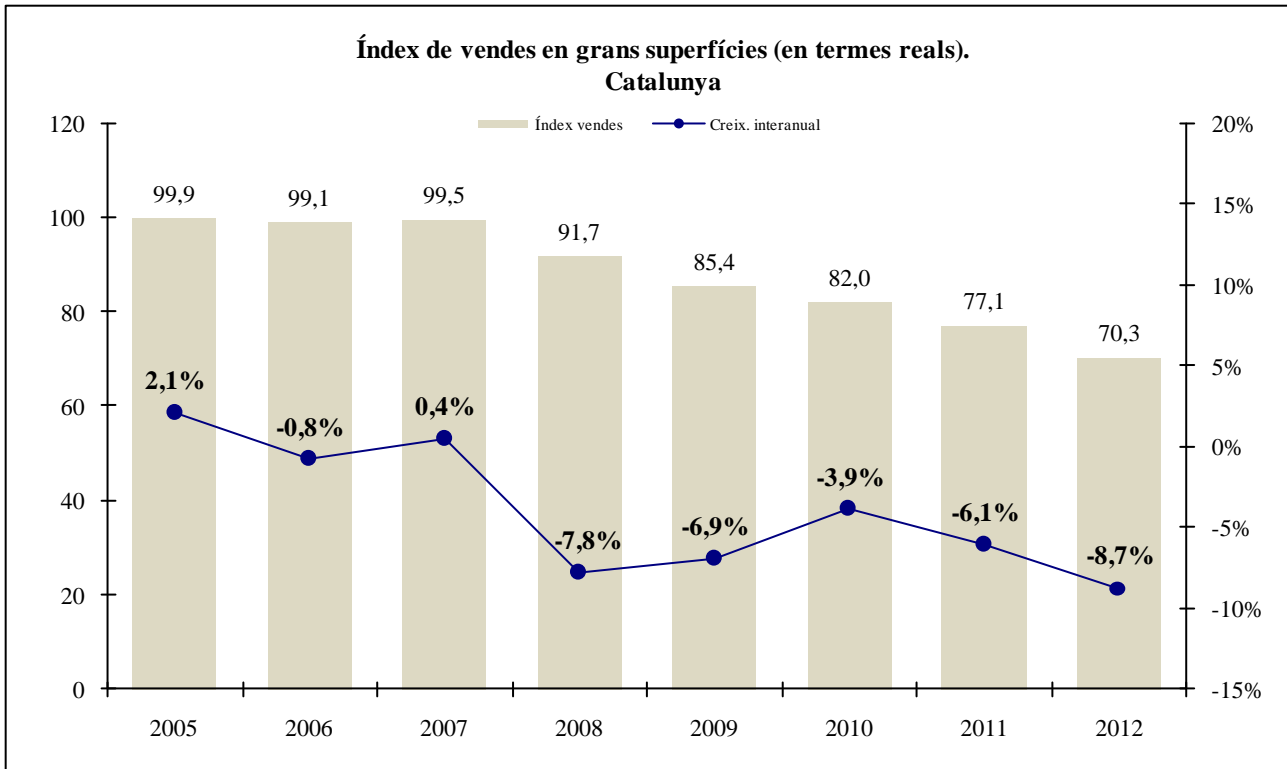

Font: Idescat

El valor de les vendes al detall es redueix en termes nominals el 2012 el -3,0%. Mentre que en termes reals cau el -5,7%. Això significa que els preus en el comerç al detall han incrementat el 2012 el 2,9%, amb una lleugera desacceleració dels preus respecte del 2011, que havien crescut el 3,0%.

2005 = 100

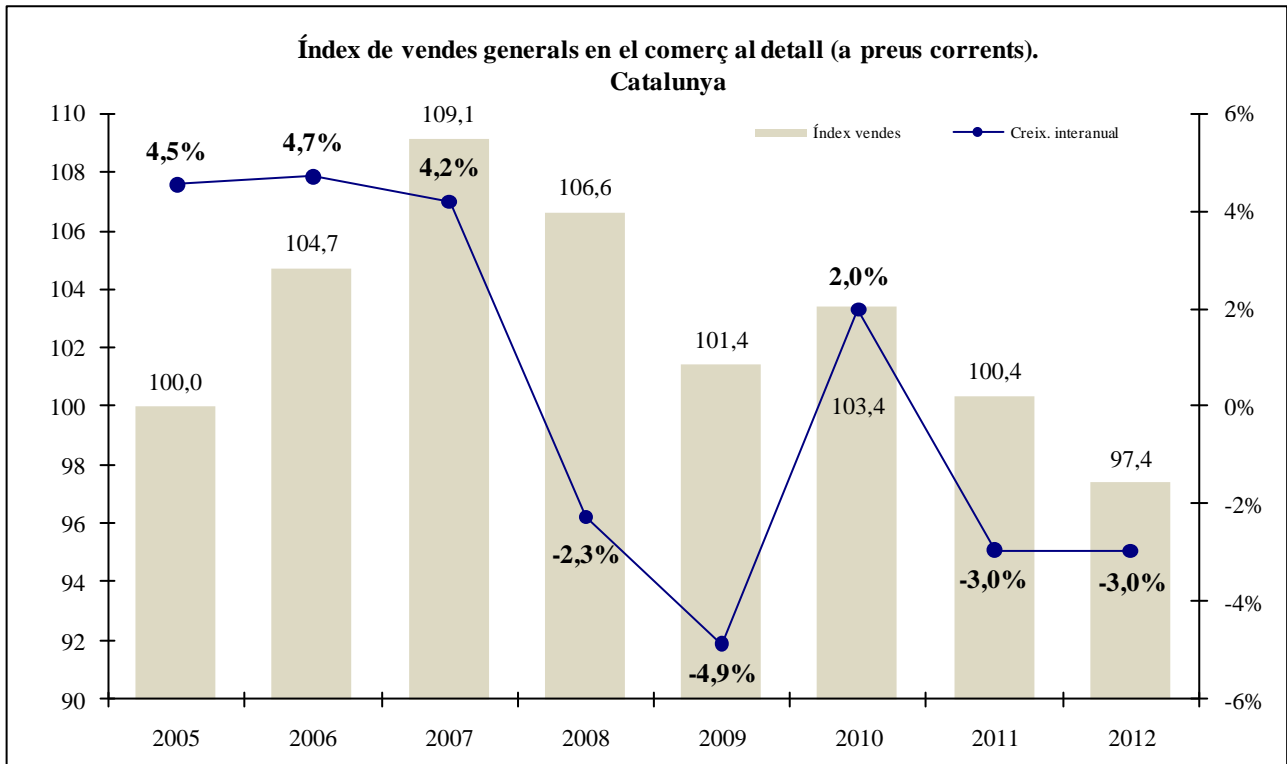

Font: Idescat

2005 = 100

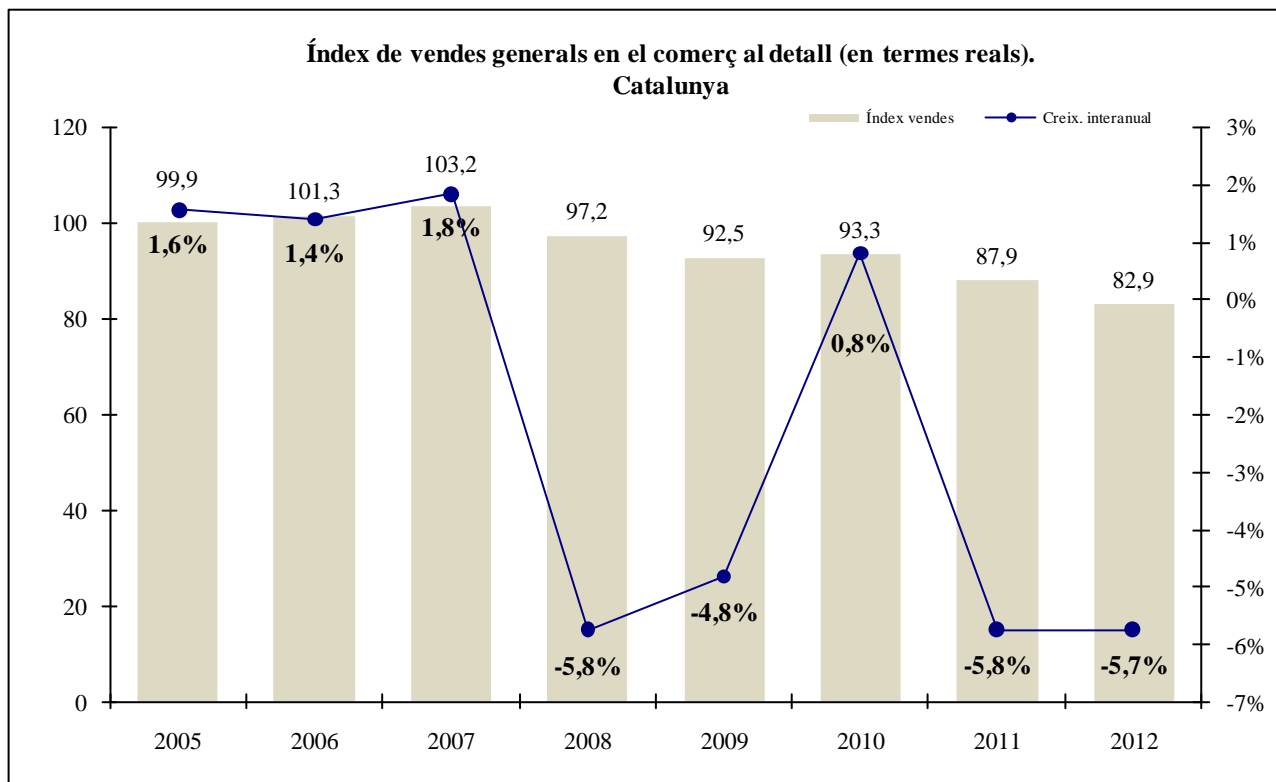

Font: Idescat

1.3. El sector exterior

El saldo exterior català, com en els quatre darrers anys, fa una contribució positiva, d'1,8 punts percentuals, al creixement real de l'activitat econòmica catalana el 2012.

L'evolució positiva del saldo exterior s'explica per la millora en les relacions amb l'estranger, mentre que empitjoren, amb més intensitat que l'any 2011, les relacions amb la resta d'Espanya.

L'increment en termes nominals de les exportacions de béns i serveis amb l'estranger conjuntament amb la caiguda en termes nominals de les importacions de béns i serveis el 2012 té com a conseqüència un saldo positiu de les relacions amb l'estranger de 10.756 milions d'euros, i ha significat una contribució positiva de 3,8 punts percentuals de les relacions amb l'estranger al creixement real del PIB, a la vegada que per segon any consecutiu té lloc un superàvit del saldo amb l'estranger del 5,2% respecte del PIB català. Així, l'increment en termes reals de les exportacions de béns i serveis, del 4,1%, contrasta amb la reducció en termes reals de les importacions de béns i serveis, del -7,1%.

Paral·lelament, l'increment del superàvit amb l'estranger ha significat un increment de la taxa de cobertura de les exportacions de béns i serveis (pes de les exportacions sobre les importacions), millora que s'ha fet en un context on el grau d'obertura de l'economia catalana amb l'estranger ha augmentat (suma de les exportacions i importacions sobre el PIB).

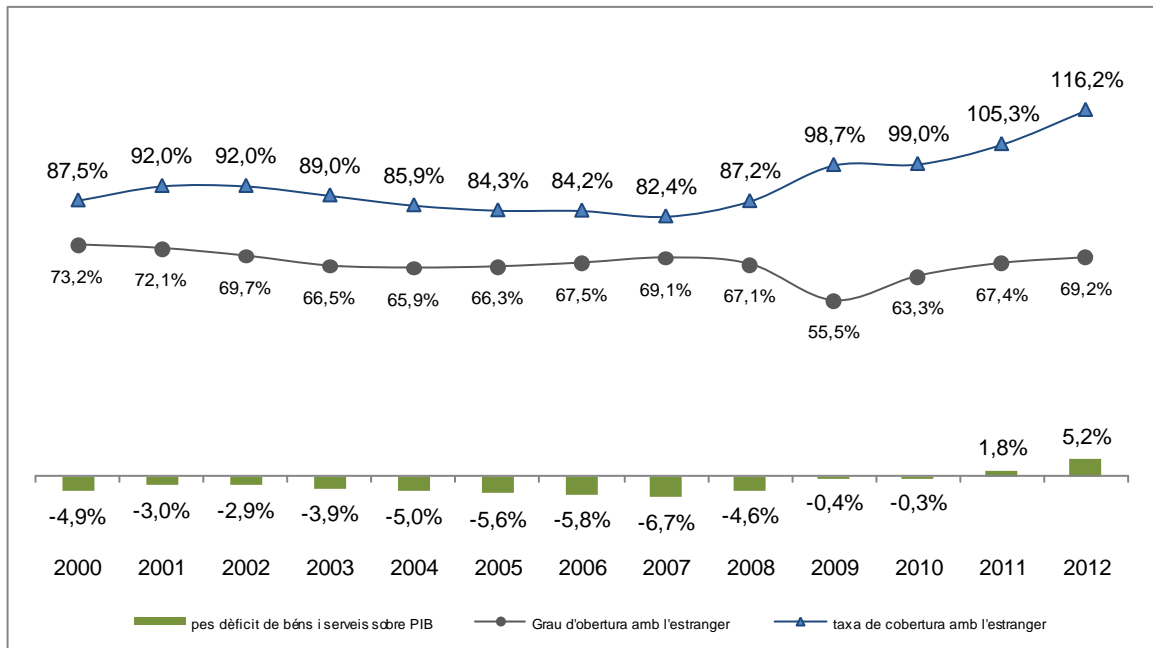

Nota: el saldo de béns i serveis amb l'estranger inclou el consum de no residents a Catalunya i el consum de residents a l'estranger.
Font: Idescat

Pel que fa al saldo positiu amb la resta d'Espanya, que l'Idescat l'estima pel 2011 en 10.954 milions d'euros, el 2012 s'ha reduït fins a 6.210 milions d'euros, amb una reducció en termes reals del -38,2%, i això fa que la seva aportació al creixement del PIB sigui de -2,6 punts percentuals.

Tot i el saldo positiu de béns i serveis amb l'estranger (saldo amb l'estranger), les relacions comercials amb l'estranger (saldo comercial) segueixen essent deficitàries, si bé en menor mesura que el 2011.

Les dades provisionals que publica l'Idescat sobre les relacions comercials amb l'estranger mostren que el dèficit comercial el 2012 s'ha reduït el -36,2% respecte del 2011, situant-se en -11.021,1 milions d'euros, amb una reducció més intensa que la del 2011, quan el dèficit comercial ja es va reduir el -7,8%. La disminució del dèficit el 2012 té lloc per un creixement de les exportacions del 6,0%, increment lleugerament inferior al del 2011, i amb una reducció de les importacions del -4,1%.

Aquesta evolució de les relacions comercials amb l'estranger ha fet que segueixi millorant la taxa de cobertura comercial (exportacions sobre importacions) de l'economia catalana el 2012, assolint el valor mitjà del 84,1%, mentre que al llarg del 2011 va ser del 76,1%. Així mateix, s'ha reduït el pes del dèficit comercial sobre el PIB, fins al -5,3%, a la vegada que segueix incrementant el grau d'obertura comercial de l'economia catalana amb l'estranger fins al 61,4%, encara per sota dels nivells d'obertura assolits abans de l'inici de la crisi.

Saldo Comercial mensual Catalunya. Milions d'euros

| | Export. | Import. | Dèficit comercial | Dèficit comercial sobre PIB | Taxa de cobertura comercial | Grau d'obertura comercial |
|-----------------|-----------------|-----------------|-------------------|-----------------------------|-----------------------------|---------------------------|
| 2007 | 49.679,8 | 80.363,4 | -30.683,6 | -14,7% | 61,8% | 62,5% |
| 2008 | 50.515,7 | 77.233,9 | -26.718,2 | -12,6% | 65,4% | 60,0% |
| 2009 | 41.461,7 | 57.663,8 | -16.202,1 | -7,9% | 71,9% | 48,5% |
| 2010 | 48.871,6 | 67.621,1 | -18.749,5 | -9,1% | 72,3% | 56,7% |
| 2011 | 54.999,9 | 72.280,2 | -17.280,3 | -8,3% | 76,1% | 60,9% |
| 2012 (p) | 58.321,8 | 69.342,9 | -11.021,1 | -5,3% | 84,1% | 61,4% |
| Gener | 4.450,1 | 5.362,6 | -912,5 | - | 83,0% | - |
| Febrer | 4.793,9 | 5.990,3 | -1.196,4 | - | 80,0% | - |
| Març | 5.290,2 | 6.996,4 | -1.706,2 | - | 75,6% | - |
| Abril | 4.457,9 | 5.613,5 | -1.155,6 | - | 79,4% | - |
| Maig | 5.032,6 | 6.040,7 | -1.008,1 | - | 83,3% | - |
| Juny | 5.134,3 | 5.842,2 | -707,9 | - | 87,9% | - |
| Juliol | 5.234,2 | 5.878,3 | -644,1 | - | 89,0% | - |
| Agost | 4.117,2 | 5.131,6 | -1.014,4 | - | 80,2% | - |
| Setembre | 4.570,4 | 5.790,4 | -1.220,0 | - | 78,9% | - |
| Octubre | 5.785,7 | 6.121,9 | -336,2 | - | 94,5% | - |
| Novembre | 4.916,1 | 5.620,0 | -703,9 | - | 87,5% | - |
| Desembre | 4.539,0 | 4.955,2 | -416,2 | - | 91,6% | - |

(p) dades provisionals
Font: Idescat

Analitzat per components, el saldo comercial negatiu respon al saldo negatiu de béns intermedis, que es situa el 2012 en un valor de -12.305,7 milions d'euros, si bé amb una reducció d'aquest saldo negatiu del -16,9% respecte del 2011. Aquest, s'ha vist beneficiat per la depreciació de l'euro en relació al dòlar i a altres monedes facilitant les exportacions, tot i l'increment del preu de les importacions de productes energètics, extracció i refinació de petroli, que tot i així desacceleren el seu creixement respecte del 2011.

La millora del dèficit comercial s'explica per tant, per una part per aquest menor dèficit generat en el saldo de béns intermedis, i per una altra per l'evolució positiva del saldo de béns de consum i de béns de capital. Així, el 111,7% del dèficit comercial s'explica per l'intercanvi en béns intermedis (tant dels productes industrials com energètics intermedis); mentre que els intercanvis en béns de consum final i de béns de capital, contrarresten part d'aquest dèficit, -9,6% i -2,0%, respectivament.

El saldo de béns de consum, amb un superàvit acumulat el 2012 de 1.060,2 milions d'€, ha experimentat una reducció del -145,9% del seu saldo negatiu respecte del 2011 com a conseqüència d'un destacat increment del valor de les exportacions de béns de consum, del 9,7%, i una reducció del -7,9% de les importacions. Mentre que el saldo de béns de capital, que també passa a tenir un saldo positiu, de 224,4 milions d'€, experimenta un increment de les exportacions del 2,7% que contrasta amb la reducció del -6,2% de les importacions respecte del 2011, amb una millora per tercer any consecutiu de les exportacions dels vehicles de motor i altres materials de transport, i de la maquinària i equips mecànics.

El retrocés de l'activitat econòmica a mesura que avançava l'any 2012 s'ha produït amb una relativa millora de la posició global dels intercanvis de béns amb l'estranger, com a conseqüència, per una part de l'increment de les exportacions, si bé amb menys intensitat que el 2011, i d'una altra de la caiguda de les importacions, afectades sobretot per la debilitat de la demanda interna.

Així, la reducció del dèficit comercial s'explica en un 53% per l'increment de les exportacions i en un 47% per la reducció de les importacions.

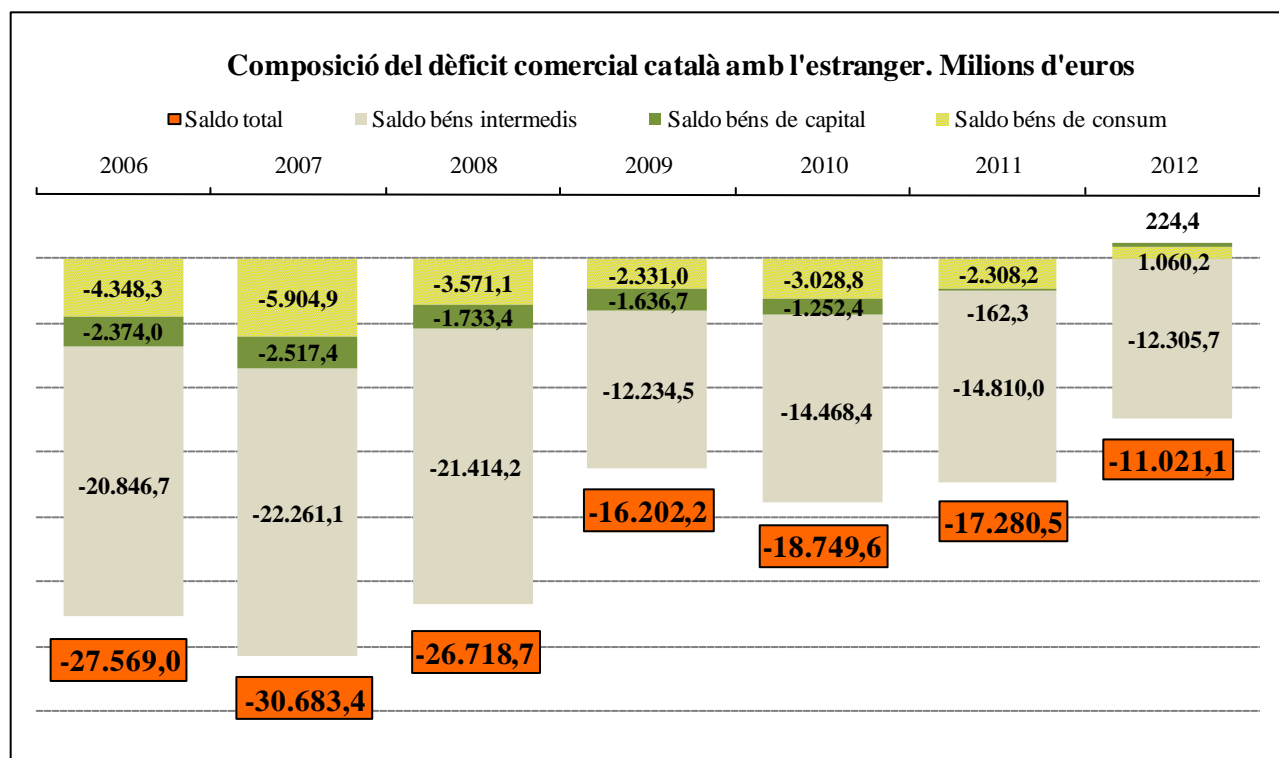

Nota: 2012 dades provisionals.

Font: Idescat

La millora del dèficit comercial el 2012 ha tingut lloc en els quatre grups de béns classificats en funció del seu contingut tecnològic, si bé amb més intensitat en el saldo dels béns de contingut tecnològic mitjà-alt, que amb una reducció del -210,2% passa a tenir superàvit, i en els béns de baix contingut tecnològic amb una reducció del -76,8%.

La reducció del dèficit en el cas dels béns de mitjà-alt contingut tecnològic i d'alt contingut tecnològic, responen a una reducció de les importacions més important en termes absoluts que l'augment de les exportacions d'aquests tres tipus de béns.

En el cas dels béns de mitjà-baix contingut tecnològic, la reducció del dèficit respon a un retrocés de les importacions superior al de les exportacions.

Mentre que en el cas dels béns de baix contingut tecnològic el dèficit es redueix amb un increment, en termes absoluts, de les exportacions superior a la reducció de les importacions.

Així, en un context de recessió de l'activitat econòmica interna, la millora del dèficit comercial ha tingut lloc amb una alteració de la seva composició en funció del contingut tecnològic dels béns intercanviats, i s'està reduint, especialment, el pes del dèficit en béns de mitjà-alt contingut tecnològic, que passen a tenir superàvit, en favor del pes dels béns de mitjà-baix contingut tecnològic. El 2012 el saldo negatiu dels intercanvis de béns de contingut tecnològic alt i mitjà-alt explica 8,8% del dèficit comercial, i redueix en 27,8 punts percentuals el seu pes respecte del 2011. Mentre que els intercanvis de béns de contingut tecnològic baix i mitjà-baix, també deficitaris, expliquen el 91,2% restant d'aquest dèficit, i incrementen en 27,8 punts percentuals el seu pes respecte del 2011.

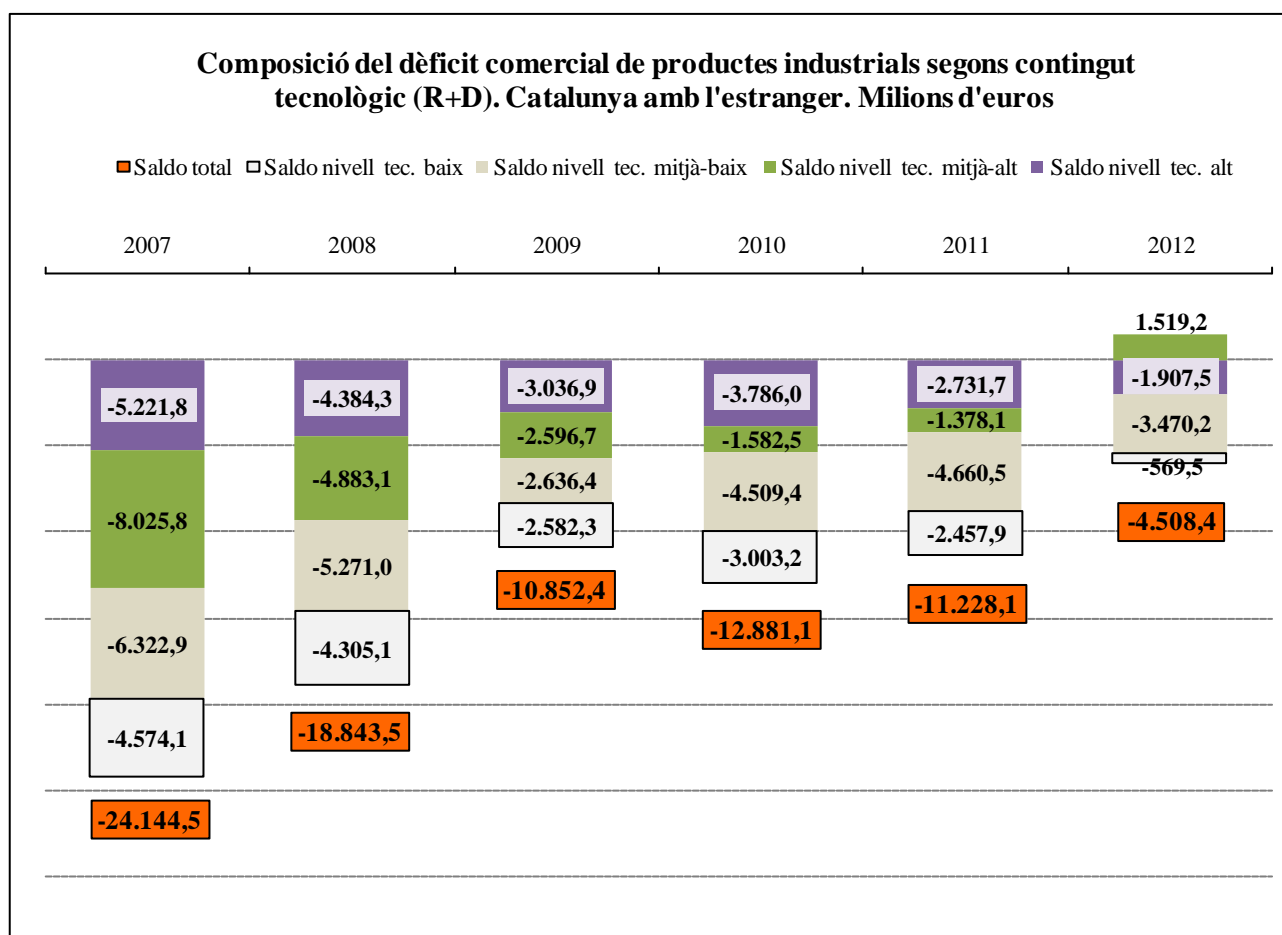

Font: Idescat

1.4. La inflació

En termes mitjans, l'any 2012 ha mostrat una desacceleració de la inflació, passant d'un valor mig del 3,3% pel conjunt del 2011, a un valor mig del 2,9% el 2012. No obstant això, les taxes de creixement mensuals interanuals s'han accelerat lleugerament en la segona meitat de l'any, així la taxa d'inflació interanual del mes de desembre del 2012 ha estat del 3,6%, i les perspectives pel 2013 comencen el mes de gener amb un creixement dels preus del 3,3%

A la vegada, en termes mitjans el diferencial d'inflació respecte a Espanya ha tornat a incrementar fins als 0,4 punts percentuals, ja que en el conjunt d'Espanya la inflació en termes mitjans de tot l'any ha estat del 2,4%.

Així, la inflació acumulada a Catalunya en el període 2005-2012 és del 25,4% mentre que al conjunt d'Espanya la inflació acumulada en el mateix període ha estat del 22,8%, 2,5 punts percentuals per sota.

Índex de Preus al Consum (IPC) Catalunya i Espanya. (Creixement en %). 2011=100

| | IPC Catalunya | IPC Espanya |
|------------------------------|---------------|-------------|
| 2005 | 3,9% | 3,4% |
| 2006 | 3,7% | 3,5% |
| 2007 | 3,0% | 2,8% |
| 2008 | 4,1% | 4,1% |
| 2009 | 0,2% | -0,3% |
| 2010 | 2,0% | 1,8% |
| 2011 | 3,3% | 3,2% |
| 2012 | 2,9% | 2,4% |
| Inflació acumulada 2005-2012 | 25,4% | 22,8% |

Font: INE

La inflació subjacent³, ha mostrat, en canvi, una acceleració amb un increment del 2,1%, per sobre de l'increment de l'any precedent que va ser de l'1,8%.

Per tant, la desacceleració dels preus el 2012, respon principalment al menor creixement que el 2011 en els preus dels grups de Begudes alcohòliques i tabac, Habitatge, Transports, i Altres béns i serveis, i per la major caiguda que el 2011 dels preus del grup de Comunicació.

Els grups més inflacionistes, amb taxes que estan per sobre de la mitjana, han estat: Begudes alcohòliques i tabac, Habitatge, Medicina i Sanitat, Transports, Ensenyament.

Per una altra banda, destaca com a grup menys inflacionista, amb reduccions del nivell de preus, el grup de Comunicacions.

Mentre que es mantenen amb una inflació moderada del preus els grups d'Esbarjo i cultura, d'Aliments i begudes no alcohòliques, Vestits i calçat, Parament de la llar, i Hotels, cafès i restaurants, i Altres béns i serveis.

³ Inflació sense tenir en compte els grups de béns amb preus més volàtils, com són els grups d'aliments no elaborats i de béns energètics.

**Índex de Preus al Consum (IPC) Catalunya.
Mitjana de les taxes de creixement mensuals interanuals (en %). 2011=100**

| | Anys | | | | | | | |
|------------------------------------|-------|-------|-------|-------|-------|-------|-------|-------|
| | 2005 | 2006 | 2007 | 2008 | 2009 | 2010 | 2011 | 2012 |
| Índex general | 3,9% | 3,7% | 3,0% | 4,1% | 0,2% | 2,0% | 3,3% | 2,9% |
| Inflació subjacent | 3,2% | 3,1% | 3,0% | 3,2% | 1,2% | 0,9% | 1,8% | 2,1% |
| Aliments i begudes no alcohòliques | 3,5% | 4,1% | 3,5% | 5,6% | 0,0% | -0,2% | 2,1% | 2,5% |
| Begudes alcohòliques i tabac | 4,7% | 1,8% | 7,2% | 3,9% | 8,4% | 10,4% | 9,6% | 5,9% |
| Vestit i calçat | 2,3% | 2,0% | 1,2% | 0,8% | -1,5% | -0,2% | 0,4% | 0,4% |
| Habitatge | 5,9% | 6,4% | 4,0% | 6,7% | 1,5% | 3,3% | 6,6% | 4,9% |
| Parament de la llar | 2,9% | 3,0% | 2,8% | 2,4% | 1,7% | 1,3% | 1,3% | 1,5% |
| Medicina i Sanitat | 1,2% | 1,5% | -1,1% | 0,3% | 0,0% | -0,8% | -0,9% | 7,3% |
| Transports | 7,0% | 4,3% | 2,1% | 5,8% | -5,8% | 6,9% | 8,0% | 5,1% |
| Comunicacions | -1,7% | -1,5% | 0,0% | -0,1% | -0,7% | -0,8% | -0,8% | -3,4% |
| Esbarjo i cultura | 0,8% | 0,6% | -0,2% | 0,3% | -0,2% | -1,2% | 0,1% | 1,1% |
| Ensenyament | 5,4% | 4,4% | 6,3% | 4,5% | 4,8% | 3,0% | 3,2% | 6,6% |
| Hotels, cafès i restaurants | 4,7% | 4,6% | 5,4% | 4,7% | 2,2% | 1,7% | 1,8% | 1,5% |
| Altres béns i serveis | 3,6% | 4,0% | 3,9% | 3,6% | 3,2% | 3,1% | 3,4% | 2,7% |

Font: INE

1.5. Mercat de treball

La recessió en que es troba l'activitat econòmica catalana l'any 2012 ha fet que s'acceleri el procés de destrucció de llocs de treball.

El nombre d'afiliats total en alta laboral ha passat de 3.051.522 afiliats l'any 2011 a 2.954.614 afiliats l'any 2012, amb un caiguda del -3,2%, clarament per sobre dels nivells de destrucció de llocs de treball dels dos darrers anys.

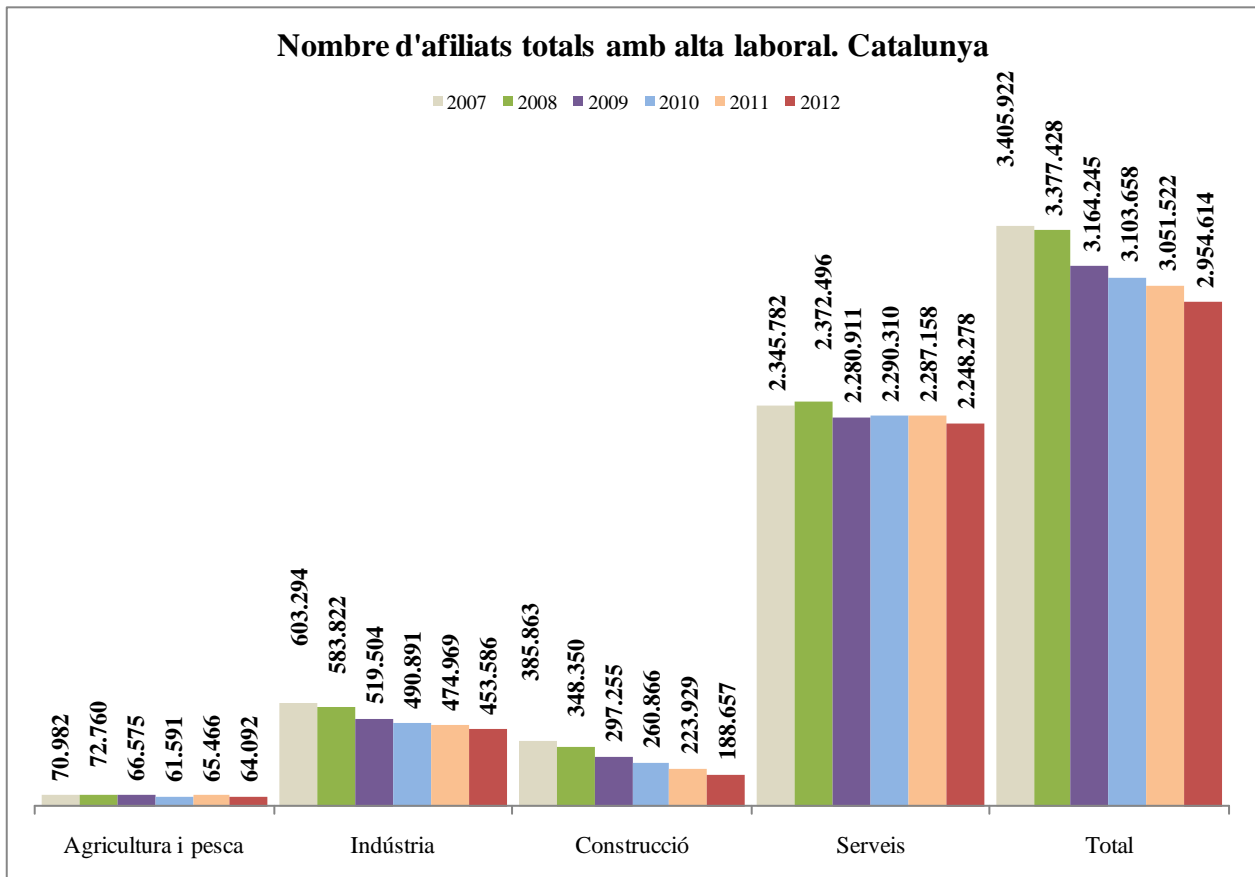

Nota: Inclou tots els règims, valors mitjans de les dades mensuals d'afiliació de l'últim dia del mes

A partir del 2009 les dades sectorials no són estrictament comparables amb les dels dos anys anteriors ja que a partir de l'any 2009 s'utilitza la nova Classificació Catalana d'Activitats Econòmiques 2009

Font: Seguretat Social

En cada un dels quatre grans grups d'activitat s'intensifica la caiguda de l'afiliació en relació al 2011, en la indústria amb una reducció del -4,5%; en la construcció, amb un -15,8% menys d'afiliació; el sector de serveis passa a destruir el -1,7% de l'afiliació; mentre que en l'agricultura, la caiguda de l'activitat va acompanyada d'una reducció del -2,1% de l'afiliació.

Treballadors afiliats en alta laboral al Règim General, Especial de la Mineria i el Carbó i Règim Especial de Treballadors Autònoms. Catalunya. Valors nombre d'afiliats

| | 2009 | 2010 | 2011 | 2012 | 2010-2011 | 2011-2012 | 2007-2012 ¹ |
|----------------------------|-----------|-----------|-----------|-----------|-----------|-----------|------------------------|
| Agricultura i pesca | 66.575 | 61.591 | 65.466 | 64.092 | 6,3% | -2,1% | -3,5% |
| Indústria | 519.504 | 490.891 | 474.969 | 453.586 | -3,2% | -4,5% | -25,5% |
| Construcció | 297.255 | 260.866 | 223.929 | 188.657 | -14,2% | -15,8% | -53,8% |
| Serveis | 2.280.911 | 2.290.310 | 2.287.158 | 2.248.278 | -0,1% | -1,7% | -4,0% |
| Total | 3.164.245 | 3.103.658 | 3.051.522 | 2.954.614 | -1,7% | -3,2% | -13,8% |

(1) dades 2009-2012 amb nova CCAE no comparable amb anys anteriors. Les taxes de creixement 2008-2009 estan calculades amb dades comparables.

Font: Seguretat Social

La caiguda del nombre d'afiliats ha tingut lloc tant en el nombre d'afiliats en alta laboral al Règim General i la Mineria del carbó de la Seguretat Social, dades assimilables a l'ocupació assalariada, amb un retrocés del -3,0%, com en els treballadors afiliats en alta laboral als Règims especials per compte propi (dades assimilables a l'ocupació de treball autònom), amb un caiguda del -4,0%. Així, es manté en els darrers cinc anys el pes dels treballadors en alta laboral al Règim General i la Mineria del carbó de la Seguretat Social en pràcticament el 82% de tots els afiliats.

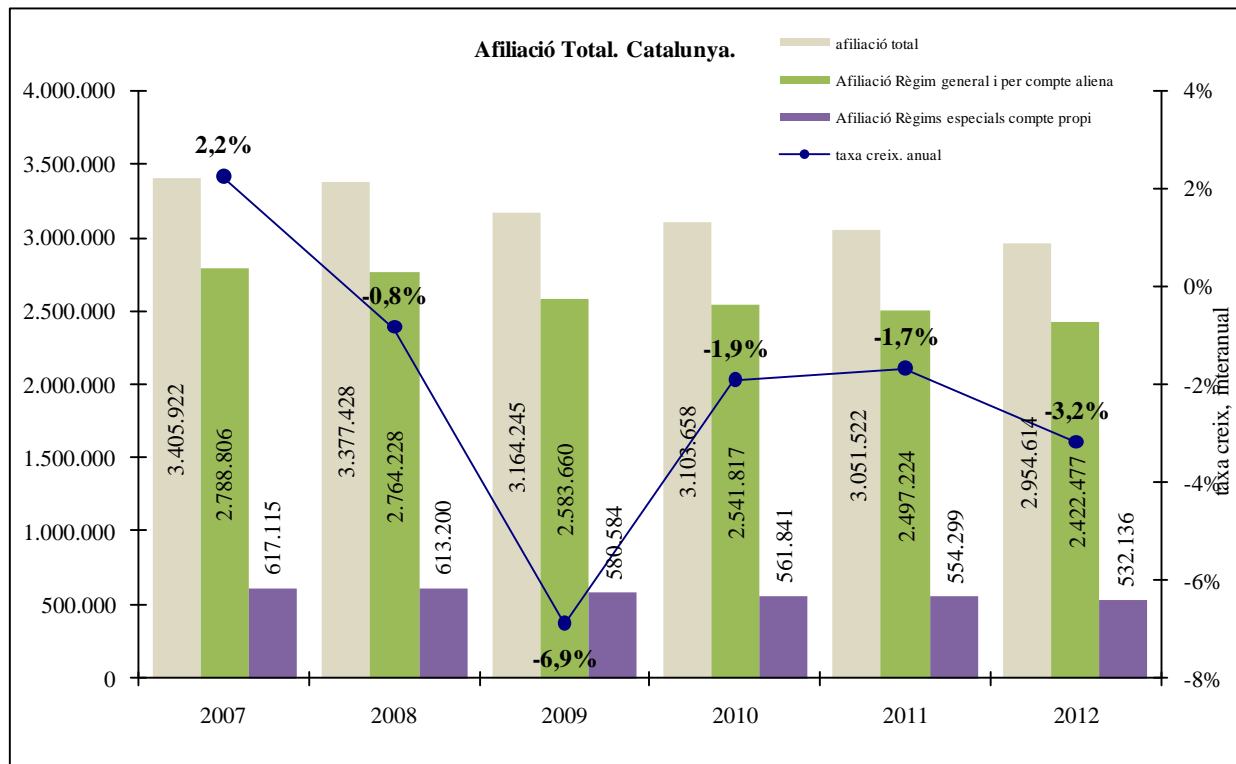

Nota: Els valors absoluts a partir del 2009 responen a la nova CCAE 2009 i no són comparables amb els dels anys anteriors. La taxa de creixement entre l'any 2008 i 2009 es calcula amb dades homogènies i per tant comparables, publicades pel Departament d'Empresa i Ocupació de la Generalitat.

Dins el Règim General i per compte aliena s'inclou: Règim General, Règim Especial de la Mineria i del Carbó, els Règims Especials Agrari i del Mar per compte aliena, i el Règim Especial de treballadors de la llar (inclou els continus).

En el Règim especials per compte propi inclou: el Règim especial d'autònoms (RETA), el Règim del Mar per compte propi, i el Règim Especial de treballadors de la llar discontinus.

Font: Seguretat Social, mitjana de les dades mensuals a últim dia de mes

Les dades de l'EPA pel 2012 estimen una reducció del -6,2% de l'ocupació a Catalunya, amb una pèrdua de 190,4 milers d'ocupats, que segueixen contrastant amb la mitjana de 114,1 mil ocupats per any generats en el període 2002-2007 per l'economia catalana.

Entre els anys 2008 i 2011 l'economia catalana ha reduït el seu nivell d'activitat (PIB) el -3,1% i ha destruït el -12,3% d'ocupació, així per cada punt percentual de reducció del PIB (en termes reals)

l'economia ha reduït en 3,9 punts percentuals els ocupats. L'any 2012 s'ha intensificat aquest procés, amb una caiguda del PIB del -1,3%, s'ha perdut el -6,2% dels ocupats, de manera que per cada punt percentual de reducció de l'activitat, l'ocupació s'ha reduït 4,6% punts percentuals.

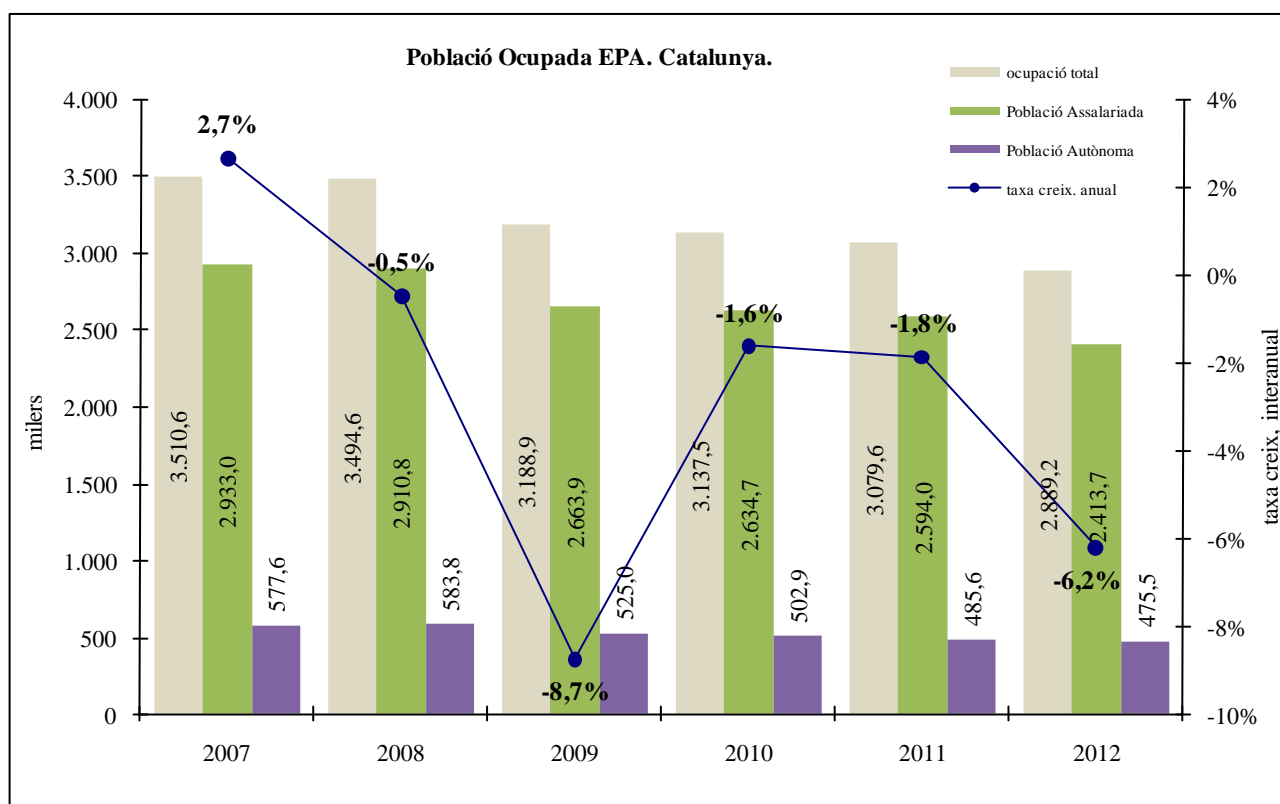

Font: INE

La destrucció d'ocupació el 2012 té lloc en tots els grans sectors d'activitat: en la indústria, amb 28.725 ocupats menys que el 2011, i una caiguda del -5,1%; en la construcció, amb 49.825 ocupats menys, i una caiguda del -21,0%; en els serveis, amb 107.225 ocupats menys, i un retrocés del -4,8%; i en l'agricultura, amb 4.625 ocupats menys, i una caiguda del -7,9%.

Població Ocupada segons EPA. Catalunya. Valors en milers

| | Valors absoluts | | | | | Variacions absolutes interanuals | | | | |
|-------------------------|-----------------|-------|-----------|-------------|---------|----------------------------------|-------|-----------|-------|---------|
| | Total | Agri. | Indústria | Construcció | Serveis | Total | Agri. | Indústria | Cons. | Serveis |
| 2006 | 3.418,7 | 87,3 | 788,6 | 410,6 | 2.132,3 | | | | | |
| 2007 | 3.510,6 | 76,7 | 762,4 | 439,5 | 2.232,0 | 91,9 | -10,6 | -26,2 | 28,9 | 99,8 |
| 2008¹ | 3.494,6 | 60,8 | 749,1 | 398,5 | 2.286,3 | -16,0 | -7,9 | -0,7 | -46,1 | 38,8 |
| 2009 | 3.188,9 | 57,9 | 625,2 | 325,2 | 2.180,6 | -305,8 | -2,9 | -123,9 | -73,3 | -105,8 |
| 2010 | 3.137,5 | 66,5 | 603,6 | 279,4 | 2.188,0 | -51,3 | 8,6 | -21,5 | -45,8 | 7,4 |
| 2011 | 3.079,6 | 58,9 | 567,0 | 237,3 | 2.216,4 | -57,9 | -7,6 | -36,6 | -42,1 | 28,4 |
| 2012 | 2.889,2 | 54,3 | 538,3 | 187,4 | 2.109,2 | -190,4 | -4,6 | -28,7 | -49,8 | -107,2 |

(1) A partir del 2008 les dades sectorials corresponen a la nova Classificació catalana d'activitats econòmiques CCAE-2009. Això comporta que no puguin ser comparables amb les dels anys anteriors, les variacions absolutes del 2008 es calculen en termes homogenis amb el 2007
Font: INE

La destrucció d'ocupació ha anat acompanyada d'una reducció de la taxa d'ocupació (16 a 64 anys) fins al 60,3% pel conjunt dels ocupats el 2012, com a conseqüència tant de la caiguda de la taxa d'ocupació dels homes que passa del 67,6% al 64,0% el 2012, com la de les dones que passa del 59,1% al 56,6%. En els dos casos es segueix mantenint, però, per sobre de la taxa d'ocupació del conjunt d'Espanya.

La destrucció de llocs de treball, tal i com ja ha succeït els quatre darrers anys, es concentra majoritàriament en llocs de treball ocupats per homes, amb una caiguda de l'ocupació masculina el 2012 del -7,2%, mentre que en les dones la caiguda ha estat del -5,0%.

La reducció de l'activitat econòmica ha anat acompanyada d'un retrocés del nombre d'actius de 78.350 i un lleugera caiguda de la taxa d'activitat del 63,0% al 62,1%. Aquesta respon tant al retrocés del nombre de dones actives, que redueixen la seva taxa d'activitat, del 56,6% al 56,3%, com a la dels homes, que redueixen la seva taxa d'activitat, del 69,8% al 68,4%, amb 65.400 actius homes menys.

Taxa d'ocupació (16 a 64 anys) segons EPA

| Taxa d'ocupació 16-64 anys | Catalunya | | | Espanya | | |
|----------------------------|-----------|-------|-------|---------|-------|-------|
| | Total | Homes | Dones | Total | Homes | Dones |
| 2006 | 71,4% | 81,3% | 61,3% | 65,7% | 77,3% | 54,0% |
| 2007 | 71,9% | 81,2% | 62,3% | 66,6% | 77,4% | 55,5% |
| 2008 | 70,9% | 78,5% | 63,1% | 65,3% | 74,6% | 55,7% |
| 2009 | 64,8% | 70,1% | 59,4% | 60,6% | 67,5% | 53,5% |
| 2010 | 63,9% | 68,8% | 59,0% | 59,4% | 65,6% | 53,0% |
| 2011 | 63,4% | 67,6% | 59,1% | 58,5% | 64,1% | 52,8% |
| 2012 | 60,3% | 64,0% | 56,6% | 56,2% | 61,0% | 51,3% |

Font: INE

Al mateix temps, la destrucció neta d'ocupació ha anat acompanyada per segon any consecutiu d'una reducció del nombre de nova contractació registrada, amb una caiguda del -0,4%. L'any 2012 s'ha dut a terme un total de 2.127,9 milers de nova contractació amb un increment del 22,9% de la contractació indefinida i una reducció del -3,3% de la temporal. De totes maneres aquestes dades recullen l'efecte de canvi de règim especial a general dels contractes de serveis familiars a la llar. Tot l'increment de la contractació indefinida respon a la transformació de contractes dels serveis familiars a la llar, de 5.166 contractes per compte aliena realitzats per aquests serveis l'any 2011 es passa el 2012 a 103.968 contractes, dels quals la majoria es fan en forma de contractació indefinida, el 67,4% (70.126 contractes). L'any 2011 aquesta contractació s'oferia, principalment, a través del règim especial de treballadors de la llar per compte propi.

Depurant l'efecte de les dades de contractació del sector de serveis familiars a la llar per l'any 2012 s'observa que en termes globals la contractació s'ha reduït el -5,1%, i que aquesta reducció ha afectat amb més intensitat a la contractació indefinida, amb una caiguda del -6,9%, que a la temporal, amb una reducció del -4,9%. En els quatre grans sectors d'activitat ha tingut lloc una caiguda tant de la contractació indefinida com temporal, si bé la major intensitat del retrocés de la contractació indefinida respon especialment a la major caiguda que experimenta aquest tipus de contractació en el sector de serveis, del -6,1%, enfront del -3,5% de la contractació temporal.

Com a conseqüència d'aquesta evolució es redueix lleugerament el 2012 el pes dels contractes indefinits registrats sobre el total de contractació, passant del 10,9% l'any 2011 al 10,7% el 2012. Mentre en la l'agricultura, la indústria, i la construcció augmenta lleugerament aquest pes, en el sector de serveis, més important en termes relatius, es redueix.

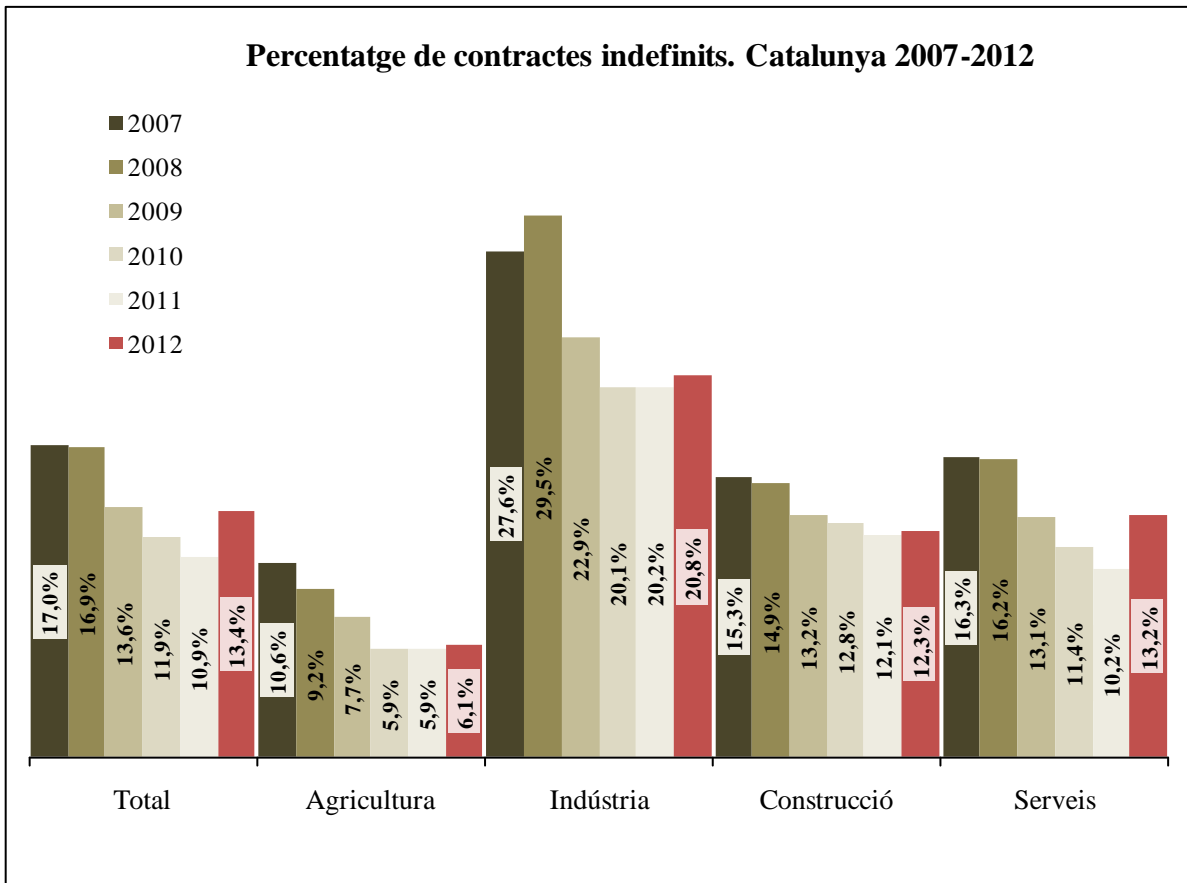

Font: Departament d'Empresa i Ocupació

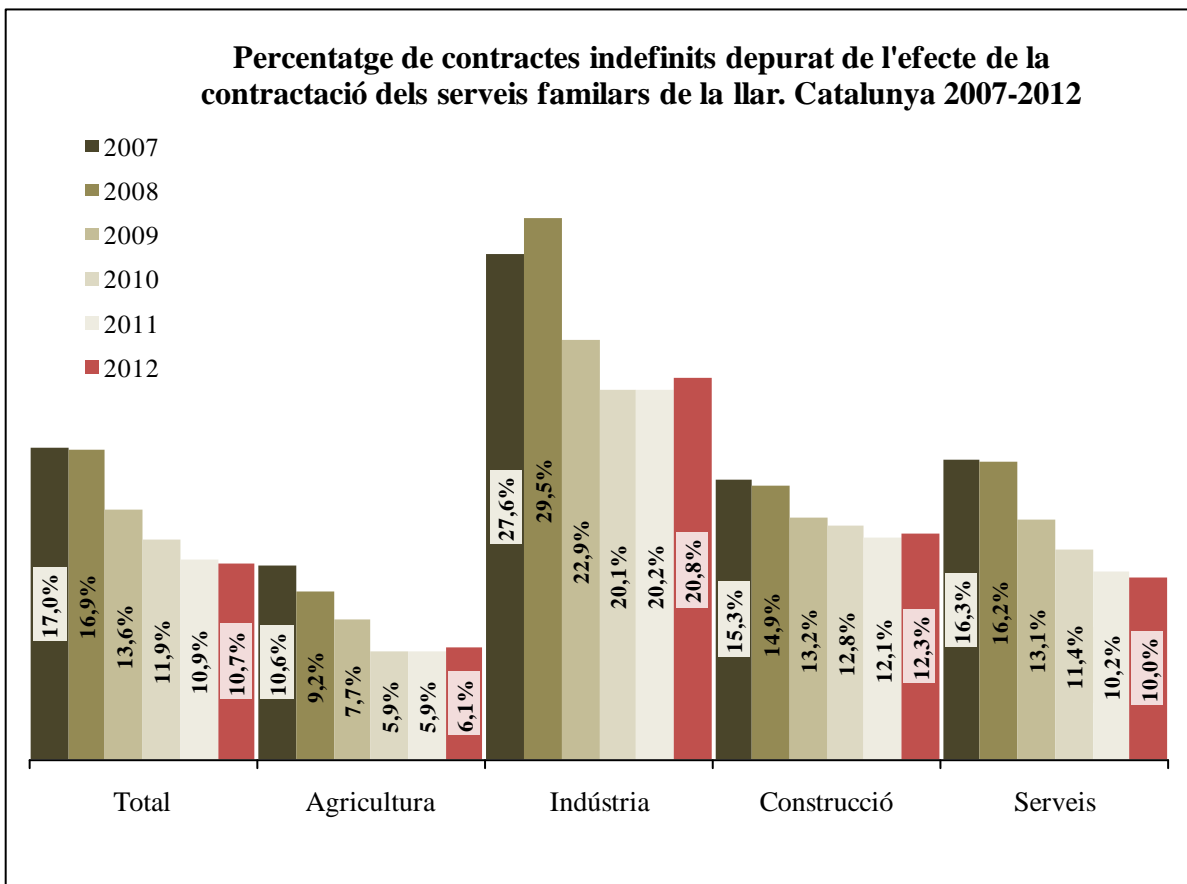

Font: Elaboració pròpia a partir de les dades del Departament d'Empresa i Ocupació

Paral·lelament, l'any 2012 la taxa de temporalitat es redueix fins al 18,4%, clarament inferior a la de l'economia espanyola, que és pel mateix període del 23,6%. Per sexes, els homes redueixen la seva taxa de temporalitat fins al 17,2%, i les dones, amb una taxa de temporalitat del 18,5% redueixen els nivells de temporalitat de l'any precedent. Pel conjunt del sector privat la taxa de temporalitat, del 17,8%, es manté per sota de la del conjunt del sector públic, on la temporalitat es situa en el 21,3%. Finalment, segueix destacant la incidència més acusada de la temporalitat de les dones assalariades en el sector públic, amb una taxa del 23,2%, en relació amb la del home assalariats, amb una taxa del 17,8%.

Taxa de temporalitat segons EPA (%)

| | Catalunya | | | Espanya | | |
|----------------------|-----------|-------|-------|---------|-------|-------|
| | Total | Homes | Dones | Total | Homes | Dones |
| Total | | | | | | |
| 2006 | 26,4% | 25,0% | 28,2% | 34,0% | 32,0% | 36,7% |
| 2007 | 23,7% | 23,0% | 24,5% | 31,7% | 30,6% | 33,1% |
| 2008 | 21,2% | 20,0% | 22,7% | 29,2% | 27,6% | 31,4% |
| 2009 | 18,0% | 17,3% | 18,8% | 25,4% | 23,8% | 27,3% |
| 2010 | 18,0% | 16,5% | 19,6% | 24,9% | 23,9% | 26,1% |
| 2011 | 20,1% | 18,4% | 21,8% | 25,3% | 24,2% | 26,6% |
| 2012 | 18,4% | 17,3% | 19,5% | 23,6% | 22,3% | 25,1% |
| Sector privat | | | | | | |
| 2006 | 26,9% | 26,1% | 28,1% | 35,7% | 34,2% | 37,9% |
| 2007 | 23,5% | 23,7% | 23,2% | 32,9% | 32,6% | 33,4% |
| 2008 | 20,8% | 20,4% | 21,3% | 30,0% | 29,1% | 31,1% |
| 2009 | 16,8% | 16,8% | 16,7% | 25,5% | 24,7% | 26,4% |
| 2010 | 16,9% | 16,3% | 17,6% | 25,2% | 25,0% | 25,4% |
| 2011 | 19,6% | 18,6% | 20,8% | 25,6% | 25,3% | 26,0% |
| 2012 | 17,8% | 17,2% | 18,5% | 24,4% | 23,7% | 25,2% |
| Sector públic | | | | | | |
| 2006 | 23,0% | 15,0% | 28,9% | 26,2% | 19,5% | 32,5% |
| 2007 | 25,0% | 16,9% | 31,0% | 25,7% | 18,8% | 32,0% |
| 2008 | 23,8% | 15,8% | 29,7% | 25,9% | 18,5% | 32,3% |
| 2009 | 24,7% | 20,5% | 27,9% | 25,1% | 19,3% | 30,3% |
| 2010 | 24,1% | 18,1% | 27,8% | 23,9% | 18,5% | 28,4% |
| 2011 | 22,6% | 17,2% | 26,0% | 24,3% | 19,3% | 28,4% |
| 2012 | 21,3% | 17,8% | 23,2% | 20,8% | 16,2% | 24,6% |

Font: INE

L'evolució de l'ocupació neta i l'activitat econòmica ha tingut com a conseqüència un nou increment del nivell d'atur pel conjunt del 2012, que augmenta en 112.025 aturats més, un increment del 15,3% respecte del 2011 i que ha situat la taxa d'atur el 2012 en el 22,7%, amb 846.000 aturats.

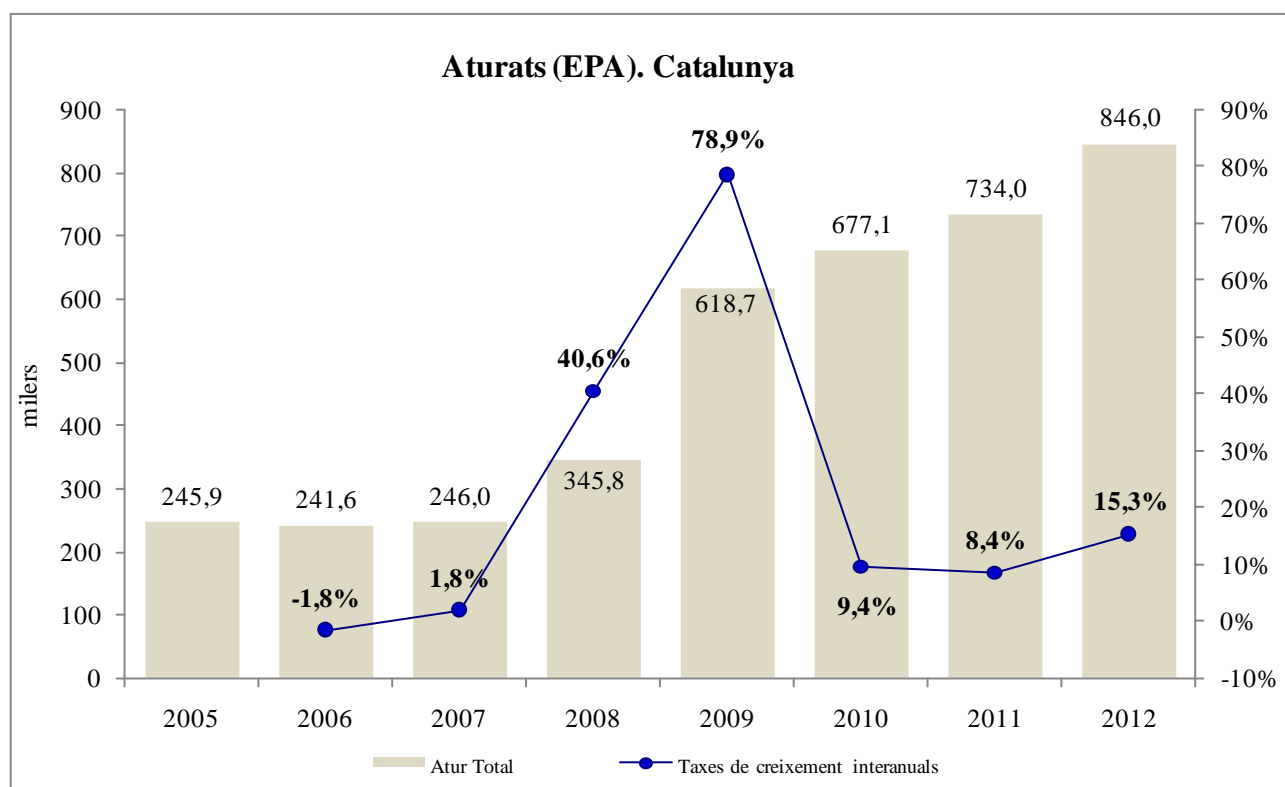

Font: INE

L'increment de l'atur ha estat, com en el 2011, més accentuat en la població femenina que en la població masculina. A la vegada, aquest increment s'ha concentrat amb més intensitat en el grup d'edat de 55 i més anys. Tot i així, la taxa d'atur d'homes i dones creix de manera similar, essent del 23,2% i el 22,1% respectivament. I per grups d'edat, la taxa d'atur de la població de 16 a 24 anys augmenta fins al 50,7%; per la població de 25 a 54 anys augmenta fins al 21,0%; mentre que pels de 55 i més anys incrementa fins al 15,7%.

Població aturada segons EPA. Catalunya. Valors en milers

| | Valors absoluts | | | | | | Variacions absolutes interanuals | | | | | |
|-------------|-----------------|-------|-------|-------|-------|----------|----------------------------------|-------|-------|-------|-------|----------|
| | Total | Homes | Dones | 16-24 | 25-54 | 55 i més | Total | Homes | Dones | 16-24 | 25-54 | 55 i més |
| 2006 | 241,6 | 110,1 | 131,5 | 58,7 | 165,5 | 17,4 | -4,3 | -8,7 | 4,3 | -6,3 | 3,5 | -1,5 |
| 2007 | 246,0 | 119,1 | 126,9 | 53,1 | 170,5 | 22,5 | 4,4 | 9,0 | -4,6 | -5,6 | 5,0 | 5,0 |
| 2008 | 345,8 | 194,9 | 150,9 | 79,0 | 243,2 | 23,7 | 99,8 | 75,8 | 24,0 | 25,9 | 72,7 | 1,3 |
| 2009 | 618,7 | 360,2 | 258,5 | 133,7 | 437,3 | 47,8 | 272,9 | 165,3 | 107,6 | 54,7 | 194,1 | 24,1 |
| 2010 | 677,1 | 389,6 | 287,5 | 135,3 | 481,7 | 60,1 | 58,4 | 29,4 | 29,0 | 1,7 | 44,4 | 12,3 |
| 2011 | 734,0 | 406,8 | 327,2 | 143,7 | 524,2 | 66,2 | 56,9 | 17,2 | 39,7 | 8,3 | 42,5 | 6,1 |
| 2012 | 846,0 | 460,8 | 385,2 | 152,9 | 612,0 | 81,2 | 112,0 | 54,0 | 58,0 | 9,2 | 87,8 | 15,0 |

Font: INE

Taxa d'atur segons EPA. Catalunya

| | Taxa d'atur en % | | | | | | |
|-------------|------------------|-------|-------|-------|-------|-------|----------|
| | Total | Homes | Dones | 16-64 | 16-24 | 25-54 | 55 i més |
| 2006 | 6,6% | 5,3% | 8,4% | 6,7% | 14,7% | 5,9% | 3,9% |
| 2007 | 6,5% | 5,6% | 7,8% | 6,6% | 13,5% | 5,9% | 4,9% |
| 2008 | 9,0% | 9,0% | 9,0% | 9,0% | 20,3% | 8,2% | 4,9% |
| 2009 | 16,3% | 17,1% | 15,2% | 16,4% | 37,1% | 14,7% | 9,9% |
| 2010 | 17,8% | 18,7% | 16,7% | 17,9% | 39,5% | 16,2% | 12,2% |
| 2011 | 19,3% | 19,8% | 18,6% | 19,4% | 44,1% | 17,6% | 13,0% |
| 2012 | 22,7% | 23,2% | 22,1% | 22,8% | 50,7% | 21,0% | 15,7% |

Font: INE

Els increments salarials pactats en acords col·lectius fins l'octubre del 2012 s'han situat en termes mitjans en el 2,00%, inferiors respecte de l'increment salarial pactat pel 2011 que va ser del 2,52%, i dels increments salarials pactats fins octubre del 2011 que van ser del 2,63%. Aquesta moderació en els pactes dels increments salarials ha tingut lloc tant en el sector de la indústria com en la construcció i els serveis. Ara bé, el fet que la inflació a 31 de desembre, del 3,62%, hagi estat superior a la previsió farà que s'activin algunes clàusules de revisió salarial, i per tant l'increment salarial un cop revisat amb les clàusules serà amb tota probabilitat superior.

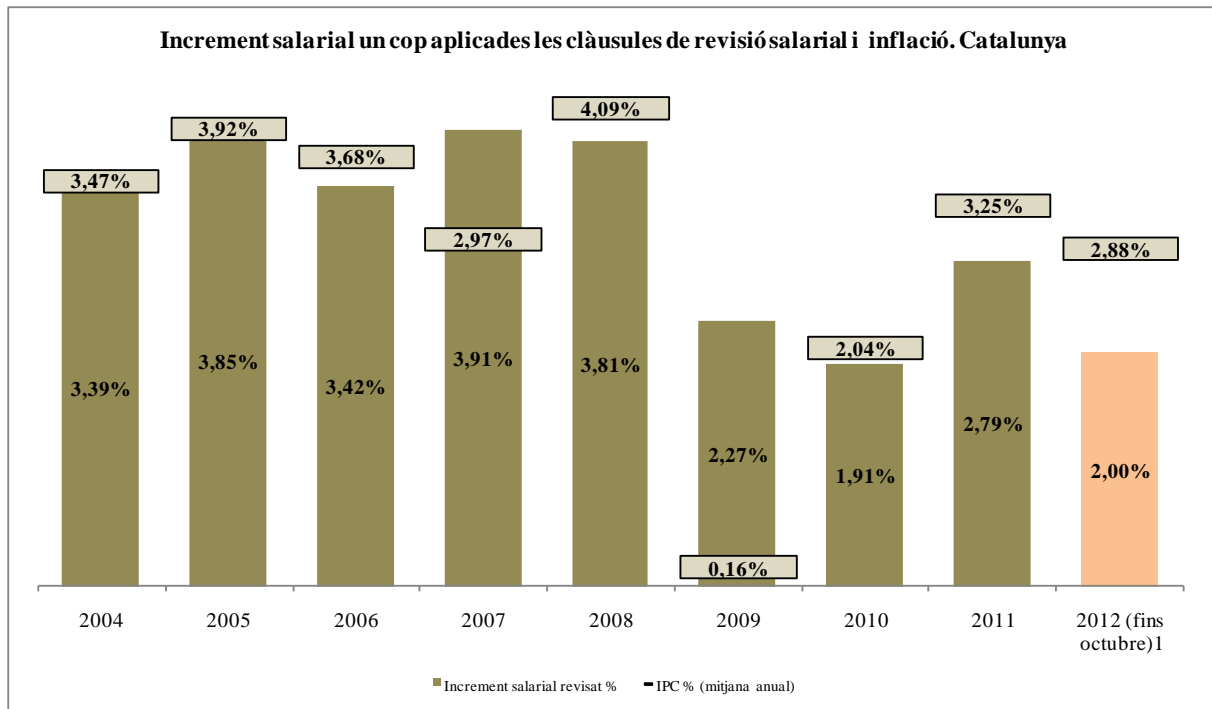

(1) L'increment salarial pel 2012 és la mitjana d'increment pactat (sense aplicació de clàusules de revisió salarial) fins l'octubre del 2012
 Font: Departament d'Empresa i Ocupació de la Generalitat de Catalunya, i Idescat

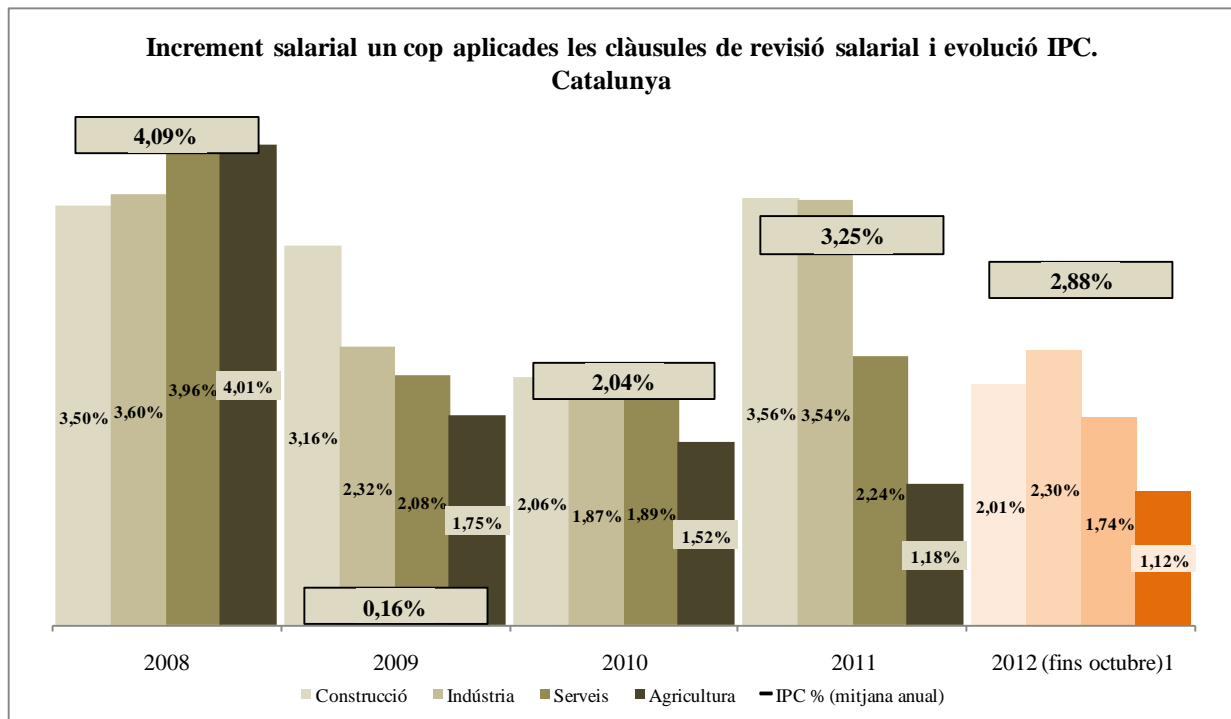

(1) L'increment salarial pel 2012 és la mitjana d'increments pactats en cada sector (sense aplicació de clàusules de revisió salarial) fins al més d'octubre del 2012
 Font: Departament d'Empresa i Ocupació de la Generalitat de Catalunya, i Idescat

Increment salarial pactat en negociació col·lectiva, 2011 i 2012 (dades provisionals). Catalunya
 Convenis registrats. % de variació interanual

| Segons el sector | 2011 (gener-octubre) | | 2011 (Total) | | | 2012 (gener-octubre) | |
|---------------------------------|----------------------|------------------|----------------|------------------|-------------------|----------------------|------------------|
| | % treballadors | Increment pactat | % treballadors | Increment pactat | Increment revisat | % treballadors | Increment pactat |
| Agricultura | 0,6% | 1,10% | 0,5% | 1,18% | 1,18% | 0,1% | 1,12% |
| Indústria | 31,6% | 3,49% | 27,1% | 3,36% | 3,54% | 45,3% | 2,30% |
| Construcció | 16,4% | 2,50% | 15,2% | 2,37% | 3,56% | 2,1% | 2,01% |
| Serveis | 51,4% | 2,16% | 57,2% | 1,97% | 2,24% | 52,6% | 1,74% |
| | | | | | | | |
| Segons l'àmbit de la negociació | 2011 (gener-octubre) | | 2011 (Total) | | | 2012 (gener-octubre) | |
| | % treballadors | Increment pactat | % treballadors | Increment pactat | Increment revisat | % treballadors | Increment pactat |
| Empresa | 9,4% | 1,47% | 9,8% | 1,32% | 1,78% | 11,2% | 1,43% |
| Sector | 90,6% | 2,75% | 90,2% | 2,52% | 2,90% | 88,8% | 2,07% |
| Total convenis | 100,0% | 2,63% | 100,0% | 2,52% | 2,90% | 100,0% | 2,00% |

Font: Departament d'Empresa i Ocupació de la Generalitat de Catalunya

Per àmbit de negociació, es redueix, fins el 88,8%, el pes dels treballadors i treballadores afectats per acords d'àmbit sectorial fins octubre del 2012, que l'any 2011 són el 90,2% del total, amb un increment mitjà del salari pactat del 2,07%. L'11,2% restants ho són per acords d'àmbit empresarial, amb un increment mitjà del salari pactat de l'1,43%.

El percentatge de treballadors i treballadores afectats per increments salarials pactats sense clàusula de revisió salarial fins octubre del 2012 és del 45,2%, un percentatge que els darrers cinc anys s'havia situat de mitjana en el 26,4%.

Per tant, es redueix fins octubre del 2012 el percentatge de treballadors i treballadores afectats per increments salarials amb clàusules de revisió fins al 54,8%; i dins d'aquest grup cau el percentatge d'aquells que acorden clàusules de revisió prevista retroactiva, passant a ser l'11,03% del total de treballadors i treballadores afectats per acord col·lectius.

Increment salarial pactat segons la clàusula de revisió. Catalunya

Convenis registrats. % de variació interanual

| | 2011 (gener-octubre) | | 2011 (Total) | | | 2012 (gener-octubre) | |
|-------------------------------------|----------------------|------------------|----------------|------------------|-------------------|----------------------|------------------|
| | % treballadors | Increment pactat | % treballadors | Increment pactat | Increment revisat | % treballadors | Increment pactat |
| Sense clàusula prevista | 18,5% | 2,32% | 26,5% | 1,91% | 1,91% | 45,2% | 1,73% |
| Amb clàusula prevista | 81,5% | 2,70% | 73,5% | 2,58% | 3,11% | 54,8% | 2,23% |
| no retroactiva | 37,7% | 3,72% | 32,0% | 3,64% | 3,64% | 42,7% | 2,48% |
| retroactiva | 42,6% | 1,84% | 40,1% | 1,78% | 2,71% | 11,0% | 1,37% |
| variable | 1,2% | 1,24% | 1,4% | 1,16% | 2,22% | 1,0% | 0,93% |
| Total | 100,0% | 2,63% | 100,0% | 2,40% | 2,79% | 100,0% | 2,00% |
| Total nombre de treballadors | 1.432.444 | | 1.776.332 | | | 751.469 | |

Font: Departament d'Empresa i Ocupació de la Generalitat de Catalunya

Paral·lelament, els costos laborals per treballador i mes s'han reduït -0,3% el 2012. Per components, els costos salarials per treballador també mostren una caiguda, passant d'un 1,2% l'any 2011 a un -0,1% el 2012, mentre que els altres costos laborals es redueixen en aquest mateix període el -1,0%.

Al mateix temps, els costos laborals per hora efectiva també es moderen i incrementen el 0,2%.

Costos laborals. Taxes de creixement interanuals. Catalunya. (en %)

| | Cost total per treballador i mes | Cost salarial tot per treballador i mes | Altres costos per treballador i mes | Cost total per hora efectiva | Cost salarial per hora efectiva | Altres costos per hora efectiva |
|-------------|---|--|--|-------------------------------------|--|--|
| 2005 | 3,1% | 2,7% | 4,3% | 4,0% | 3,6% | 5,3% |
| 2006 | 3,1% | 2,7% | 4,4% | 4,2% | 3,8% | 5,4% |
| 2007 | 4,9% | 4,2% | 7,0% | 5,7% | 4,9% | 7,9% |
| 2008 | 4,4% | 4,7% | 3,5% | 3,4% | 3,7% | 2,6% |
| 2009 | 2,5% | 1,9% | 4,3% | 4,8% | 4,2% | 6,5% |
| 2010 | 0,6% | 1,5% | -1,9% | 0,6% | 1,5% | -1,8% |
| 2011 | 1,2% | 1,2% | 1,0% | 2,0% | 2,1% | 1,8% |
| 2012 | -0,3% | -0,1% | -1,0% | 0,2% | 0,5% | -0,4% |

Font: INE

1.6. Terminologia

- Les variables expressades en termes nominals o a preus corrents, són dades valorades als preus de l'any en curs.
- Les variables expressades en termes reals o a preus constants, són dades valorades als preus d'un any base de referència.
- **La producció agregada**

El Producte Interior Brut (PIB):

El producte interior brut (PIB) mesura el resultat final de l'activitat de producció de les unitats productores en el territori. Hi ha tres òptiques per a l'estimació i anàlisi del PIB: oferta, demanda i renda. Des del punt de vista de l'oferta, el PIB permet avaluar quina és l'aportació de les diferents branques productives al conjunt de l'economia (valor afegit brut de l'agricultura, la indústria, la construcció i els serveis). Per efectuar una anàlisi des de l'òptica de l'ús final dels béns i serveis produïts (consum, inversió, sector exterior) s'utilitza el PIB calculat per la banda de la demanda. Finalment, des del punt de vista de la renda, el PIB permet una desagregació en funció de l'aportació dels factors productius a la producció: remuneració d'assalariats (treball), excedent brut d'explotació (capital) i renda mixta.

PIB via demanda:

El Producte Interior Brut (PIB) via demanda mesura l'activitat econòmica generada al llarg d'un període anual utilitzant com a criteri de comptabilització la despesa en els diferents tipus de béns finals.

El PIB via demanda = despesa de Consum + despesa d'Inversió + saldo exterior.

La despesa de consum i inversió configuren la despesa feta pels agents econòmics catalans públics i privats, en béns i serveis de consum i en béns d'inversió, és el que denominem demanda interna.

La despesa de consum és la suma de la despesa de consum de les llars (consum privat, on s'inclou també el consum de les entitats sense afany de lucre al servei de les llars) i la despesa del sector públic (consum públic).

La despesa en inversió (Formació Bruta de Capital) és la suma de la despesa en construcció i la despesa en béns d'equip, on també s'inclou la variació d'existències. La despesa en construcció recull la despesa realitzada per tots els agents econòmics, tant privats com públics, en elements de la construcció i sol·licitada a les constructores nacionals o estrangeres. Mentre que la despesa en béns d'equipament és la realitzada per tots els agents econòmics del territori i sol·licitada a empreses internes o estrangeres.

Finalment, cal afegir el saldo exterior, part de la despesa de consum i d'inversió feta pels agents catalans respon a productes importats que no han estat elaborats dins de Catalunya, de manera que restem el valor de la despesa feta pels agents catalans fora de Catalunya (tant a la resta d'Espanya, com a l'estranger), mentre que part de la producció interna de Catalunya respon a demandes fetes des de fora de Catalunya, per tant sumem la despesa provinents de l'exterior de

Catalunya (tant de la resta d'Espanya com de l'estranger), aquesta diferència és el que configura el saldo exterior tant de mercaderies com de serveis.

Els saldos vinculats al comerç exterior es presenten en aportacions, i no en taxes de creixement, perquè la magnitud de les seves variacions distorsionaria els resultats i dificultaria la seva comprensió. Les aportacions al creixement del PIB es calculen ponderant el creixement de cada variable amb el seu pes relatiu en el període anterior.

Unitat: Taxes de creixement reals.

PIB via Oferta:

PIB via oferta: mesura la mateixa activitat econòmica calculada pel PIB via demanda, però des de la perspectiva del Valor Afegit Brut que genera cada un dels sectors d'activitat econòmica. Es a dir, es quantifica l'activitat econòmica generada a partir de mesurar per cada unitat productiva tant privada com pública, el valor de les seves vendes menys els consums intermedis, obtenint-se així el valor afegit brut generat en cada una de les unitats productives, i posteriorment s'agrega aquest concepte en 4 grans grups econòmics: Agricultura, Indústria, Construcció i Serveis.

Impostos: variable fiscal (impostos nets sobre productes) resultat de l'agregació de tres operacions: l' IVA que grava els productes, els impostos nets sobre les importacions i els altres impostos nets sobre productes.

Unitat: Taxes de creixement reals.

● L'activitat del sector industrial

L'Índex de Producció Industrial (IPI):

L'índex de producció industrial (IPI) és un indicador de conjuntura que mesura l'evolució de l'activitat productiva de les branques industrials. L'índex té com a objectiu mesurar l'evolució del volum del valor afegit brut generat per les branques industrials i pel conjunt de la indústria. Per tant, mesura els canvis en la producció industrial sense l'efecte dels preus.

La cobertura de l'índex s'estén a tots els sectors industrials. Els índexs utilitzen la metodologia Laspeyres, amb ponderacions fixes per a l'any base (2000), d'acord amb la informació de l'enquesta industrial.

Aquest índex es presenten segons la Classificació de Grans Sectors Industrials de la Comunitat Europea:

Béns de consum:

- Béns de consum durador (respon a la idea de béns de consum final l'ús dels quals no esgota el bé en un sol període o acte de consum).
- Béns de consum no durador (respon a la idea de béns de consum final l'ús dels quals esgota el bé en un sol període o acte de consum).

Béns d'equip (béns d'inversió final).

Béns intermedis.

Energia.

Béns d'equip: Fabricació d'elements metàl·lics per a la construcció; de cisternes, grans dipòsits i contenidors de metall; de radiadors i calderes per a la calefacció central; de generadors de vapor; de màquines, equips i material mecànic; d'altres màquines, equips i material mecànics d'ús general; de maquinària agrària; de màquines utensilis; de maquinària diversa per a usos específics; d'armes i municions; de màquines d'oficina i equips informàtics; de generadors, transformadors i motors elèctrics; de transmissors de radiodifusió i televisió i d'aparells per a la radiotelefonía i radiotelegrafia amb fils; d'equip i instruments medicoquirúrgics i d'aparells ortopèdics; d'instruments i aparells de mesura, verificació, control, navegació i altres fins, excepte equips de control de processos industrials; d'equip de control de processos industrials; de vehicles de motor, remolc i semiremolc; construcció i reparació naval; fabricació de material ferroviari; i construcció aeronàutica i espacial.

Béns de consum durador: Fabricació d'aparells domèstics; d'aparells de recepció, gravació i reproducció de so i imatge; d'instruments d'òptica i d'equip fotogràfic; de rellotges; de motocicletes i bicicletes; d'altre material de transport; de mobles; d'articles de joieria, orfebreria, argent i articles similars; i d'instruments musicals.

Béns de consum no durador: Indústries càrniques; elaboració i conservació de peix i productes a base de peix; elaboració i conservació de fruites i hortalisses; fabricació de grasses i olis, vegetals i animals; indústries làcties; fabricació d'altres productes alimentaris; elaboració de begudes; indústria del tabac; fabricació d'articles confeccionats amb tèxtils, excepte peces de vestir; altres indústries tèxtils; fabricació d'articles en teixits de punt; indústria de la confecció i de la pell; preparació, adob i acabat del cuir; fabricació d'articles de marroquineria i viatge; articles de guarnició, talabarteria i calçat; edició, arts gràfiques i reproducció de suports gravats; fabricació de productes farmacèutics; fabricació de sabons, detergents i altres articles de neteja; fabricació de perfums i productes de bellesa i higiene; fabricació d'articles d'esport; fabricació de jocs i joguines; altres indústries manufactureres diverses.

Béns intermedis: Extracció de minerals metàl·lics; Extracció de minerals no metàl·lics ni energètics; Fabricació de productes moliners; midons i productes amilacis; Fabricació de productes per a l'alimentació animal; Preparació i filat de fibres tèxtils; Fabricació de teixits tèxtils; Acabat de tèxtils; Fabricació de teixits de punt; Indústria de la fusta i del suro; excepte mobles; cistelleria i esparteria; Indústria del paper; Fabricació de productes químics bàsics; Fabricació de pesticides i altres productes agroquímics; Fabricació de pintures; vernissos i revestiments similars; tintes d'impremta i massilles; Fabricació d'altres productes químics; Fabricació de fibres artificials i sintètiques; Fabricació de productes de cautxú i matèries plàstiques; Fabricació d'altres productes minerals no metàl·lics; Metal·lúrgia; Forja; estampació i embutició de metalls; metal·lúrgia de pols; Tratamiento i revestiment de metalls; enginyeria mecànica general; Fabricació d'articles d'aram; eines i ferreteria; Fabricació d'altres productes metàl·lics diversos; excepte mobles; Fabricació d'aparells de distribució i control elèctric; Fabricació de fils i cables elèctrics aïllats; Fabricació d'acumuladors i piles elèctriques; Fabricació de làmpada elèctriques i aparells d'il·luminació; Fabricació de altre equip elèctric; Fabricació de vàlvules; tubs i altres components electrònics; Reciclatge.

Unitat: núm. Índex base 2000 = 100.

L'Indicador de Clima Industrial (ICI):

Es tracta d'un índex elaborat a partir d'una enquesta mensual d'opinions empresarials. La mateixa operació es fa també per a la Comunitat. Es pregunta sobre: cartera de comandes, estocs de productes acabats, producció i tendència dels preus de venda. Per a cada pregunta es demana sobre el seu nivell i la seva tendència en termes de tres opcions:

- positiva (elevat, excessiu, augment, augmentar)
- negativa (feble, insuficient, descens, disminuir)
- estable (normal, adequat, estabilitat, mantenir-se)

Els resultats es presenten en forma de saldos entre els percentatges de respostes positives i negatives.

Aquests resultats no s'han d'interpretar quantitativament sinó com a tendència qualitativa. Per tal de facilitar la lectura ràpida dels resultats, es calcula l'indicador de clima industrial (ICI), que s'obté de la mitjana de saldos de les opinions empresarials sobre el nivell de la cartera de comandes total, el nivell dels estocs de productes acabats (amb signe invers) i la tendència de la producció. En el cas d'Espanya, l'indicador de clima industrial està basat en la tendència de producció desestacionalitzada.

Unitat: % de respostes.

L'Índex de Preus Industrials (IPRI):

L'índex de preus industrials (IPRI) és un indicador conjuntural que mesura l'evolució mensual dels preus dels productes fabricats per la indústria en la primera etapa de comercialització. Els preus de venda són a sortida de fàbrica, sense despeses de transport ni comercialització, vigents en un dia determinat (s'exclouen els preus de llista i de catàleg). No inclouen l'IVA, però sí la resta d'impostos nets de subvencions lligats a la producció.

L'índex de preus de productes industrials (IPRPI) inclou tots els grans sectors industrials menys l'energia, definits segons el Reglament CE núm. 656/2007 de la Comissió de les Comunitats Europees, que modifica al Reglament CE núm. 586/2001 referent a la definició dels grans sectors industrials.

Els índexs utilitzen la metodologia Laspeyres, amb ponderacions fixes per a l'any base (2005), d'acord amb la informació de l'Enquesta industrial anual d'empreses i de l'Enquesta industrial anual de productes.

Per a l'obtenció d'aquest indicador conjuntural, es realitza una enquesta contínua de periodicitat mensual que investiga tots els mesos uns 1900 establiments. Els més de 1100 productes industrials que formen la cistella de l'IPRI Base 2005 segueixen bàsicament la classificació PRODCOM (Producció Comunitària) relativa a l'harmonització de les estadístiques sobre la producció industrial als països de la Unió Europea.

D'acord amb les normatives de la Unió Europea, a partir del gener del 2009 els índexos es publiquen amb la nova base 2005 i seguint la Classificació catalana d'activitats econòmiques (CCAIE-2009). S'ofereixen les sèries enllaçades des del gener del 2002.

Unitat: núm. Índex base 2005 = 100.

Inversió industrial a Catalunya:

L'Enquesta d'Inversió Industrial a Catalunya és una operació estadística de periodicitat semestral que segueix la metodologia comuna utilitzada a les enquestes dels diferents països de la Unió Europea, i té com a objectiu fonamental proporcionar informació sobre l'evolució més recent de la inversió industrial a Catalunya així com avançar el comportament inversor de la indústria i els seus sectors.

Es considera com a inversió el valor de les adquisicions netes de l'immobilitzat (compres menys vendes), tant del material com de l'immaterial, i també els treballs realitzats per les empreses per al seu immobilitzat. Tanmateix, no es consideren inversió ni les despeses amortitzables ni les inversions financeres.

Els qüestionaris s'envien dos cops l'any (primavera i tardor) a les 2.000 empreses industrials que formen part de la mostra i en ells es demanen dades quantitatives sobre la inversió realitzada i prevista, i també informació qualitativa sobre la seva finalitat i sobre els factors que la limiten o l'estimulen.

Les dades observen la següent temporalitat:

Enquesta primavera:

- dades quantitatives: any en curs provisional i any anterior definitiu
- dades qualitatives: any en curs provisional

Enquesta tardor:

- dades quantitatives: any en curs provisional i previsions any següent
- dades qualitatives: any en curs definitives i previsions any següent

Les activitats industrials segueixen les seccions C, D i E de la Classificació Catalana d'Activitats Econòmiques (CCA-93) i amb la següent desagregació:

- Indústria de l'energia i l'aigua (CCA-10;11;12;23;40;41)
- Indústries de béns intermedis (CCA-13;14;15.6-7;17.1-3;20;21;24.1-3,6-7;25;26;27;28.4-7;31.2-6;32.1;37)
- Indústria de l'automòbil (CCA-34)
- Indústries de béns d'equipament (CCA-28.1-3;29.1-6;30;31.1;32.2;33.1-3;35.1-3)
- Indústries de béns de consum durador (CCA-29.7;32.3;33.4-5;35.4-5;36.1-3)
- Indústria manufacturera de productes alimentaris, begudes i tabac (CCA-15.1-5,8-9;16)
- Indústries de béns de consum no durador (CCA-17.4-7;18;19;22;24.4-5;36.4-6)

Unitats: taxes de variació interanuals a preus corrents percentatge

● **L'activitat del sector de la construcció**

Consum aparent de ciment:

El consum de ciment és un indicador d'activitat del sector de la construcció molt usual, atès que la seva evolució reflecteix globalment la dinàmica cíclica del sector. El consum aparent de ciment es pot descompondre en vendes interiors i importacions / introduccions.

Unitat: milers de tones.

Índex general de preus de l'habitatge

L'índex general de preus de l'habitatge és un indicador de l'evolució del preu dels habitatges de periodicitat trimestral, elaborat pel Ministeri de Foment. L'índex inclou el preu dels habitatges lliures i protegits, els de nova construcció i els de segona mà. L'índex es calcula a partir de la informació de taxacions recollida per l'Associació Professional de Societats de Valoració (ATASA), entitat sense ànim de lucre que agrupa les empreses d'aquest sector. ATASA coordina la recollida de la informació i facilita trimestralment les dades procedents de les bases de dades de les empreses de valoració d'immobles.

Unitats: Núm. Índex Base 2005 = 100.

Hipoteques constituïdes sobre habitatges urbans:

L'estadística d'hipoteques comptabilitza el número de noves hipoteques que es constitueixen durant el mes de referència sobre béns immobles (de naturalesa urbana) i s'inscriuen en els Registres de la Propietat. L'import es refereix al dels nous crèdits hipotecaris corresponents a aquestes hipoteques.

L'estadística d'hipoteques de l'INE no proporciona informació sobre el número total d'hipoteques existents en el mercat hipotecari en un determinat mes, ni tampoc del saldo viu del crèdit hipotecari.

Unitats: capital en milers d'euros, valor mig de les hipoteques en euros.

Habitatges en construcció segons visats de direcció d'obres dels col·legis d'aparelladors:

La informació sobre habitatges en construcció s'obté a partir de l'explotació dels visats de direcció d'obra que els col·legis professionals d'aparelladors i arquitectes tècnics subministren al Ministeri de Foment. Aquesta estadística no reflecteix, per tant, el nombre d'habitatges que s'estan construint en un determinat mes sinó el nombre de nous habitatges que està previst construir o rehabilitar.

Unitats: número d'habitatges.

Licitació oficial d'obres:

L'estadística de licitació oficial abasta totes les licitacions d'obra efectuades per les administracions públiques (Administració Central, Seguretat Social, Administració territorial, etc) i pels organismes autònoms dependents de l'Estat. No s'inclouen els organismes autònoms i les empreses de

serveis dependents de l'Administració territorial. S'inclou el valor de la licitació de tota l'obra amb finançament pressupostari i extrapressupostari.

La licitació en edificació inclou la construcció d'habitatges familiars i d'establiments col·lectius, així com d'edificis destinats al desenvolupament d'una activitat (edificació no residencial).

La licitació en obra civil inclou la construcció de qualsevol immoble (excloses les edificacions) destinat a ser utilitzat col·lectivament, com, per exemple, les infraestructures ferroviàries, les carreteres, els aeroports, els ports, les centrals de producció i transformació d'energia elèctrica, les obres de sanejament, etc.

Índex de costos de construir:

L'índex de costos de la construcció és un indicador mensual elaborat mitjançant una enquesta a fi de conèixer el nivell de preus dels elements bàsics que configuren l'estructura de costos d'una obra, és a dir, el preu dels materials de construcció posats a peu d'obra (preu de venda més transport) i el cost laboral (salari més càrregues socials per dia efectivament treballat).

A partir d'aquesta informació bàsica s'obtenen tres números índex que reflecteixen l'evolució mensual del cost de construir un edifici, del cost de construir una obra d'enginyeria civil i el cost d'una obra sense predomini d'un tipus o altre, que s'anomena "cost total de construir" ja que incorpora ambdues grans tipologies.

La sèrie estadística referida a Espanya no és estrictament homogènia amb la de Catalunya atès que s'utilitzen diferents fonts per l'elaboració de l'índex. En ambdós casos, l'índex té com a base el mes de desembre de 1994.

Les dades dels últims dos mesos són provisionals.

Unitat: Núm. Índex Base 1994 = 100.

● L'activitat dels serveis de mercat

Els indicadors del sector serveis mesuren l'evolució a curt termini de l'activitat de les empreses que operen en els sectors serveis. S'investiguen les activitats incloses en els sectors de Comerç, Transport i emmagatzematge, Hoteleria, Informació i comunicacions, Activitats professionals, científiques i tècniques i Activitats administratives i serveis auxiliars, segons la Classificació nacional d'activitats econòmiques (CCA-09).

A partir del 2010, l'INE ha introduït nous canvis en la difusió de l'IASS amb l'objectiu d'homogeneïtzar-la amb la que fa Eurostat i facilitar l'anàlisi conjunta que puguin fer els usuaris.

Amb aquests canvis les activitats s'agrupen en diferents agregats als publicats fins a l'any 2009. A més, s'ha aprofitat per canviar el nom o l'ordre d'algun dels sectors per fer una adequació més adient a la CCA-09.

Els canvis que s'han fet són els següents. En primer lloc, les agències de viatge i els operadors turístics passen del sector Turisme al sector Serveis a les empreses. Queda un sector que

s'anomenarà Hoteleria que es compon de dues activitats (hotels i restauració). Tanmateix, el sector Serveis a empreses (més les agències de viatge) es desagrega en dues: Activitats professionals, científiques i tècniques, d'una banda, i les Activitats administratives i serveis auxiliars, de l'altra. I, per últim, es crea un nou agregat denominat Altres serveis, que inclou les activitats no comercials.

Per tal de garantir la comparabilitat de la informació en el temps, l'Idescat publica les sèries retrospectives, des del 2005, en aquesta nova classificació.

Aquests indicadors reflecteixen l'evolució d'un dels sectors més importants de l'economia catalana a través de la variable volum de negoci. El volum de negoci comprèn els imports facturats per l'empresa per la prestació de serveis i venda de béns (els quals són objecte del tràfic de l'empresa).

Les dades dels dos últims trimestres són provisionals.

Unitat: Núm. Índex Base 2005 = 100.

L'Índex general (IASS):

Índex elaborat per l'Idescat a partir de les dades que proporciona l'INE, que mesura l'evolució a curt termini de l'activitat de les empreses dels serveis de mercat no financers a través de la variable volum de negoci. L'Idescat difon la informació per als sectors Comerç i No comerç. A més, per a l'IASS del No comerç, s'obté la desagregació per als sectors Transport i emmagatzematge, Hoteleria, Informació i comunicacions, Activitats professionals, científiques i tècniques i Activitats administratives i serveis auxiliars

Les ponderacions utilitzades per a aquest càlcul s'obtenen a partir de la informació estructural del sector serveis facilitades per l'Enquesta anual de serveis, que investiga més de 18.000 empreses del sector. La variable de ponderació sectorial és el volum de negoci.

Les dades dels dos últims trimestres són provisionals.

Unitat: Núm. Índex Base 2005 = 100.

L'índex agregat per valor afegit (IAVASS):

A partir de l'IASS, l'Idescat elabora l'índex agregat per valor afegit (IAVASS), l'objectiu del qual és conèixer l'evolució de l'activitat del sector serveis, reponderant el pes dels components en funció del seu valor afegit. Aquesta opció permet valorar el pes del sector comerç pels seus marges comercials i no per les seves vendes, i evita en conseqüència una sobrevaloració d'aquests serveis, que pot distorsionar les dades agregades del sector serveis.

Les dades dels dos últims trimestres són provisionals.

Unitat: Núm. Índex Base 2005 = 100.

L'Índex de producció del sector serveis (IPROSS):

Índex elaborat per l'Idescat i es calcula eliminant de l'IAVASS la influència que tenen els preus sobre l'activitat econòmica per aïllar així el seu creixement real (en volum).

Les dades dels dos últims trimestres són provisionals.

Unitat: Núm. Índex Base 2005 = 100.

● L'activitat del sector del turisme

Visitant:

Tota persona que es desplaça a un lloc diferent del seu entorn habitual, dins o fora del país de residència, amb una durada de menys de dotze mesos, sense que la finalitat d'aquest desplaçament sigui exercir una activitat remunerada en el lloc visitat. La diferència entre les dues categories possibles de visitants (turista/excursionista o visitant d'un dia), respon únicament al criteri de pernотacions fetes en el/s lloc/s visitat/s: almenys una, en el primer cas, i cap en el segon cas.

Despesa turística:

Comprèn les despeses fetes pel visitant o per compte del visitant durant el viatge a (Espanya) Catalunya així com les despeses prèvies (com pot ser el bitllet d'avió o la compra del paquet turístic). Com s'ha esmentat anteriorment, no és possible obtenir una analogia directa entre el concepte turístic de Despesa Turística Total i el concepte d'Ingressos per Turisme de la Balança de Pagaments, ja que l'últim és més restringit que el primer i no inclou ni el transport internacional de passatgers ni la part dels serveis que es presten als turistes en els llocs d'origen i que no reverteixen a Espanya (com els serveis d'agències de viatge, marges d'intermediació, serveis financers, etc.) La despesa feta en el país de residència del visitant (despesa en origen) és la despesa feta en un país diferent a Espanya, des d'on el visitant contracta algun concepte del viatge. La despesa feta a Catalunya (despesa en destinació) és la realitzada pel visitant en aquesta destinació. Com s'ha esmentat, el lloc en què es fa el pagament d'un determinat servei no determina el fet que reverteixi o no (de forma total o parcial) sobre el territori, i per tant, no es pot establir una analogia directa entre el lloc de realització de la despesa i les quantitats que finalment reverteixen a cada territori.

Per obtenir la despesa turística d'estrangers es parteix de l'Encuesta de Gasto Turístico (EGATUR) que és una operació mensual de caràcter continu que recull informació de despesa i comportament dels visitants estrangers que accedeixen a Espanya per carretera o aeroport. Es tracta d'una enquesta directa al visitant en el moment de la sortida d'Espanya (22 passos fronterers per carretera i 20 aeroports). El marc d'elevació dels resultats mostrals obtinguts a Egatur són les dades de visitants proporcionades per l'estadística Frontur.

Per obtenir la despesa de turisme de residents a la resta d'Espanya es parteix de l'Enquesta Movimientos Turísticos de los Espanyoles (Familitus). Familitur és una enquesta la responsabilitat de la qual correspon a l'Institut d'Estudis Turístics. L'objectiu d'aquesta enquesta és l'estudi de les característiques bàsiques dels viatges fets pels residents a l'Estat espanyol. I de l'Enquesta dels Viatgers Espanyols, la responsabilitat d'aquesta enquesta correspon a la Direcció General de

pàg. 56

Turisme de la Generalitat de Catalunya amb col·laboració de l'Institut d'Estadística de Catalunya. L'objectiu principal d'aquesta enquesta és quantificar el nombre total de viatges i de pernoctacions que han realitzat els residents de la resta de l'Estat (llevat de Ceuta i Melilla) a Catalunya durant el període de referència.

Per obtenir la despesa de turisme dels residents a Catalunya es parteix de l'Enquesta dels viatgers catalans: La responsabilitat d'aquesta enquesta correspon a la Direcció General de Turisme de la Generalitat de Catalunya amb col·laboració de l'Institut d'Estadística de Catalunya. L'objectiu principal d'aquesta enquesta és quantificar el nombre total de viatges (segona residència i altres viatges) i de pernoctacions que han realitzat els residents a Catalunya durant el període de referència.

Despesa mitjana per persona:

És la despesa total feta pel visitant (turista o excursionista) entre el nombre de visitants (turistes o excursionistes).

Despesa mitjana diària o per persona i dia:

És la despesa total feta pel turista entre el nombre total de pernoctacions. També pot obtenir-se aquest valor dividint la despesa mitjana per persona per l'estada mitjana a Catalunya o durada del viatge (nombre mitjà de dies que passa un turista a Catalunya).

Paquet turístic:

És una referència tancada de serveis, no una reserva de serveis que el client decideix. En el paquet turístic sovint s'inclouen les partides de despesa relatives al transport i a l'hostalera, però el visitant no és capaç d'establir un preu individual per a cada servei inclòs.

Viatges dels turistes estrangers a Catalunya:

L'estadística sobre els viatges dels turistes estrangers té com a objectiu quantificar i caracteritzar els fluxos d'entrada de visitants a Catalunya.

Les dades s'obtenen a partir de l'Enquesta de Moviments Turístics en Fronteres (Frontur) de l'Institut d'Estudis Turístics (IET). A partir de les bases de dades d'accés restringit facilitades per l'IET, l'Idescat amplia els resultats amb una major desagregació de les variables per a Catalunya i proporciona informació trimestral dels turistes i de les pernoctacions per país de procedència.

Frontur és una enquesta contínua de periodicitat mensual que utilitza un sistema mixt de recollida. Aprofita registres administratius per a tots els transports utilitzats, fa recomptes manuals en els punts fronterers i duu a terme enquestes per mostreig a les entrades i sortides d'Espanya. Aquesta operació estadística genera informació sobre el nombre de viatgers i el nombre de pernoctacions.

S'anomena turista al viatger que pernocta, mentre que els excursionistes són els viatgers que no pernocten. La suma de turistes i excursionistes (inclosos els viatgers de pas) és el total de visitants.

S'entén per pernoctació una nit passada fora de la residència habitual. L'arribada de turistes recull el nombre de persones que fan una o més pernoctacions seguides en el mateix allotjament.

Viatgers en establiments hotelers a Catalunya:

L'enquesta sobre ocupació hotelera (fins al 1998 anomenada enquesta sobre el moviment de viatgers en establiments hotelers) és una de les principals fonts estadístiques per mesurar l'activitat turística. La investigació es fa a tots els establiments hotelers inscrits com a tals en el corresponent registre del Departament d'Empresa i Ocupació de la Generalitat de Catalunya.

Són establiments hotelers els que presten serveis d'allotjament col·lectiu mitjançant preu amb altres serveis complementaris o sense (hotel, hotel-apartament, motel, hostel, pensió, fonda ...).

S'anomena viatger tota persona que fa una o més pernoctacions seguides en el mateix establiment hotelier. Els viatgers es classifiquen a l'enquesta pel seu país de residència, cosa que permet fer la distinció entre turisme domèstic (l'efectuat per residents a l'Estat espanyol) i turisme estranger (l'efectuat per residents fora de l'Estat). En el cas dels residents a l'Estat espanyol se sol·licita, per primera vegada, informació sobre la comunitat autònoma de procedència. Una pernoctació o plaça ocupada és cada nit que un viatger s'allotja a l'establiment. S'inclouen els llits supletoris.

El grau d'ocupació per habitacions és la relació, en percentatge, entre el total de les pernoctacions i el producte de les habitacions pels dies a què es refereixen les pernoctacions.

Les dades mensuals són provisionals.

Unitat: valors absoluts en milers.

Pernoctacions en establiments hotelers a Catalunya:

L'enquesta sobre ocupació hotelera (fins al 1998 anomenada enquesta sobre el moviment de viatgers en establiments hotelers) és una de les fonts estadístiques principals per mesurar l'activitat turística. La investigació es fa a tots els establiments hotelers inscrits com a tals en el corresponent registre del Departament d'Empresa i Ocupació de la Generalitat de Catalunya.

Són establiments hotelers els que presten serveis d'allotjament col·lectiu mitjançant preu amb altres serveis complementaris o sense (hotel, hotel-apartament, motel, hostel, pensió, fonda ...).

Pernoctació o plaça ocupada és cada nit que un viatger s'allotja a l'establiment. S'inclouen els llits supletoris. Les pernoctacions, a l'enquesta, es classifiquen pel seu país de residència, cosa que permet fer la distinció entre turisme domèstic (l'efectuat per residents a l'Estat espanyol) i turisme estranger (l'efectuat per residents fora de l'Estat). En el cas dels residents a l'Estat espanyol se sol·licita, per primera vegada, informació sobre la comunitat autònoma de procedència.

Les dades mensuals són provisionals.

Unitat: valors absoluts en milers.

● Altres elements de demanda

La matriculació de vehicles:

La matriculació de turismes és un indicador de consum tradicional, molt sensible a les expectatives econòmiques de les famílies.

Aquesta estadística s'elabora a partir de la informació provincial de matriculacions de turismes de la *Dirección General de Tráfico*. Inclou els turismes adquirits per les empreses, les administracions públiques i els particulars. S'entén per turisme tot automòbil, diferent de la motocicleta, especialment concebut i construït per al transport de persones, amb capacitat fins a nou persones, inclòs el conductor.

Les dades mensuals són provisionals.

Unitat: Valors absoluts, nombre de vehicles.

Índex de vendes en grans superfícies:

L'índex de vendes en grans superfícies és un indicador que permet fer el seguiment d'un subsector comercial molt dinàmic, el de les grans superfícies no especialitzades. Els resultats s'obtenen a partir d'informació exhaustiva de totes les grans superfícies no especialitzades en funcionament a Catalunya.

Per grans superfícies s'entén aquells establiments comercials amb una superfície de venda superior a 2.500 metres quadrats. En aquests moments s'inclouen uns seixanta establiments. La facturació es desagrega segons si són productes alimentaris o altres.

L'INE computa un índex de vendes en grans superfícies per al conjunt de l'Estat, però dissenyat amb una metodologia diferent, ja que s'adreça a empreses i no a establiments, a més d'incloure tant les grans superfícies no especialitzades com les especialitzades. Això fa que la comparació dels resultats no sempre es pugui fer de forma directa.

Unitat: tant l'índex de Catalunya com el d'Espanya estan presentats en preus corrents.

Índex de vendes generals del comerç al detall:

L'índex de vendes general té com a objectiu conèixer l'evolució del comportament de les empreses de comerç al detall a partir de la mitjana mensual del volum de vendes.

La població objecte d'estudi són les empreses que tenen la seva activitat principal inclosa en la Divisió 52 (excepte l'epígraf 52.7 Reparació d'efectes personals) de la secció G de la Classificació Nacional d'Activitats Econòmiques (CNAE-93).

Unitat: Núm. Índex base 2001 =100.

● El sector exterior

Exportacions per destinació econòmica dels béns:

Aquesta estadística s'elabora a partir de la informació més rellevant que es deriva de les dades corresponents a les exportacions amb tercers països, a partir del document únic administratiu (DUA), i de les expedicions a països comunitaris, a partir de la declaració Intrastat.

L'entrada en vigor, a partir de 1993, del Mercat Únic Europeu ha comportat l'eliminació de control en frontera dels intercanvis entre estats membres de la Comunitat i, per tant, un conjunt de canvis en gran part dels documents, formalitats i controls referits a les importacions i exportacions. L'Intrastat es pot considerar com un sistema de recollida de dades, permanent i directe a les empreses, amb l'objectiu de garantir, a través d'expedidors i destinataris, l'elaboració de les estadístiques dels intercanvis de béns entre els estats membres mitjançant una declaració estadística. En aquests intercanvis, l'Intrastat substitueix el document únic administratiu (DUA).

La classificació de productes segons la destinació econòmica és el resultat de l'elaboració d'una classificació del comerç amb l'estranger en funció de la finalitat a la qual es destinen les mercaderies agrupades per grups segons els seus aranzels duaners (TARIC). Els productes apareixen, doncs, agrupats en tres grups: béns de consum, béns de capital i béns intermedis.

Unitat: Valors absoluts en milions d'euros.

Importacions per destinació econòmica dels béns:

Aquesta estadística s'elabora a partir de la informació més rellevant que es deriva de les dades corresponents a les importacions amb tercers països, a partir del document únic administratiu (DUA), i de les introduccions intracomunitàries, a partir de la declaració Intrastat.

L'entrada en vigor, a partir de 1993, del Mercat Únic Europeu ha comportat l'eliminació de controls en frontera dels intercanvis entre estats membres de la Comunitat i, per tant, un conjunt de canvis en gran part dels documents, formalitats i controls referits a les importacions i exportacions. L'Intrastat es pot considerar com un sistema de recollida de dades, permanent i directe a les empreses, amb l'objectiu de garantir, a través d'expedidors i destinataris, l'elaboració de les estadístiques dels intercanvis de béns entre els estats membres mitjançant una declaració estadística. En aquests intercanvis, l'Intrastat substitueix el document únic administratiu (DUA).

La classificació de productes segons la destinació econòmica és el resultat de l'elaboració d'una classificació del comerç amb l'estranger en funció de la finalitat a la qual es destinen les mercaderies, agrupades per grups segons els seus aranzels duaners (TARIC). Els productes apareixen, doncs, agrupats en tres grups: béns de consum, béns de capital i béns intermedis.

Unitat: Valors absoluts en milions d'euros.

Exportacions i importacions de productes industrials per contingut tecnològic dels béns:

L'estadística segons contingut tecnològic (R+D) del comerç de productes industrials amb l'estranger es basa en la darrera classificació elaborada per l'Organització per a la Cooperació i el Desenvolupament Econòmic (OCDE) sobre sectors industrials segons l'esforç en recerca i desenvolupament (R+D). Aquesta estadística classifica els fluxos de mercaderies exportades i importades d'acord amb la importància del seu contingut tecnològic.

L'Idescat ha revisat la sèrie d'exportacions i importacions de productes industrials, des del primer trimestre del 1994, seguint la Classificació de productes segons el contingut tecnològic OCDE 2001, basada en els indicadors calculats per a 12 països de l'OCDE en el període 1991-1999 (OCDE Science, Technology and Industry Scoreboard 2003).

El criteri per identificar el contingut tecnològic d'un sector industrial ha estat la relació de despeses en R+D sobre el volum de producció del sector. Aquest concepte, però, s'ha ampliat respecte a l'anterior classificació, en considerar, a més de l'esforç tecnològic del sector mateix (intensitat directa en R+D), la tecnologia incorporada en les seves compres de béns intermedis i d'equipament (intensitat indirecta). La nova classificació segueix millor l'evolució tecnològica, ja que utilitza dades més recents i integra diferents aspectes de la difusió tecnològica (els directes i els indirectes).

El resultat ha estat una classificació que distribueix un conjunt de 19 sectors industrials de la Classificació Industrial Internacional Uniforme (CIIU, revisió 3.1) en quatre grups segons la seva intensitat tecnològica: nivell tecnològic alt (amb una despesa en R+D sobre el total de la producció del sector superior al 7%); mitjà alt (entre el 7% i el 2%); mitjà baix (entre el 2% i el 0,5%) i baix (menys del 0,5%).

L'Idescat ha traduït la CIIU-Rev.3.1. en termes de la CNAE-93 Rev.1 i genera cada trimestre els valors corresponents a Catalunya i a Espanya.

S'ha revisat la sèrie d'exportacions i importacions de productes industrials, des del primer trimestre de l'any 1994, seguint la Classificació de productes segons el contingut tecnològic OCDE 2001.

Unitat: Valors absoluts en milions d'euros.

Saldo Comercial mensual (dèficit o superàvit comercial):

És la diferència entre els conceptes d'exportacions i importacions mensuals i pels diferents components: béns de consum, béns de capital i béns intermedis.

Unitat: Valors absoluts en milions d'euros.

• La inflació

Índex de Preus al Consum (IPC):

L'índex de preus de consum (IPC) mesura l'evolució en el temps del nivell de preus dels béns i serveis de consum adquirits per la població que resideix en habitatges familiars a Espanya. Es

considera despesa de consum el flux monetari realment pagat per l'adquisició de béns i serveis tipificats així en una nomenclatura elaborada expressament per l'INE. Queden excloses les despeses que es poden considerar d'inversió, com ara l'adquisició d'habitatge en propietat.

L'IPC es construeix d'acord amb la fórmula de Laspeyres, que és una mitjana aritmètica ponderada dels índexs de preus dels diversos articles de consum considerats. Des del gener del 2001 s'ha implantat un nou sistema d'índexs de preus de consum, que es diferencia del que hi havia fins al desembre del 2000 per una actualització més freqüent de les ponderacions i per la possibilitat d'incloure nous productes quan el seu consum sigui rellevant. El nou sistema de preus s'ha implementat en dues fases.

En la primera, iniciada al gener del 2001, s'han actualitzat les ponderacions dels grans grups. Les noves ponderacions s'han obtingut de l' *Encuesta continua de presupuestos familiares* (EPF). Les despeses de consum s'han classificat d'acord amb una nomenclatura elaborada per l'INE a partir de la COICOP (*Classification Of Individual Consumption by Purpose*), una nomenclatura harmonitzada de la Unió Europea. Els articles de consum es trien de manera que ofereixin garanties de permanència en el mercat i que siguin consumits habitualment per la població.

La segona fase s'ha iniciat al gener del 2002, i comporta una revisió completa de la resta d'aspectes metodològics que determinen l'IPC (selecció de la mostra de municipis, zones comercials i establiments, selecció d'articles, procediment de recollida de preus i tractament dels preus d'ofertes i rebaixes, adaptació completa a la COICOP i mètode general de càlcul).

Unitat: Núm. Índex base 2001 =100.

● El mercat de treball

Treballadors afiliats en alta laboral al Règim General i al règim especial de la mineria del carbó:

L'afiliació al sistema de la Seguretat Social, que és obligatòria per a totes les persones incloses en el camp d'aplicació de la Seguretat Social i única per a tota la vida del treballador, s'organitza en l'actualitat en els règims següents: general, especial de la mineria del carbó, especial agrari, especial d'empleats de la llar, especial de treballadors autònoms i especial de treballadors del mar.

Les dades que es presenten es refereixen exclusivament al règim general i al règim especial de la mineria del carbó, i són resultat de l'explotació del fitxer d'afiliació de treballadors efectuada per la Gerència d'Informàtica de la Seguretat Social. Inclouen tots els afiliats en aquests dos règims en alta laboral o en situacions assimilades (incapacitat temporal, suspensió per regulació d'ocupació, atur parcial, etc.).

S'ha de ressenyar que el nombre d'afiliats no correspon necessàriament al de treballadors, sinó al de situacions que generen obligacions de cotitzar: la mateixa persona es comptabilitza tantes vegades com situacions de cotització tingui, ja sigui perquè té diverses activitats laborals en un mateix règim o en altres.

Cal advertir que l'any 1993 el règim especial dels funcionaris de l'Administració local es va integrar al règim general. Aquesta incorporació de treballadors afecta les dades d'abril, maig, juny i juliol de

1993. A més, durant els mesos de maig i juny de 1996, es va depurar el fitxer d'afiliació de la RENFE, cosa que va comportar una reducció del nombre de treballadors en aquells mesos.

D'altra banda, el canvi en la forma de codificar les noves altes de la CNAE-74 (Classificació Nacional d'Activitats Econòmiques) a la CNAE-93 ha produït un augment dels "No classificables" a partir del març de 1996.

Unitat: Valors absoluts en milers.

Enquesta de Població Activa (EPA):

L'enquesta de població activa (EPA) és la principal font per al coneixement del mercat de treball. És una investigació per mostreig elaborada per l'INE seguint la metodologia de l'Oficina Internacional del Treball (OIT) i l'Oficina Estadística de la Unió Europea (Eurostat). L'enquesta és de periodicitat trimestral i el seu principal objectiu és conèixer la relació amb l'activitat econòmica de la població.

Població Ocupada segons EPA:

La població ocupada és aquella que, tenint 16 anys o més, està treballant, ja sigui per compte d'altri o per compte propi.

Unitat: Valors absoluts en milers de persones.

Població aturada i taxa d'atur segons EPA:

La població desocupada és aquella de 16 anys o més, sense feina, disponible per treballar i que cerca activament ocupació.

La població activa està formada per la població ocupada i la desocupada. És la població de 16 anys o més que treballa o que està disponible per treballar i cercant feina.

La taxa d'atur és el quocient entre la població aturada i la població activa.

Unitat: Valors absoluts en milers de persones, i taxa d'atur en %.

Incrementos salarials pactats en convenis col·lectius:

La informació sobre negociació col·lectiva s'obté de l'explotació dels fulls estadístics que han d'emplenar les comissions negociadores un cop signat l'acord i que forma part de la documentació que es registra davant l'autoritat laboral.

En el cas de Catalunya, els acords col·lectius recullen els convenis col·lectius estatutaris, els convenis d'adhesió, els acords per mediació o laudes arbitrals, els convenis d'extensió, els pactes d'eficàcia limitada i els acords o pactes de funcionaris. En el cas d'Espanya (convenis col·lectius), no s'inclouen els acords o pactes de funcionaris.

L'increment salarial pactat és el percentatge de variació entre les retribucions garantides en el període d'efectes econòmics actual i les garantides en el període d'efectes econòmics

immediatament anterior. Els increments salarials es presenten desagregats per sector econòmic i s'acompanyen d'informació sobre el nombre d'acords i treballadors afectats.

Els resultats són de caràcter acumulat, és a dir, es consideren tots els acords col·lectius registrats fins al mes de referència. Els acords s'imputen segons l'any d'inici dels efectes econòmics.

Índex de Costos Laborals:

El nou Índex de costos laborals (ICL), del qual es presenten per primera vegada resultats referents al primer trimestre del 2001, és una operació estadística contínua de periodicitat trimestral elaborada per l'INE i que forma part dels euroindicadors que l'Oficina Estadística de la Unió Europea (Eurostat), a instàncies del Banc Central Europeu (BCE), exigeix als països de la Zona Euro.

L'ICL substitueix l'Enquesta de salaris (ES), ampliant-ne els objectius i millorant-ne la qualitat dels resultats. El treball de camp de l'índex va començar l'any 2000 per tal de poder enllaçar les sèries de salaris. Les sèries enllaçades es van fer públiques junt amb les dades del IV trimestre del 2001.

La diferència principal entre les dues operacions estadístiques està en el fet que l'índex proporciona informació no sols dels costos salarials, com l'ES, sinó també sobre els altres costos en què incorren les empreses per l'ús del factor treball. Altres diferències importants són l'àmbit poblacional i sectorial, la definició del treballador objecte de l'enquesta i la manera de calcular el temps efectiu de treball. L'ICL inclou els comptes de cotització amb cinc o menys assalariats. Considera tots els treballadors que hagin cotitzat almenys un dia durant el mes de referència. S'ha suprimit la distinció entre empleats i obrers. L'àmbit sectorial s'amplia amb la inclusió de les divisions de la Classificació Nacional d'Activitats Econòmiques compreses en les seccions d'educació (E), sanitat (S) i altres activitats socials i serveis personals (O) i passa a cobrir 54 branques en comptes de les 48 que cobria l'enquesta anterior. Finalment, també es millora el càlcul del temps efectiu de treball, perquè inclou partides de temps no treballat que no es trobaven a l'ES.

Unitat: valors absoluts en euros, i núm. Índex base 2000 = 100.

L'Índex del Cost Laboral:

Es defineix com el cost total en que incorre l'empleador per la utilització del factor treball. Inclou el Cost Salarial més els Altres Costos Laborals.

Cost Salarial:

Comprèn totes les remuneracions, tant en metàl·lic com en espècie, realitzades als treballadors per la prestació professional dels seus serveis laborals per compte d'altri, tant si retribueixen el treball efectiu, sigui quina sigui la forma de remuneració, com els períodes de descans computables com de treball.

El Cost Salarial inclou per tant el salari base, complements salarials, pagaments per hores extraordinàries, pagaments extraordinaris i pagaments endarrerits.

Tots aquests components es recullen en termes bruts, és a dir, abans de practicar retencions o pagaments a la Seguretat Social per compte del treballador.

Altres Costos Laborals:

Els Altres Costos Laborals inclouen les percepcions no salarials i les cotitzacions obligatòries a la Seguretat Social.

Les Percepcions no Salarials són les retribucions percebudes pel treballador no pel desenvolupament de la seva activitat laboral si no com a compensació de despeses ocasionades per l'execució del treball o per a cobrir necessitats o situacions d'inactivitat no imputables al treballador. Comprenen les prestacions socials directes (pagaments per incapacitat temporal, atur, indemnitzacions per acomiadament, ...), pagaments compensatoris (quebrant de moneda, desgast d'útils o eines, adquisició de peces de vestir de treball, despeses de locomoció i dietes de viatge, plus de distància i transport urbà, indemnitzacions per trasllat, per finalització de contracte, ...), i altres percepcions no salarials.

Les Cotitzacions Obligatòries a la Seguretat Social són les aportacions legalment establertes que l'empleador fa al Sistema de la Seguretat Social en favor dels seus empleats per a cobrir les prestacions que el Sistema estableix i que són les derivades de situacions de malalties, maternitat, accident laboral, invalidesa, jubilació, família, supervivència, atur, formació professional, garantia salarial o qualsevol altre contingència coberta pel Sistema de Seguretat Social.

Unitat: valors absoluts en euros, i núm. Índex base 2000 = 100.

● L'activitat empresarial

Comportament de les empreses no financeres.

Resultat Econòmic Brut:

Valor Afegit Brut – Despeses de personal.

Ingressos financers:

Ingressos derivats de les rendes cobrades associades a participacions de capital (accions d'altres empreses); a participacions en valors de renda fixa; a crèdits concedits per l'empresa; a descomptes per pagaments anticipats; a beneficis en valors negociables (les plusvàlues que l'empresa pot obtenir pel fet vendre's valors de renda fixa o variable); altres ingressos financers.

Despeses financeres:

Despeses derivades de les rendes pagades associades a interessos d'obligacions i bons; a interessos de deutes a curt i llarg termini; a interessos pagats per descompte d'efectes comercials; a descomptes sobre vendes per pagament anticipat; a pèrdues en la venda de valors negociables; pèrdues en crèdits concedits per l'empresa; a altres despeses financeres.

Resultats financers:

Diferència entre Ingressos financers i Despeses financeres.

Resultat Ordinari Net de l'empresa (els beneficis ordinaris):

Resultat Econòmic Brut d'explotació + (ingressos financers – despeses financeres) – Amortitzacions i provisions d'explotació.

Ingressos “Extraordinaris”:

Respon als ingressos no derivats de l'activitat habitual de l'empresa i associats a beneficis o guanys procedents de la venda d'immobilitzat material o immaterial; de participacions en capital a llarg termini en empreses del grup o associades; de l'amortització d'obligacions o vendes d'accions emeses per l'empresa; de beneficis de períodes anteriors; d'altres ingressos extraordinaris.

Despeses “Extraordinàries”:

Respon a despeses no derivades de l'activitat habitual de l'empresa i associades a pèrdues procedents de l'immobilitzat immaterial i material; de participacions en capital a llarg termini d'empreses del grup o associades; d'operacions amb accions o obligacions pròpies, de pèrdues d'anys anteriors; altres pèrdues extraordinàries.

Resultats “extraordinaris”:

Ingressos “extraordinaris” – Despeses “extraordinàries”.

Resultat net total:

Resultat Ordinari Net + Resultat Extraordinari

Rendibilitat econòmica (ordinària) de l'actiu net (R.1.):

(Resultat Ordinari net + Despeses Financeres) / Actiu net dels recursos aliens sense cost.

Els recursos aliens sense cost fan referència a deutes amb proveïdors i altres passius sense cost que pugui utilitzar l'empresa.

Rendibilitat (ordinària) dels fons propis (R.3):

Resultat Ordinari Net / (Recursos Propis).

Cost unitari del finançament aliè (R.2):

Despeses financeres / Recursos Aliens amb Cost.

Palanquejament financer (R.1 – R.2):

Rendibilitat Ordinària de l'actiu net – Cos unitari del finançament aliè.

1.7. Fonts documentals

- Institut d'Estadística de Catalunya (Idescat).
- Instituto Nacional de Estadística (INE).
- *Nota de conjuntura econòmica*. Departament d'Economia i Coneixement de la Generalitat de Catalunya.
- *Informes semestrals economia catalana* de la Caixa de Catalunya.
- *Índice de Costos Laborales, resultados trimestrales*, publicat per l'INE.
- Enquesta de Població Activa. INE.
- Negociació Col·lectiva. [base de dades]. Departament d'Empresa i Ocupació de la Generalitat de Catalunya:
<http://www20.gencat.cat/portal/site/observatoritreball>
- Inversió Industrial a Catalunya. Departament d'Empresa i Ocupació de la Generalitat de Catalunya.



Conclusions sobre la Situació de l'Economia Catalana 2012 i Consideracions 2013

2. CONCLUSIONS SOBRE LA SITUACIÓ DE L'ECONOMIA CATALANA 2012 I CONSIDERACIONS 2013

Catalunya: s'aprofundeix la recessió

L'activitat econòmica catalana ha anat accelerant el seu ritme de caiguda al llarg del 2012 amb una reducció en termes mitjans anuals del -1,3% respecte a l'any anterior, i una reducció interanual del -1,8% en el darrer trimestre de l'any.

Aquesta caiguda de l'economia està molt lligada al fort retrocés de la demanda interna. Tots els seus components experimenten un retrocés: el consum privat per l'augment de l'atur i el consum de les administracions públiques per les retallades. També cau la despesa en inversió tant per la paralització en la construcció d'habitatges com pel retrocés en l'obra civil derivada dels ajustos pressupostaris.

Les exportacions i el turisme estranger són les activitats on bàsicament s'han produït resultats positius.

La combinació d'inflació i recessió econòmica condueix a una pèrdua generalitzada del poder adquisitiu de les famílies. Des de l'any 2008, la renda per càpita acumula una pèrdua del -9,4%.

Milloren les exportacions a l'estranger mentre que es redueix el saldo positiu amb la resta d'Espanya

La contribució positiva del sector exterior respon fonamentalment a l'evolució del saldo amb el estranger. En canvi, el saldo positiu amb la resta d'Espanya s'ha anat reduint de forma acusada des de l'inici de la crisi passant de 17.651 milions d'euros l'any 2007 a 6.210 milions d'euros l'any 2012. En l'últim any, les empreses catalanes van vendre més a l'exterior que a la resta de l'estat.

El retrocés de la demanda interna ha tingut com a conseqüència una caiguda en les importacions mentre que s'han incrementat les exportacions a l'estranger. Així, el tradicional saldo negatiu de Catalunya amb l'estranger s'ha transformat en positiu per segon any consecutiu (10.756 milions d'euros el 2012).

L'augment de les exportacions es concentra en el comerç extracomunitari, atesa la debilitat de l'economia europea. Els millors registres es corresponen a les exportacions de la carn de porc, els cotxes de turisme i els medicaments.

D'altra banda, el 2012 s'ha incrementat el grau d'obertura comercial de l'economia catalana amb l'estranger encara que segueix per sota dels nivells assolits abans de l'inici de la crisi.

L'activitat industrial retrocedeix

L'activitat industrial retrocedeix al llarg del 2012 tot i el creixement de les exportacions i frena la seva recuperació. Cau la producció de béns de consum durador i la de béns d'equipament mentre que es recupera la producció d'energia. La majoria de branques industrials empitjoren el seu nivell de producció.

Les expectatives respecte a l'evolució del sector milloren en els últims mesos del 2012 si bé es segueixen mantenint per sota dels nivells assolits en l'any anterior.

Per sisè any consecutiu es produeix una destrucció neta d'ocupació en la indústria amb 28.725 ocupats menys que el 2011. Aquesta caiguda es concentra en la població assalariada mentre que el treball autònom augmenta.

El sector de la construcció manté una forta caiguda

El sector de la construcció manté una forta caiguda, del -7,5%, empitjorant fins i tot l'evolució de l'any precedent.

La caiguda de l'activitat en la construcció està relacionada tant amb la construcció d'habitatge (obra nova i rehabilitació), com amb la forta limitació de la inversió pública (davallada de l'obra civil).

Pel que fa a les perspectives, s'observa una forta reducció en el nombre d'habitatges iniciats i en les dades de licitació oficial d'obres, que mostren una important caiguda.

La destrucció d'ocupació segueix afectant amb més intensitat al treball assalariat que a l'autònom.

Des de la segona meitat del 2008, moment en què va començar a disminuir l'activitat en la construcció, el sector acumula una davallada del 30,4% en quant a activitat i del 57,4% de l'ocupació. En aquest mateix període els preus dels habitatges de nova construcció s'han reduït en un 35%.

Retrocés en el sector serveis

Els serveis, tant públics com privats, mostren un retrocés arrossegats per la caiguda en el consum de les llars i les administracions públiques. Fins i tot l'activitat del sector turisme frena la seva contribució positiva per la caiguda del turisme d'origen domèstic.

Pel que fa al turisme estranger s'ha produït un augment molt significatiu tant en el nombre de viatgers com de la despesa mitjana per persona.

Fora davallada de la demanda interna

La forta davallada de la demanda interna es posa de manifest en l'evolució de la matriculació de vehicles (22.230 menys que l'any anterior) així com en les vendes dels establiments comercials

que han seguit evolucionant de forma negativa. Unes xifres que recullen la caiguda de les compres de les famílies.

S'incrementa el diferencial d'inflació

En termes mitjans, la inflació s'ha reduït lleugerament passant d'un valor mig del 3,3% el 2011 a un 2,9% l'any 2012. No obstant això, en la segona meitat de l'any s'ha accelerat fins arribar a una taxa interanual del 3,6% al mes de desembre molt per sobre de la de la Zona Euro (d'un 2,2%).

Cal constatar que aquest increment dels preus no guarda relació amb una situació de greu crisi econòmica com l'actual, amb una caiguda del consum i un fort augment de l'atur. Les causes cal buscar-les en la pujada de l'IVA, l'encariment de l'energia i l'increment dels marges empresarials en alguns sectors.

D'altra banda s'ha tornat a incrementar el diferencial d'inflació en relació a la resta d'Espanya fins als 0,4 punts percentuals. Així, la inflació acumulada a Catalunya en el període 2005-2012 és del 25,4% mentre que al conjunt d'Espanya és del 22,8%, 2,6% punts per sota.

S'accelera la destrucció de llocs de treball

La recessió ha provocat que s'acceleri el procés de destrucció de llocs de treball. L'evolució de l'ocupació corresponent al 2012 és la més desfavorable des del 2009, circumstància a la qual ha contribuït la reforma laboral al facilitar els acomiadaments.

La destrucció d'ocupació el 2012 s'ha produït en tots els grans sectors d'activitat: en la indústria amb 28.725 ocupats menys que l'any anterior, i en la construcció i els serveis amb 49.825 i 107.255 ocupats menys respectivament. El sector serveis ha registrat la caiguda més forta de l'ocupació des de que va començar la crisi.

Al mateix temps, la destrucció neta d'ocupació ha anat acompanyada per segon any consecutiu d'una reducció del nombre de nous contractes afectant amb més intensitat a la contractació indefinida.

L'atur ha crescut de forma desbocada, fins arribar al màxim històric del 23,9% en el quart trimestre de l'any, tot i el descens de la població activa. Aquest increment ha estat més accentuat en la població femenina com a conseqüència de les retallades en la funció pública.

També destaca, en termes negatius, la taxa d'atur dels joves de 16 a 24 anys la qual va pujar el quart trimestre fins a un 52,1% i la proporció d'atur de llarga durada que ja representa el 56,1% del total de la població en situació d'atur.

En el 2007, el nombre de persones aturades a Catalunya era de 246.000, mentre que al finalitzar el 2012 aquesta xifra s'havia incrementat fins arribar a les 846.000 persones, és a dir 600.000 persones aturades més en cinc anys.

Fort increment de la productivitat

L'any 2012, la caiguda més intensa de l'ocupació que de l'activitat productiva, ha permès que per quart any consecutiu s'incrementi la productivitat, amb un creixement del 3,1%. Així, en els darrers quatre anys la productivitat de l'economia catalana acumula un creixement del 10,9%.

D'altra banda, els costos laborals per treballador i mes s'han reduït i es situen per sota de la mitjana de la Unió Europea. Cal remarcar que des de l'any 2010 l'increment dels costos laborals és inferior a la inflació.

Les rendes empresarials superen a les del treball

Els augments salarials pactats en acords col·lectius fins l'octubre del 2012 s'han situat en temes mitjans en el 2,0%, una xifra per sota de la pactada l'any anterior que va ser del 2,5% (el 2,79% després d'aplicades les clàusules de revisió salarial). Aquesta moderació s'ha produït en tots els sectors (indústria, construcció i serveis).

Cal tenir en compte, que el fet que la inflació a 31 de desembre del 2012 hagi estat superior a la prevista comporta l'activació d'algunes clàusules de revisió salarial i que els increments puguin ser superiors. S'ha reduït, no obstant això, el nombre de treballadors/es amb clàusules de revisió salarial.

A destacar, que en la distribució de la riquesa, les rendes empresarials (que inclouen la renda dels treballadors autònoms i els beneficis empresarials) superen per primera vegada a les rendes del treball.

Entre 2009 i 2012 s'ha produït una forta caiguda del pes de les rendes salarials en el PIB a la qual han contribuït les retallades als empleats públics.

Caiguda del crèdit afectant les activitats productives

Durant el 2012 s'ha intensificat la taxa de caiguda del crèdit afectant especialment les activitats productives i a les pimes. La resta del crèdit al sector privat també cau més intensament que fa un any malgrat el multimilionari rescat de la banca.

Consideracions per a l'any 2013

La situació de l'economia no té símptomes de millora. Per al 2013, el manteniment de les polítiques d'ajust sense mesures de reactivació provocaran la continuïtat de la recessió econòmica. Es preveu que la caiguda del PIB encara pugui ser superior a la d'aquest any. Continuarà la destrucció d'ocupació i l'augment de l'atur.

Fins i tot el Fons Monetari Internacional constata un aprofundiment de la recessió i demana relaxar les mesures d'austeritat a l'hora de reduir el dèficit.

Tot i que el sector exterior farà una contribució positiva a l'evolució del PIB, això no serà suficient per sortir de la recessió davant la caiguda de la demanda interna (consum públic i privat i inversió). Les polítiques de retallades del Govern de la Generalitat afectant els salaris dels treballadors públics contribueixen a retraure encara més el consum.

La caiguda del crèdit a les activitats productives, que afecta de forma particularment negativa a les pimes, continuarà sent un greu problema pel desenvolupament de l'activitat econòmica.

Malgrat que es preveu una baixada de la inflació – subjecte en tot cas a l'evolució dels preus del productes energètics- encara és mantindrà en nivells per sobre del que correspondria a una greu situació de recessió de l'economia com l'actual. Aquests nivells d'inflació afecten més a les persones amb rendes més baixes.

D'altra banda, el Govern no hauria d'eludir la seva responsabilitat en el control dels marges empresarials i dels preus, sobretot dels que afecten als serveis bàsics.

S'incrementarà el nombre persones en atur sense protecció (a Catalunya només una de cada tres persones en atur rep la prestació per desocupació) la qual cosa exigeix l'aprovació d'una renda garantida de ciutadania.



Estadístiques Sociolaborals 2012

3. ESTADÍSTIQUES SOCIOLABORALS 2012

3.1. Introducció

Aquest recull estadístic reuneix tot un seguit de dades de caire econòmic, social i laboral, amb l'objectiu de proporcionar un referent còmode i accessible a aquest tipus d'informació, atesa la multiplicitat de fonts a les quals sovint s'ha de recórrer per tal d'obtenir-les. Entre els criteris utilitzats per la seva elaboració hem donat prioritat a la fiabilitat de les fonts (prioritzant les dependents d'organismes oficials), i a la comparabilitat de les dades (a tres nivells: Catalunya, Espanya i Unió Europea), així com a la actualitat de cada dada. En aquest sentit, cal tenir en compte que el ritme d'actualització d'algunes fonts no es correspon amb la referència temporal general de l'informe.

En el cas de les dades d'activitat, ocupació i atur, tot i que recollim les dades pel tram d'edat de 16 i més anys, que és el que utilitza l'Institut Nacional de Estadística, els comentaris prenen com a referència les dades del tram de 16 a 64 anys atès que ofereixen una informació més ajustada al mercat de treball real i als objectius de l'Estratègia Europea d'Ocupació que és la referència de les polítiques d'ocupació comunitàries.

3.2. Indicadors econòmics

L'increment acumulat de l'IPC a final del 2012 (3,6%) a Catalunya, és més d'un punt superior al de l'any anterior i s'ha situat 2,6 punts per sobre de la previsió oficial (1%). L'increment mitjà anual (2,9%) redueix lleugerament el ritme de creixement de preus de l'any anterior (3,3%). Aquest increment anual se situa lleugerament per sobre de l'augment mitjà previst per a la Unió Europea (2,6%) i és 5 dècimes superior al de la mitjana espanyola. D'altra banda, l'augment interanual mensual de l'IPC subjacent del desembre (3,1%), se situa molt per sobre de la mitjana espanyola (2,1%) i de la prevista per a la Unió Europea (1,8%). Cal destacar que aquest augment dels preus es dona en un context de recessió econòmica.

L'índex de Preus Industrials català presenta un augment del 3%, lleugerament superior al de la mitjana espanyola. Aquest augment de preus és especialment important en el cas del Sector Energètic.

La variació anual del PIB de Catalunya en el 2012, presenta una clara davallada, després de dos anys de creixements moderats. La reducció del PIB (-1,3) català és lleugerament inferior a la del PIB d'Espanya (-1,4), i molt superior a la previsió d'estancament per a la Unió Europea. Aquesta reducció del PIB es va incrementant al llarg dels tres primers trimestres de l'any però s'ha desaccelerat en el darrer trimestre. Tots els sectors productius presenten pèrdues. Durant l'any, les dades empitjoren amb el pas dels trimestres. La construcció continua sent el sector que més redueix la seva producció, seguit a distància per la indústria, tot i que l'agricultura finalitza l'any amb una pèrdua trimestral interanual molt important.

IPC variació anual (mitjana anual): 2008-2012 (%)

| | 2008 | 2009 | 2010 | 2011 | 2012 |
|----------------------------------|------|------|------|------|--------|
| Catalunya | 4,1 | 0,2 | 2,0 | 3,3 | 2,9 |
| Espanya (IPC harmonitzat) | 4,1 | -0,2 | 2,0 | 3,1 | 2,4 |
| UE-27 (IPC harmonitzat) | 3,7 | 1,0 | 2,1 | 3,1 | 2,6(p) |

(p) provisional.

Font: Elaborat amb dades de l'INE, IDESCAT, EUROSTAT(01/02/2013)

IPC acumulat durant l'any 2012 (*). (Previsió oficial per al 2012: 1%)

| | Catalunya | Espanya |
|-------------|-----------|---------|
| 2011 | | |
| Desembre | 2,5 | 2,4 |
| 2012 | | |
| Gener | -0,9 | -1,1 |
| Febrer | -0,8 | -1,0 |
| Març | -0,2 | -0,3 |
| Abril | 1,3 | 1,1 |
| Maig | 1,1 | 0,9 |
| Juny | 1,0 | 0,7 |
| Juliol | 1,0 | 0,5 |
| Agost | 1,6 | 1,1 |
| Setembre | 2,6 | 2,1 |
| Octubre | 3,6 | 2,9 |
| Novembre | 3,3 | 2,8 |
| Desembre | 3,6 | 2,9 |

(*): Aquest índex representa la variació registrada respecte l'índex assolit al final de l'any precedent. **No correspon a la suma dels índex mensuals.**

Font: Elaborat amb dades de l'INE, IDESCAT(01/02/2013)

IPC variació interanual mensual, any 2012 (%)^(*)

| | Catalunya | Espanya | UE-27(h) |
|----------|-----------|---------|----------|
| Gener | 2,2 | 2,0 | 2,9 |
| Febrer | 2,2 | 2,0 | 2,9 |
| Març | 2,2 | 1,9 | 2,9 |
| Abril | 2,4 | 2,1 | 2,7 |
| Maig | 2,3 | 1,9 | 2,6 |
| Juny | 2,2 | 1,9 | 2,5 |
| Juliol | 2,6 | 2,2 | 2,5 |
| Agost | 3,1 | 2,7 | 2,7 |
| Setembre | 3,9 | 3,4 | 2,7 |
| Octubre | 4,2 | 3,5 | 2,6 |
| Novembre | 3,6 | 2,9 | 2,4 |
| Desembre | 3,6 | 2,9 | 2,3(p) |

(*): Aquest índex representa la variació registrada respecte al mateix mes de l'any anterior

(p) Valor provisional

(h) Valors harmonitzats

Font: Elaborat amb dades de l'IDESCAT, EUROSTAT(01/02/2013)

**IPC subjacent (sense aliments no elaborats ni productes energètics).
Variació interanual, any 2012 (%)**

| | Catalunya | Espanya | UE-27* |
|----------|------------------|----------------|---------------|
| Gener | 1,5 | 1,3 | 2,2 |
| Febrer | 1,5 | 1,2 | 2,2 |
| Març | 1,5 | 1,2 | 2,2 |
| Abril | 1,4 | 1,1 | 2,1 |
| Maig | 1,4 | 1,1 | 2,0 |
| Juny | 1,5 | 1,3 | 1,9 |
| Juliol | 2,0 | 1,4 | 2,0 |
| Agost | 2,0 | 1,4 | 1,9 |
| Setembre | 2,7 | 2,1 | 1,8 |
| Octubre | 3,4 | 2,5 | 1,9 |
| Novembre | 3,1 | 2,3 | 1,8 |
| Desembre | 3,1 | 2,1 | 1,8(p) |

* Índex harmonitzat.

(p) Valor estimat.

Font: Elaborat amb dades de l'INE i EUROSTAT (04/02/2013)

Índex de Preus Industrials. Desembre 2012

| | Variació interanual (%) | |
|----------------------|--------------------------------|----------------|
| | Catalunya | Espanya |
| Índex general | 3,0 | 2,7 |
| Béns de consum | 3,1 | 2,7 |
| Béns d'equipament | 0,6 | 0,6 |
| Béns intermedis | 3,6 | 2,3 |
| Energia | 4,3 | 4,4 |

Font: Elaborat amb dades de l'IDESCAT (04/02/2013)

PIB (pm) a preus constants. Variació anual (%). 2007 – 2012(1)(2)

| | 2007 | 2008 | 2009 | 2010 | 2011 | 2012 |
|------------------|-------------|-------------|-------------|-------------|-------------|-------------|
| Catalunya | 3,3 | 0,1 | -4,0 | 0,4 | 0,7 | -1,3(a) |
| Espanya | 3,6 | 0,9 | -3,7 | -0,3 | 0,4 | -1,4(a) |
| UE-27 | 3,2 | 0,3 | -4,3 | 2,0 | 1,5 | 0,0(pc) |
| UE-15 | 3,0 | 0,0 | -4,3 | 2,1 | 1,4 | sd |

(1) Les estimacions del PIB de Catalunya són el resultat d'elaborar les macrogrmagnituds de l'economia catalana a partir de la Taula input-output de Catalunya 2001, incorporant la informació del conjunt de fonts estadístiques estructurals de l'economia catalana

(2) Volum encadenat amb referència a l'any precedent. Dades corregides d'efectes estacionals i de calendari. Juny 2012

(pc) Previsió Comissió Europea. Juny 2012

(a) Previsió Generalitat de Catalunya, Departament d'Economia i Coneixement. Juny 2012

Fonts: Elaborat amb dades de l'IDESCAT, Departament d'Economia i Coneixement, INE i EUROSTAT (14/02/2013)

**Producte Interior Brut. Taxa de variació interanual
dels darrers cinc trimestres (1)(2)**

| | 4t trim. 2011 | 1r trim. 2012 | 2n trim. 2012 | 3r trim. 2012 | 4t trim. 2012 |
|------------------|------------------|------------------|------------------|------------------|------------------|
| Catalunya | -0,1 | -0,6 | -1,4 | -1,6 | -1,6(a) |
| Espanya | 0,0 | -0,7 | -1,4 | -1,6 | -1,8(a) |
| UE-27 | 0,8 | 0,1 | -0,3 | -0,4 | sd |
| UE-15 | 0,6 | 0,0 | -0,4 | -0,5 | sd |

(1) Les estimacions del PIB de Catalunya són el resultat d'elaborar les macrogransituds de l'economia catalana a partir de la Taula input-output de Catalunya, incorporant la informació del conjunt de fonts estadístiques estructurals de l'economia catalana

(2) Volum encadenat amb referència a l'any precedent. Dades corregides d'efectes estacionals i de calendari

(a) Avançament del Departament d'Economia i Coneixement i de l'INE

(sd) Sense dades

Fonts: Elaborat amb dades de l'IDESCAT, Departament d'Economia i Coneixement, INE i EUROSTAT (14/02/2013)

**Producte Interior Brut Harmonitzat(1) per habitant (PPC)(2) de Catalunya
amb els principals àmbits de referència. Índex en base 100**

| Índex de referència | 2009 | 2010 | 2011 |
|---|-------|-------|-------|
| Respecte la mitjana europea (UE-27= 100) | 120,1 | 117,2 | 117,2 |
| Respecte els 15 primers estats membres (UE-15 = 100) | 108,9 | 106,4 | sd |
| Respecte la mitjana espanyola (Espanya = 100) | 116,5 | 117,0 | 118,0 |

(1) S'obté a partir dels càlculs de la *Contabilidad Regional* de L'INE no del PIB estimat per l'IDESCAT.

(2) PPC= Paritat de Poder de Compra

(*) Darrera dada disponible

(sd) Sense dades

Font: IDESCAT (04/02/2013)

Producte Interior Brut per sectors de producció a Catalunya(1). Taxa de Variació interanual

| | Any 2011 | Any 2012(a) | 4t trim. 2011 | 1r trim. 2012 | 2n trim. 2012 | 3r trim. 2012 | 4t trim. 2012(a) |
|--------------------|-------------|----------------|------------------|------------------|------------------|------------------|---------------------|
| Agricultura | 1,1 | -9,0 | -0,9 | -0,5 | -1,0 | -1,2 | -11,8 |
| Indústria | 1,7 | -1,2 | -0,9 | -0,5 | -1,3 | -2,7 | -0,7 |
| Construcció | -4,7 | -7,6 | -5,0 | -5,4 | -5,9 | -6,8 | -8,9 |
| Serveis | 1,3 | -0,2 | 0,6 | 0,2 | -0,5 | -0,7 | -0,7 |
| Impostos | 1,4 | sd | 2,5 | -1,4 | -2,8 | -0,1 | sd |
| PIB pm | 0,7 | -1,3 | -0,1 | -0,6 | -1,4 | -1,6 | -1,6 |

(1) Corregit d'efectes estacionals

(a) Avanç del Departament d'Economia i Coneixement de la Generalitat de Catalunya

(sd) Sense dades

Font: IDESCAT(4/03/2013)

3.3. Indicadors d'ocupació i atur

El 4t trimestre del 2012 la població activa a Catalunya experimenta una reducció interanual del (-2.3%) superior a la que també presenta la població activa espanyola (-0,7%). Això confirma la tendència iniciada l'any anterior quan en el mateix període de l'any, la població activa es va reduir un 1,0%. Aquesta reducció és superior en el cas dels homes.

En termes interanuals, la pèrdua d'ocupació iniciada el 2008 continua i s'accelera en el darrer trimestre del 2012. Aquesta reducció de llocs de treball és prop del doble en el cas dels homes que en el cas de les dones. Tots els sectors presenten reducció de llocs de treball, la pitjor dada la continua presentant la construcció que en perd un 23,4% respecte al mateix trimestre de l'any anterior. Des de l'inici de la crisi, s'han perdut a Catalunya més de 600.000 llocs de treball dels quals 250.000 s'han perdut a la Construcció, 225.000 a la Indústria i 125.000 als serveis. Es produeix també una important reducció de la població assalariada (-7,5%).

La població aturada continua augmentant. L'increment interanual d'aquest període (14%) és superior al que es va produir en el mateix període de l'any anterior (12,8%). Aquest important augment de població aturada és lleugerament superior en el cas dels homes.

La taxa d'activitat de 16 a 64 anys (77,9%) es redueix molt lleugerament respecte l'any anterior (78,1%). Cal dir que aquesta reducció és protagonitzada pels homes perquè la taxa de les dones augmenta. La taxa d'activitat catalana continua sent superior a la de la mitjana espanyola i a la de la mitjana europea.

La taxa d'ocupació (59,1%) manté la tendència a la reducció represa a finals del 2011. D'altra banda, la taxa d'ocupació catalana se situa força per sota de la mitjana europea i a més de 15 punts percentuals dels objectius de l'Estratègia Europea per a l'Ocupació per al 2020 (75%).

La taxa d'atur (24,1%) augmenta més de 3 punts en termes interanuals. Els homes han patit un creixement de la seva taxa d'atur de gairebé 4 punts, un creixement un punt superior al de les dones. Destaquen negativament les elevades taxes d'atur dels grups més joves.

La taxa de salarització es redueix respecte el mateix trimestre de l'any anterior, i se situa en valors similars als de la Unió Europea (UE-27).

Durant l'any 2012 s'ha produït un descens de la contractació. S'han realitzat un 4,16% menys de contractes que en el mateix període de l'any anterior, quan el descens fou de l'1,70%. Aquesta forta reducció de la contractació, a diferència de l'any 2011, s'ha produït tant a la contractació temporal com a la indefinida. La reducció de la contractació temporal (-4,44%) ha estat més de 2 punts superior a la de la contractació indefinida (-1,95%). Dels contractes indefinits els més utilitzats han continuat sent els *Ordinaris per temps indefinit* i els que més s'han reduït han estat els de *Foment de la Contractació Indefinida*. Dels temporals, els més utilitzats han estat els *Eventuals per Circumstàncies de la Producció* que també són els que més s'han reduït (-5,37%), seguits pels *d'Obra i Servei* l'ús dels quals també decreix (-3,01%). La contractació en *Formació* és el contracte temporal que més ha disminuït i els contractes de *Jubilació Parcial* els que més s'han incrementat.

El darrer trimestre de l'any 2012 es tanca amb una taxa de temporalitat del 17,4%, 2,4 punts menys que la del mateix trimestre de l'any anterior. Després de que els dos darrers anys

assistíssim a un període d'increment de la temporalitat, en el 2012 es recupera la tendència anterior al 2010 de reducció de la temporalitat. A banda de la no renovació de contractes temporals, un dels factors que ajuden a entendre aquest canvi és la reducció del pes dels contractes temporals en el total de la nova contractació. Si en el 2011 els nous contractes temporals significaven el 89,1% del total de la nova contractació, en el 2012 representen el 86,6%. La taxa de temporalitat de Catalunya encarà és però gairebé 3 punts per sobre de la mitjana europea (UE-27).

Continua la reducció d'afiliats a la Seguretat Social iniciada el 2008. El mes de desembre del 2012 presenta una pèrdua interanual de 126.100 afiliats, la qual cosa significa un 4,2% de reducció. Com en el total de l'afiliació a la Seguretat Social, continua també la reducció d'afiliats estrangers, la pèrdua mitjana anual d'afiliació estrangera ha estat de 21.111 afiliats, la qual cosa significa un 5,6% de reducció. El percentatge d'afiliats estrangers sobre el total de l'afiliació es redueix lleugerament.

En resum cal destacar que: es redueix l'activitat, continua la pèrdua d'ocupació i també l'augment de l'atur. La situació dels homes empitjora més que la de les dones en el cas de l'atur. La taxa d'ocupació se situa molt per sota dels objectius de l'Estratègia Europea per a l'Ocupació per al 2020. La taxa de temporalitat disminueix després de dos anys seguits d'increment. Continua disminuint l'afiliació a la Seguretat Social nacional i estrangera.

▪ Població Activa, Ocupada, Aturada i Assalariada

| Població activa (milers) Catalunya i Espanya. 4t trimestre 2012 | | | | |
|--|------------------------|----------------|--------------------------------|----------------|
| | Població activa | | Variació interanual (%) | |
| | Catalunya | Espanya | Catalunya | Espanya |
| Homes | | | | |
| De 16 i + anys | 1.956,9 | 12.411,0 | -3,6% | -1,9 |
| De 16 a 64 | 1.939,0 | 12.316,2 | -3,5% | -1,9 |
| Dones | | | | |
| De 16 i + anys | 1.739,6 | 10.511,4 | -0,7% | 0,7 |
| De 16 a 64 | 1.722,5 | 10.439,7 | -0,9% | 0,7 |
| Total | | | | |
| De 16 i + anys | 3.696,6 | 22.922,4 | -2,3% | -0,7 |
| De 16 a 64 | 3.661,5 | 22.756,3 | -2,3% | -0,7 |

Font: Elaborat amb dades de l'IDESCAT, INE/EPA (04/02/2013)

Població ocupada (milers) Catalunya i Espanya, 4t trimestre 2012

| | Població ocupada | | Variació interanual (%) | |
|----------------|------------------|----------|-------------------------|---------|
| | Catalunya | Espanya | Catalunya | Espanya |
| Homes | | | | |
| De 16 i + anys | 1.475,8 | 9.236,6 | -8,3% | -5,8% |
| De 16 a 64 | 1.459,4 | 9.145,6 | -8,1% | -5,8% |
| Dones | | | | |
| De 16 i + anys | 1.335,7 | 7.720,4 | -4,4% | -3,5% |
| De 16 a 64 | 1.318,6 | 7.652,5 | -4,7% | -3,5% |
| Total | | | | |
| 16 i + anys | 2.811,4 | 16.957,1 | -6,5% | -4,8% |
| De 16 a 64 | 2.778,0 | 16.798,2 | -6,5% | -4,8% |

Font: Elaborat amb dades de l'IDESCAT, INE/EPA(04/02/2013)

**Població ocupada per sectors (milers).
Catalunya, 4t trimestre 2012**

| | Ocupats | Variació Interanual | |
|--------------|----------------|---------------------|--------------|
| | | Absoluta | Relativa |
| Agricultura | 49,7 | -11,1 | -18,2% |
| Indústria | 519,8 | -41,1 | -7,3% |
| Construcció | 169,9 | -51,9 | -23,4% |
| Serveis | 2.072,0 | -91,3 | -4,2% |
| Total | 2.811,4 | -195,4 | -6,5% |

Font: Elaborat amb dades de l'INE/EPA (04/02/2013)

**Població ocupada per sectors (milers) a Catalunya.
Mitjanes anuals del 2007 al 2012**

| | Total | Agricultura | Indústria | Construcció | Serveis |
|-----------------|---------|-------------|-----------|-------------|---------|
| 2007 | 3.510,6 | 76,7 | 762,4 | 439,5 | 2.232,0 |
| 2008 | 3.494,6 | 60,7 | 749,0 | 398,5 | 2.286,3 |
| 2009 | 3.188,9 | 57,9 | 625,2 | 325,2 | 2.180,6 |
| 2010 | 3.137,5 | 66,5 | 603,6 | 279,4 | 2.188,0 |
| 2011 | 3.079,6 | 58,9 | 567,0 | 237,3 | 2.216,4 |
| 2012 | 2.889,2 | 54,2 | 538,3 | 187,4 | 2.109,2 |
| Variació | | | | | |
| 2007-2012 % | -17,7% | -29,3% | -29,4% | -57,4% | -5,5% |

Font: Elaborat amb dades INE/EPA (04/02/2013)

Població assalariada (milers) Catalunya i Espanya, 4t trimestre 2012

| | Població assalariada | | Variació interanual | |
|--------------|----------------------|-----------------|---------------------|--------------|
| | Catalunya | Espanya | Catalunya | Espanya |
| Homes | 1.163,6 | 7.222,7 | -9,6% | -7,7% |
| Dones | 1.179,0 | 6.702,8 | -5,2% | -4,3% |
| Total | 2.342,6 | 13.925,5 | -7,5% | -6,1% |

Font: Elaborat amb dades de l'IDESCAT, INE/EPA (04/02/2013)

| Població aturada (milers) Catalunya i Espanya. 4t trimestre 2012 | | | | |
|---|-------------------------|----------------|--------------------------------|----------------|
| | Població aturada | | Variació interanual (%) | |
| | Catalunya | Espanya | Catalunya | Espanya |
| Homes | | | | |
| De 16 i + anys | 481,2 | 3.174,4 | 14,5% | 11,8% |
| De 16 a 64 | 479,6 | 3.170,7 | 14,1% | 11,7% |
| Dones | | | | |
| De 16 i + anys | 404,0 | 2.791,0 | 13,8% | 14,7% |
| De 16 a 64 | 403,8 | 2.787,4 | 13,8% | 14,6% |
| Total | | | | |
| 16 i + anys | 885,1 | 5.965,4 | 14,1% | 13,1% |
| De 16 a 64 | 883,4 | 5.958,0 | 14,0% | 13,1% |

Font: Elaborat amb dades de l'IDESCAT, INE/EPA (05/02/2013)

**Població desocupada que ha treballat abans per sectors (milers).
Catalunya 4t trimestre 2012**

| | desocupats | Variació Interanual | |
|-------------------|-------------------|----------------------------|---------------------|
| | | Absoluta | Relativa (%) |
| Agricultura | 11,3 | 5,2 | 85,2% |
| Indústria | 64 | 14,7 | 29,8% |
| Construcció | 51,8 | -1,7 | -3,2% |
| Serveis | 235,2 | 12,1 | 5,4% |
| No classificables | 433 | 66,9 | 18,3% |
| Total | 795,3 | 97,2 | 13,9% |

Font: Elaborat amb dades de l'IDESCAT (05/02/2013)

▪ **Taxes d'Activitat, Ocupació, Atur i Salarització**

| Taxes d'activitat, 4t trimestre 2012 (i mateix trimestre de l'any anterior) | | | | | | |
|--|--|--|--|--|---|---|
| | Catalunya 4t trimestre 2011 | Espanya 4t trimestre 2011 | Catalunya 4t trimestre 2012 | Espanya 4t trimestre 2012 | UE-27(**) 3r trimestre 2011(*) | UE-15(**) 3r trimestre 2011(*) |
| Homes | | | | | | |
| De 16 i + anys | 69,1 | 67,3 | 67,8 | 66,5 | 65,0 | 65,0 |
| De 16 a 64 | 83,7 | 81,4 | 83,0 | 80,9 | 78,4 | 79,4 |
| Dones | | | | | | |
| De 16 i + anys | 56,3 | 52,9 | 56,2 | 53,4 | 51,0 | 51,6 |
| De 16 a 64 | 72,5 | 68,0 | 72,8 | 69,0 | 65,8 | 67,1 |
| Total | | | | | | |
| 16 i + anys | 62,5 | 59,9 | 61,8 | 59,8 | 57,8 | 58,1 |
| De 16 a 64 | 78,1 | 74,8 | 77,9 | 75,0 | 72,1 | 73,3 |

(*) Darrera dada disponible

(**) Per al tram de 16 i més anys, en el cas de les dades de UE-15 i UE-27 EUROSTAT utilitza el tram de 15 i més

Font: Elaborat amb dades de l'IDESCAT, INE/EPA EUROSTAT (05/02/2013)

Taxes d'activitat per edats, 4t trimestre 2012
(i mateix trimestre de l'any anterior)

| | Catalunya 4t trimestre 2011 | Espanya 4t trimestre 2011 | Catalunya 4t trimestre 2012 | Espanya 4t trimestre 2012 | UE-27(**) 3r trimestre 2012(*) |
|------------------|-----------------------------------|---------------------------------|-----------------------------------|---------------------------------|--------------------------------------|
| De 16 a 19 anys | 20,7 | 17,1 | 19,2 | 15,1 | 22,6 |
| De 20 a 24 anys | 68,1 | 61,6 | 66,9 | 59,9 | 62,8 |
| De 25 a 54 anys | 89,1 | 86,3 | 89,3 | 87,0 | 85,3 |
| De 55 i mes anys | 24,4 | 22,2 | 24,2 | 22,4 | ** |

(*) Darrera dada disponible

(**) EUROSTAT no ofereix dades per a aquest tram d'edat

Font: Elaborat amb dades de l'IDESCAT, INE/EPA EUROSTAT (06/02/2013)

Taxes d'activitat de 16 i més anys per províncies. 4t trimestre 2012

| | Barcelona | Girona | Lleida | Tarragona |
|--------------|-----------|--------|--------|-----------|
| Homes | 67,8 | 68,7 | 65,1 | 68,5 |
| Dones | 56,3 | 58,1 | 52,2 | 55,7 |
| Total | 61,8 | 63,3 | 58,6 | 62,0 |

Font: Elaborat amb dades de l'INE/EPA (06/02/2013)

Taxes d'ocupació, 4t trimestre 2012
(i mateix trimestre de l'any anterior)

| | Catalunya 4t trimestre 2011 | Espanya 4t trimestre 2011 | Catalunya 4t trimestre 2012 | Espanya 4t trimestre 2012 | UE-27(**) 3r trimestre 2012(*) | UE-15(**) 3r trimestre 2012(*) |
|----------------|-----------------------------------|---------------------------------|-----------------------------------|---------------------------------|--------------------------------------|--------------------------------------|
| Homes | | | | | | |
| De 16 i + anys | 54,8 | 52,2 | 51,1 | 49,51 | 58,4 | 58,4 |
| De 16 a 64 | 66,2 | 63,0 | 62,5 | 60,1 | 70,4 | 71,1 |
| Dones | | | | | | |
| De 16 i + anys | 44,9 | 40,6 | 43,2 | 39,24 | 45,7 | 46,1 |
| De 16 a 64 | 57,7 | 52,1 | 55,7 | 50,6 | 58,9 | 60,0 |
| Total | | | | | | |
| 16 i + anys | 49,7 | 46,2 | 47,0 | 44,24 | 51,9 | 52,1 |
| De 16 a 64 | 62,0 | 57,6 | 59,1 | 55,37 | 64,6 | 65,5 |

(*) Darrera dada disponible

(**) Per al tram de 16 i més anys, en el cas de les dades de UE-15 i UE-27 EUROSTAT utilitza el tram de 15 i més

Font: Elaborat amb dades de l'IDESCAT, INE/EPA, (06/02/2013)

Taxes d'ocupació per edats 4t trimestre 2012
(i mateix trimestre de l'any anterior)

| | Catalunya 4t trimestre 2011 | Espanya 4t trimestre 2011 | Catalunya 4t trimestre 2012 | Espanya 4t trimestre 2012 | UE-27 3r trimestre 2012(*) |
|------------------|-----------------------------------|---------------------------------|-----------------------------------|---------------------------------|----------------------------------|
| De 16 a 19 anys | 6,72 | 5,3 | 5,6 | 3,9 | 16,2 |
| De 20 a 24 anys | 38,4 | 34,2 | 34,7 | 28,9 | 49,7 |
| De 25 a 54 anys | 72,4 | 67,8 | 69,1 | 65,6 | 77,4 |
| De 55 i mes anys | 20,9 | 18,7 | 20,4 | 18,4 | ** |

(*) Darrera dada disponible

(**) EUROSTAT no ofereix dades per a aquest tram d'edat

Font: Elaborat amb dades de l'IDESCAT, INE/EPA EUROSTAT (06/02/2013)

Taxes d'ocupació de 16 i més anys per províncies. 4t trimestre 2012

| | Barcelona | Girona | Lleida | Tarragona |
|--------------|-----------|--------|--------|-----------|
| Homes | 51,0 | 50,8 | 53,5 | 51,3 |
| Dones | 43,2 | 45,2 | 42,9 | 41,1 |
| Total | 46,9 | 48,0 | 48,2 | 46,1 |

Font: Elaborat amb dades de l'INE/EPA (06/02/2013)

**Taxes d'atur, 4t trimestre 2012
(i mateix trimestre de l'any anterior)**

| | Catalunya 4t trimestre 2011 | Espanya 4t trimestre 2011 | Catalunya 4t trimestre 2012 | Espanya 4t trimestre 2012 | UE-27(**) 3r trimestre 2012(*) | UE-15(**) 3r trimestre 2012(*) |
|----------------|-----------------------------------|---------------------------------|-----------------------------------|---------------------------------|--------------------------------------|--------------------------------------|
| Homes | | | | | | |
| De 16 i + anys | 20,7 | 22,5 | 24,6 | 25,6 | 10,1 | 10,3 |
| De 16 a 64 | 20,9 | 22,6 | 24,7 | 25,7 | 10,2 | 10,4 |
| Dones | | | | | | |
| De 16 i + anys | 20,3 | 23,3 | 23,2 | 26,6 | 10,4 | 10,5 |
| De 16 a 64 | 20,4 | 23,5 | 23,5 | 26,7 | 10,5 | 10,7 |
| Total | | | | | | |
| 16 i + anys | 20,5 | 22,9 | 23,9 | 26,0 | 10,2 | 10,4 |
| De 16 a 64 | 20,7 | 23,0 | 24,1 | 26,2 | 10,3 | 10,5 |

(*) Darreres dades disponibles

(**) EUROSTAT no dóna dades d'aturats de 16 i més anys en aquest cas. Aquí hem utilitzat el tram de 15 a 74 anys perquè és el que s'hi aproxima més

Font: Elaborat amb dades de l'IDESCAT, INE/EPA, EUROSTAT (07/02/2013)

**Taxes d'atur per edats, 4t trimestre 2012
(i mateix trimestre de l'any anterior)**

| | Catalunya 4t trimestre 2011 | Espanya 4t trimestre 2011 | Catalunya 4t trimestre 2012 | Espanya 4t trimestre 2012 | UE-27 3r trimestre 2012(*) |
|------------------|-----------------------------------|---------------------------------|-----------------------------------|---------------------------------|----------------------------------|
| De 16 a 19 anys | 67,5 | 69,4 | 70,7 | 74,0 | 28,3 |
| De 20 a 24 anys | 43,6 | 44,5 | 48,2 | 51,7 | 20,8 |
| De 25 a 54 anys | 18,8 | 21,4 | 22,6 | 24,6 | 9,3 |
| De 55 i mes anys | 14,2 | 15,6 | 15,6 | 18,0 | ** |

(*) Darrera dada disponible

(**) EUROSTAT no ofereix dades per a aquest tram d'edat

Font: Elaborat amb dades de l'IDESCAT, INE/EPA EUROSTAT (07/02/2013)

Taxes d'atur de 16 i més anys per províncies. 4t trimestre 2012

| | Barcelona | Girona | Lleida | Tarragona |
|--------------|-----------|--------|--------|-----------|
| Homes | 24,9 | 26,0 | 11,6 | 25,1 |
| Dones | 23,3 | 22,2 | 9,2 | 26,2 |
| Total | 24,1 | 24,2 | 10,4 | 25,6 |

Font: Elaborat amb dades de l'INE/EPA (07/02/2013)

**Taxes de salarització, 4t trimestre 2012
(i mateix trimestre de l'any anterior)**

| | Catalunya | Espanya | Catalunya | Espanya | UE-27(**) | UE-15(**) |
|--------------|---------------------|---------------------|---------------------|---------------------|---------------------|---------------------|
| | 4t trimestre | 4t trimestre | 4t trimestre | 4t trimestre | 3r trimestre | 3r trimestre |
| | 2011 | 2011 | 2012 | 2012 | 2012(*) | 2012(*) |
| Homes | 80,0 | 79,8 | 78,8 | 78,2 | 79,9 | 80,8 |
| Dones | 89,0 | 87,5 | 88,3 | 86,8 | 87,5 | 89,0 |
| Total | 84,2 | 83,3 | 83,3 | 82,1 | 83,4 | 84,6 |

(*) Darreres dades disponibles

(**) EUROSTAT no dona dades d'assalariats de 15 i més anys en aquest cas. Aquí hem utilitzat el tram de 15 a 74 anys perquè és el que s'hi aproxima més

Font: Elaborat amb dades de l'IDESCAT, INE/EPA, EUROSTAT (08/02/2013)

■ Contractació

Contractes registrats segons modalitat. Catalunya i Espanya, any 2012

| | Catalunya | | Espanya | |
|--------------------------------------|-----------------------|-------------------------|-----------------------|-------------------------|
| | Acumulat durant l'any | Variació Interanual (%) | Acumulat durant l'any | Variació Interanual (%) |
| Contractació indefinida | | | | |
| Ordinari temps indefinit | 133.353 | 8,79 | 674.175 | 23,83 |
| Foment de la contractació indefinida | 8.184 | -46,90 | 9.111 | -9,73 |
| Indefinit minusvàlids | 1.052 | -7,48 | 6.469 | 90,66 |
| Convertits en indefinits | 85.740 | -8,54 | 395.882 | -14,14 |
| Total indefinits | 228.329 | -1,95 | 1.085.637 | -2,21 |
| Contractació temporal | | | | |
| Obra o servei | 665.129 | -3,01 | 5.385.625 | -3,82 |
| Eventuals circumstàncies producció | 808.136 | -5,37 | 5.656.174 | -3,98 |
| Interinitat | 316.474 | -5,21 | 1.402.614 | -11,56 |
| Temporals minusvàlids | 2.877 | 6,67 | 14.659 | -4,91 |
| Inserció(*) | 198 | 10,00 | | |
| Relleu | 3.954 | 10,05 | 20.609 | 7,80 |
| Jubilació parcial | 6.205 | 27,83 | 32.929 | 20,76 |
| Substitució jubilació 64 anys | 267 | 4,47 | 2.922 | 25,57 |
| Pràctiques | 7.215 | -7,92 | 41.675 | -19,15 |
| Formació | 4.625 | -32,44 | 60.584 | 0,94 |
| Altres | 5.031 | 6,25 | 65.565 | -8,19 |
| Total temporals | 1.820.101 | -4,44 | 12.683.356 | -4,80 |
| Total contractació | 2.048.430 | -4,16 | 13.768.993 | -4,60 |

(*) El Servicio Público de Empleo Estatal els inclou a "altres"

Font: Elaborat amb dades del Departament d'Empresa i Ocupació de la Generalitat de Catalunya (08/02/2013)

**Evolució contractació temporal i indefinida. Catalunya i Espanya.
Gener a desembre del 2012 (i anual 2008-2012)**

| | Catalunya | | | Espanya | | |
|-------------------|----------------|------------------|----------------|------------------|-------------------|----------------|
| | Indefinits | Temporals | % Temporals | Indefinits | Temporals | % Temporals |
| Gener | 16.149 | 139.149 | 89,6% | 75.899 | 962.702 | 92,7% |
| Febrer | 15.663 | 128.562 | 89,1% | 74.494 | 884.736 | 92,2% |
| Març | 20.923 | 135.402 | 86,6% | 98.485 | 928.373 | 90,4% |
| Abril | 19.627 | 134.340 | 87,3% | 90.123 | 913.044 | 91,0% |
| Maig | 20.223 | 160.467 | 88,8% | 95.978 | 1.108.101 | 92,0% |
| Juny | 20.348 | 179.918 | 89,8% | 91.516 | 1.192.707 | 92,9% |
| Juliol | 20.358 | 199.160 | 90,7% | 91.166 | 1.261.278 | 93,3% |
| Agost | 12.164 | 133.540 | 91,7% | 61.797 | 959.958 | 94,0% |
| Setembre | 21.299 | 151.509 | 87,7% | 98.002 | 1.143.189 | 92,1% |
| Octubre | 26.340 | 182.670 | 87,4% | 130.632 | 1.296.541 | 90,8% |
| Novembre | 19.859 | 146.901 | 88,1% | 100.179 | 1.051.592 | 91,3% |
| Desembre | 15.376 | 128.483 | 89,3% | 77.366 | 981.135 | 92,7% |
| Total 2008 | 425.932 | 2.095.960 | 83,1% | 1.902.605 | 14.698.632 | 88,5% |
| Total 2009 | 282.630 | 1.794.450 | 86,4% | 1.312.414 | 12.709.423 | 90,6% |
| Total 2010 | 259.712 | 1.914.713 | 88,1% | 1.228.214 | 13.188.936 | 91,5% |
| Total 2011 | 232.868 | 1.904.581 | 89,1% | 1.110.163 | 13.323.069 | 92,3% |
| Total 2012 | 228.329 | 1.820.101 | 88,9% | 1.085.637 | 12.683.356 | 92,1% |

Font: Elaborat amb dades del Departament d'Empresa i Ocupació (08/02/2013)

Taxes de temporalitat, 4t trimestre 2012

| | Catalunya 4t trimestre 2012 | Espanya 4t trimestre 2012 | UE-27 3r trimestre 2011(*) | UE-15 3er trimestre 2011(*) |
|-------|-----------------------------------|---------------------------------|----------------------------------|-----------------------------------|
| Homes | 16,7 | 22,0 | 14,1 | 14,1 |
| Dones | 18,0 | 24,1 | 14,9 | 15,1 |
| Total | 17,4 | 23,0 | 14,5 | 14,6 |

(*) Darrera dada disponible

Font: Elaboració pròpia amb dades de l'INE/EPA, EUROSTAT (11/02/2013)

Taxes de temporalitat a Catalunya els 5 darrers trimestres

| | 4t trim. 2011 | 1r trim. 2012 | 2n trim. 2012 | 3r trim. 2012 | 4t trim. 2012 |
|-------|------------------|------------------|------------------|------------------|------------------|
| Homes | 19,3 | 17,3 | 16,8 | 18,2 | 16,7 |
| Dones | 20,2 | 19,9 | 20,1 | 19,8 | 18,0 |
| Total | 19,8 | 18,6 | 18,5 | 19,0 | 17,4 |

Font: Elaboració pròpia amb dades de l'IDESCAT (11/02/2013)

**Taxes de temporalitat. Comparació entre Sector Privat i Sector Públic
Catalunya, 4t trimestre 2012 (i mateix trimestre de l'any anterior)**

| | Sector Públic 4t trim. 2011 | Sector Privat 4t 4t trim. 2011 | Sector Públic 4t trim. 2012 | Sector Privat 4t trim. 2012 |
|-------|--------------------------------|-----------------------------------|--------------------------------|--------------------------------|
| Homes | 15,5 | 19,8 | 17,7 | 16,6 |
| Dones | 25,4 | 18,9 | 21,4 | 17,1 |
| Total | 21,7 | 19,4 | 20,0 | 16,8 |

Font: Elaboració pròpia amb dades de l'INE/EPA (11/02/2013)

**Taxes de temporalitat. Comparació entre Sector Privat i Sector Públic
Espanya, 4t trimestre 2012 (i mateix trimestre de l'any anterior)**

| | Sector Públic 4t trim 2011 | Sector Privat 4t trim 2011 | Sector Públic 4t trim. 2012 | Sector Privat 4t trim. 2012 |
|-------|-------------------------------|-------------------------------|--------------------------------|--------------------------------|
| Homes | 18,8 | 25,2 | 14,8 | 23,6 |
| Dones | 28,0 | 25,4 | 23,4 | 24,4 |
| Total | 23,8 | 25,3 | 19,5 | 24,0 |

Font: Elaboració pròpia amb dades de l'INE/EPA (11/02/2013)

Contractació i contractació temporal per ETT. Catalunya. Trimestral 2012 (i acumulat anual 2008-2012)

| | Total contractes | Total contractes temporals | % Contractes temporals | Contractes temporals ETT | % ETT sobre total contractes temporals | % ETT sobre total contractació |
|-------------------|---------------------|----------------------------------|------------------------------|-----------------------------|--|-----------------------------------|
| 1r trim. | 455.848 | 406.039 | 89,1 | 82.152 | 20,2 | 18,0 |
| 2n trim. | 534.923 | 483.217 | 90,3 | 92.560 | 19,2 | 17,3 |
| 3r trim. | 538.030 | 494.460 | 91,9 | 96.925 | 19,6 | 18,0 |
| 4t trim. | 519.629 | 458.054 | 88,2 | 100.629 | 22,0 | 19,4 |
| Total 2008 | 2.521.892 | 2.095.960 | 83,1 | 446.807 | 21,3 | 17,7 |
| Total 2009 | 2.077.080 | 1.794.450 | 86,4 | 309.788 | 17,3 | 14,9 |
| Total 2010 | 2.174.424 | 1.914.712 | 88,1 | 370.484 | 19,3 | 17,0 |
| Total 2011 | 2.137.449 | 1.904.581 | 89,1 | 380.627 | 20,0 | 17,8 |
| Total 2012 | 2.048.430 | 1.820.101 | 88,9 | 372.266 | 20,5 | 18,2 |

Font: Elaboració pròpia a partir de dades de l'Observatori del Mercat de Treball del Departament d'Empresa i Ocupació de la Generalitat de Catalunya (025/02/2013)

■ Afiliació a la Seguretat Social

Treballadors en alta laboral(*) afiliats a la Seguretat Social (milers).

Mensual 2012 i mitjanes anuals 2008-2012. Total règims

| | Catalunya | Espanya |
|-------------------|----------------|-----------------|
| Desembre 2011 | 3.001,4 | 17.111,8 |
| 2012 | | |
| Gener | 2.960,0 | 16.819,7 |
| Febrer | 2.961,5 | 16.809,8 |
| Març | 2.975,4 | 16.885,8 |
| Abril | 2.975,4 | 16.863,4 |
| Maig | 2.986,6 | 16.893,8 |
| Juny | 3.007,8 | 16.966,4 |
| Juliol | 2.989,6 | 16.875,4 |
| Agost | 2.955,6 | 16.682,4 |
| Setembre | 2.960,0 | 16.793,6 |
| Octubre | 2.919,0 | 16.558,0 |
| Novembre | 2.889,5 | 16.381,8 |
| Desembre | 2.875,3 | 16.332,5 |
| Total 2008 | 3.377,4 | 19.005,6 |
| Total 2009 | 3.164,2 | 17.916,8 |
| Total 2010 | 3.103,7 | 17.581,9 |
| Total 2011 | 3.051,5 | 17.326,3 |
| Total 2012 | 2.954,6 | 16.738,6 |

(*) Aquestes xifres corresponen al total d'ocupats (assalariats i no assalariats). Cal tenir en compte també que inclouen un volum significatiu de treballadors amb més d'una ocupació, cada una de les quals es considera com a situació d'alta diferent.

Font: elaborat amb dades del *Boletín de Estadísticas Laborales* del Ministerio de Empleo y Seguridad Social (11/02/2013)

**Treballadors en alta laboral(*) afiliats a la Seguretat Social. (milers) per províncies.
Mitjanes anuals 2008-2012. Total règims**

| | Barcelona | Girona | Lleida | Tarragona |
|-------------------|-----------|--------|--------|-----------|
| Total 2008 | 2.537,6 | 323,9 | 193,1 | 322,8 |
| Total 2009 | 2.380,1 | 300,6 | 183,4 | 300,1 |
| Total 2010 | 2.334,4 | 295,1 | 180,5 | 293,6 |
| Total 2011 | 2.295,9 | 290,5 | 177,2 | 287,9 |
| Total 2012 | 2.224,3 | 281,5 | 171,5 | 277,3 |

(*) Aquestes xifres corresponen al total d'ocupats (assalariats i no assalariats). Cal tenir en compte també que inclouen un volum significatiu de treballadors amb més d'una ocupació, cada una de les quals es considera com a situació d'alta diferent

Font: elaborat amb dades del *Boletín de Estadísticas Laborales* del Ministerio de Empleo y Seguridad Social (11/02/2013)

**Treballadors estrangers en alta laboral(*) afiliats a la Seguretat Social.
Mensual 2012 i mitjanes anuals 2008-2012. Total règims**

| | Treballadors estrangers | | Percentatge de treballadors estrangers | |
|----------------------|-------------------------|-----------|--|---------|
| | Catalunya | Espanya | Catalunya | Espanya |
| Desembre 2011 | 377.040 | 1.715.239 | 12,6% | 10,0% |
| 2012 | | | | |
| Gener | 366.444 | 1.665.791 | 12,4% | 9,9% |
| Febrer | 365.953 | 1.664.053 | 12,4% | 9,9% |
| Març | 370.578 | 1.693.632 | 12,5% | 10,0% |
| Abril | 373.812 | 1.700.946 | 12,6% | 10,1% |
| Maig | 380.245 | 1.723.458 | 12,7% | 10,2% |
| Juny | 393.475 | 1.755.123 | 13,1% | 10,3% |
| Juliol | 396.188 | 1.741.703 | 13,3% | 10,3% |
| Agost | 392.731 | 1.721.510 | 13,3% | 10,3% |
| Setembre | 382.324 | 1.721.511 | 12,9% | 10,3% |
| Octubre | 366.350 | 1.663.081 | 12,6% | 10,0% |
| Novembre | 361.096 | 1.644.152 | 12,5% | 10,0% |
| Desembre | 355.939 | 1.624.926 | 12,4% | 9,9% |
| Total 2008 | 462.798 | 2.052.406 | 13,7% | 10,8% |
| Total 2009 | 419.536 | 1.878.023 | 13,3% | 10,5% |
| Total 2010 | 410.649 | 1.840.827 | 13,2% | 10,5% |
| Total 2011 | 396.651 | 1.783.858 | 13,0% | 10,3% |
| Total 2012 | 375.428 | 1.693.324 | 12,7% | 10,1% |

(*) Aquestes xifres corresponen al total d'ocupats (assalariats i no assalariats). Cal tenir en compte també que inclouen un volum significatiu de treballadors amb més d'una ocupació, cada una de les quals es considera com a situació d'alta diferent

Font: elaborat amb dades del *Boletín de Estadísticas Laborales* del Ministerio Empleo y Seguridad Social (11/02/2013)

3.4. Condicions de treball i relacions laborals

Després que en el 2011 tornessin a augmentar els expedients de regulació d'ocupació, en el 2012 continua aquesta tendència de creixement, que afecta tant als expedients com al nombre de treballadors afectats. Augmenten les mesures d'extinció i de suspensió, mentre que es redueixen les de reducció de jornada. En canvi es redueixen les conciliacions en el marc del Tribunal Laboral de Catalunya. D'altra banda, la conflictivitat laboral es redueix tant pel que fa als treballadors afectats, com en la quantitat de jornades no treballades. No obstant, cal tenir en compte que en les xifres oficials no s'inclouen les dades de vagues generals.

L'any 2012 continua el descens, iniciat l'any 2006, de la taxa d'accidents amb baixa al centre de treball per cada 100.000 treballadors. La construcció és el sector amb la taxa d'accidents més elevada, amb un índex d'incidència que dobla el de la mitjana dels sectors.

Fins l'octubre del 2012 i amb efectes en aquest any, hi ha hagut 443 acords col·lectius un 41,9% menys que en el mateix període de l'any anterior (762). S'han pactat increments salarials del 2,0% de mitjana. Aquest increment ha estat per sota del creixement interanual dels preus a octubre del 2011(4,2%). Els acords de sector incorporen uns augments superiors (2,07%) als que es van pactar en els acords d'empresa (1,43%). La durada mitjana de la jornada laboral pactada ha estat de 1.751,54 hores anuals.

En el 3r trimestre del 2012, i en termes interanuals, els costos laborals totals per hora efectiva augmenten (2,5%), com també ho fa el cost laboral total per treballador i mes (0,9%). Però, en general, creixen per sota de l'increment de l'IPC.

Espanya és un dels països de la Unió Europea que, en termes relatius i absoluts, havien incrementat més el salari mínim fins el 2009. A partir d'aquí els increments són molt reduïts i per sota de l'increment dels preus. En el 2012 no es produeix cap augment. El salari mínim fixat per al 2013 representa un mínim increment del 0,6% respecte al de l'any anterior, i se situa en 645,30 € per 14 pagues.

Expedients de regulació d'ocupació autoritzats. Catalunya i Espanya. 2008- 2012

| | | Nombre expedients | Treballadors afectats | | | |
|-----------------------|-----------|-------------------|-----------------------|-----------------------|------------------------|------------------|
| | | | Total | Extinció de contracte | Suspensió de contracte | Reducció jornada |
| Total any 2008 | Catalunya | 874 | 30.055 | 9.440 | 19.735 | 880 |
| | Espanya | 6.249 | 148.088 | 40.572 | 104.841 | 2.675 |
| Total any 2009 | Catalunya | 3.948 | 139.325 | 16.682 | 117.269 | 5.372 |
| | Espanya | 19.434 | 548.875 | 63.446 | 464.843 | 20.586 |
| Total any 2010 | Catalunya | 3.318 | 65.170 | 13.663 | 29.385 | 22.122 |
| | Espanya | 17.269 | 302.746 | 52.534 | 211.942 | 38.270 |
| Total any 2011 | Catalunya | 3.552 | 55.432 | 11.884 | 21.938 | 21.610 |
| | Espanya | 21.107 | 342.831 | 67.564 | 214.755 | 60.512 |
| Total any 2012 | Catalunya | 5.637 | 78.180 | 14.002 | 48.435 | 15.743 |
| | Espanya | 33.075 | 451.893 | 75.644 | 284.386 | 91.863 |

Font: elaborat amb dades del *Boletín de Estadísticas Laborales* del Ministerio Empleo y Seguridad Social(25/02/2013)

**Conflictivitat laboral. Participants i jornades no treballades (milers).
Catalunya-Espanya. 2006-2011 i gener a octubre del 2011 i 2012**

| | Catalunya | | Espanya | |
|--------------------------------|--------------|----------|--------------|----------|
| | Participants | Jornades | Participants | Jornades |
| 2006 | 233,1 | 335,1 | 499,2 | 927,4 |
| 2007 | 59,0 | 104,9 | 492,2 | 1.182,8 |
| 2008 | 166 | 350,1 | 542,5 | 1.508,7 |
| 2009 | 60,4 | 76,4 | 653,5 | 1.290,9 |
| 2010 | 90,0 | 111,6 | 340,8 | 671,5 |
| 2011 | 90,5 | 180,8 | 222,0 | 485,1 |
| 2011 (gener a octubre) | 66,4 | 115,4 | 169,7 | 378,5 |
| 2012 (gener a octubre)* | 31,6 | 73,5 | 256,8 | 910,0 |

*Darrera dada disponible. No s'inclouen dades de la vaga general ni de la d'ensenyament del 22 de maig

Font: elaborat amb dades del *Boletín de Estadísticas Laborales* del Ministerio Empleo y Seguridad Social (12/02/2013)

Conciliacions i arbitratges del Tribunal Laboral de Catalunya. 2010-2012

| | 2010 | | | 2011 | | | 2012 | | |
|----------------------------------|--------------|---------------|----------------|--------------|--------------|----------------|--------------|---------------|----------------|
| | Nombre | Empreses | Treballadors | Nombre | Empreses | Treballadors | Nombre | Empreses | Treballadors |
| Expedients presentats | 1.157 | 22.701 | 694.345 | 1.015 | 1.907 | 381.802 | 1.022 | 12.397 | 274.454 |
| Arbitratges | 32 | 32 | 10.910 | 22 | 23 | 2.335 | 18 | 20 | 1.474 |
| Conciliacions | 1.125 | 22.669 | 683.435 | 993 | 1.884 | 379.467 | 1.004 | 12.377 | 272.980 |
| Tramitacions efectives | 939 | 22.469 | 663.209 | 838 | 1.720 | 313.730 | 878 | 8.744 | 225.196 |
| Amb avenença | 389 | 1.754 | 87.577 | 378 | 1.122 | 108.188 | 446 | 1.448 | 63.461 |
| Avenença parcial | 12 | 12 | 1.086 | 8 | 9 | 599 | 9 | 9 | 846 |
| Sense avenença | 538 | 20.703 | 574.546 | 452 | 589 | 204.943 | 423 | 7.287 | 160.889 |
| Tramitacions no efectives | 186 | 200 | 20.226 | 155 | 164 | 65.737 | 126 | 3.633 | 47.784 |
| Intentat sense efecte | 142 | 153 | 13.403 | 122 | 130 | 11.180 | 81 | 87 | 14.216 |
| Desistits | 23 | 23 | 3.212 | 15 | 16 | 53.220 | 24 | 25 | 3.457 |
| Arxiu | 21 | 24 | 3.611 | 18 | 18 | 1.337 | 21 | 3.521 | 30.111 |

Font: Tribunal Laboral de Catalunya.(18/02/2013)

**Accidents de treball en jornada laboral amb baixa
segons gravetat: índex d'incidència per cada 100.000 treballadors.
Catalunya i Espanya, 2007-2012**

| | | Lleus | Greus | Mortals | Total |
|----------------------------------|----------|---------|-------|---------|---------|
| Catalunya | Any 2007 | 5.674,3 | 45,9 | 3,7 | 5.724,0 |
| | Any 2008 | 5.255,1 | 41,6 | 3,8 | 5.300,5 |
| | Any 2009 | 4.300,5 | 31,3 | 4,1 | 4.335,9 |
| | Any 2010 | 4.049,1 | 29,9 | 2,5 | 4.081,5 |
| | Any 2011 | 3.644,1 | 27,2 | 3,1 | 3.674,5 |
| | Any 2012 | 3.016,3 | 23,4 | 2,8 | 3.042,5 |
| Espanya | Any 2007 | 5.957,5 | 57,3 | 6,3 | 6.021,2 |
| | Any 2008 | 5.778,4 | 55,3 | 5,3 | 5.839,1 |
| | Any 2009 | 5.209,3 | 44,9 | 5,1 | 5.259,3 |
| | Any 2010 | 4.009,8 | 33,9 | 4,2 | 4.048,0 |
| | Any 2011 | 3.445,9 | 29,6 | 3,6 | 3.479,1 |
| desembre 2011- novembre 2012* | | 2.901,4 | 26,5 | 3,2 | 2.931,1 |

(1) Fins a desembre de 2008 el MEYSS va tabular els accidents en funció de la data d'acceptació de l'autoritat laboral, tal i com fa el Departament d'Empresa i Ocupació; a partir de gener de 2009 el MEYSS tabula les dades en funció de la data de baixa mèdica. Això implica que les dades no siguin directament comparables

*Darrera dada disponible

(sd) Sense dades. Des del 2011 el MEYSS només dona les dades d'incidència totals

Font: Elaborat amb dades del Departament d'Empresa i Ocupació de la Generalitat de Catalunya i del Ministerio de Empleo y Seguridad Social (12/02/2013)

**Accidents de treball en jornada laboral amb baixa per sectors segons gravetat a Catalunya.
Índex d'incidència per cada 100.000 treballadors. Any 2012**

| | Agricultura | Indústria | Construcció | Serveis | Total |
|----------------|-------------|-----------|-------------|---------|--------|
| Lleus | 3414,3 | 4284,7 | 6211,7 | 2495,4 | 3016,3 |
| Greus | 45,2 | 33,8 | 79,1 | 16,6 | 23,4 |
| Mortals | 10,8 | 5,1 | 3,9 | 2,0 | 2,8 |
| Total | 3470,3 | 4323,6 | 6294,7 | 2514,0 | 3042,5 |

Font: elaborat amb dades del Departament d'Empresa i Ocupació de la Generalitat de Catalunya (12/02/2013)

**Accidents de treball en jornada laboral amb baixa per províncies segons gravetat.
Índex d'incidència per cada 100.000 treballadors. Any 2012**

| | Barcelona | Girona | Lleida | Tarragona | Total |
|----------------|-----------|--------|--------|-----------|---------|
| Lleus | 2949,3 | 3388,9 | 3254,6 | 3051,2 | 5.674,3 |
| Greus | 22,4 | 22,4 | 42,2 | 21,2 | 45,9 |
| Mortals | 2,7 | 3,6 | 5,2 | 1,2 | 3,7 |
| Total | 2974,4 | 3414,9 | 3301,5 | 3073,9 | 5.724,0 |

Font: elaborat amb dades del Departament d'Empresa i Ocupació de la Generalitat de Catalunya (12/02/2013)

**Accidents de treball *in itinere* segons gravetat.
Catalunya, acumulat 2012**

| | Total | Variació interanual | Índex d'Incidència* |
|----------------|--------|------------------------|------------------------|
| Lleus | 13.333 | -6,9% | 550,27 |
| Greus | 250 | -3,5% | 10,32 |
| Mortals | 22 | -37,1% | 0,91 |
| Total | 13.605 | -6,9% | 561,49 |

(*) Per cada 100.000 treballadors

Font: elaborat amb dades del Departament d'Empresa i Ocupació de la Generalitat de Catalunya (12/02/2013)

**Acords col·lectius registrats a Catalunya fins a l'octubre del 2012(*),
amb inici d'efectes econòmics al 2012**

| Naturalesa jurídica | Àmbit de negociació | Acords col·lectius | Empreses afectades | Treballadors afectats | Increment salarial pactat % | Còmput anual mitjà d'hores |
|----------------------------|----------------------------|---------------------------|---------------------------|------------------------------|------------------------------------|-----------------------------------|
| Estatutaris | Empresa | 365 | 445 | 84.337 | 1,43 | 1.729,23 |
| Conveni col·lectiu | Empresa | 357 | 437 | 83.451 | 1,44 | 1.729,40 |
| Conveni d'adhesió | Empresa | 7 | 7 | 427 | 1,71 | 1.759,88 |
| Arbitratge | Empresa | 1 | 1 | 459 | 0 | 1.670,00 |
| Total | Empresa | 365 | 445 | 84.337 | 1,43 | 1.729,23 |
| Estatutaris | Sector | 78 | 57.598 | 667.132 | 2,07 | 1.754,36 |
| Conveni col·lectiu | Sector | 78 | 57.598 | 667.132 | 2,07 | 1.754,36 |
| Total | Sector | 78 | 57.598 | 667.132 | 2,07 | 1.754,36 |
| Estatutaris | Total | 443 | 58.043 | 751.469 | 2,00 | 1.751,54 |
| Conveni col·lectiu | Total | 435 | 58.035 | 750.583 | 2,00 | 1.751,58 |
| Conveni d'adhesió | Total | 7 | 7 | 427 | 1,71 | 1.759,88 |
| Arbitratge | Total | 1 | 1 | 459 | 0 | 1.670,00 |
| Total | Total | 443 | 58.043 | 751.469 | 2,00 | 1.751,54 |

(*) Darrera dada disponible a 12/02/2013

Font: Elaborat amb dades del Departament d'Empresa i Ocupació (12/02/2013)

Costos laborals mitjans. Catalunya i Espanya. 3r Trimestre 2012(*)

| | Total € | | Variació interanual | |
|---|----------------|---------|----------------------------|---------|
| | Catalunya | Espanya | Catalunya | Espanya |
| Cost laboral per treballador i mes | | | | |
| Cost laboral total | 2.600,5 | 2.455,5 | 0,9% | -0,1% |
| Cost salarial | 1.916,6 | 1.805,6 | 0,9% | 0,3% |
| Cost laboral per hora efectiva | | | | |
| Cost laboral total per hora | 22,2 | 20,2 | 2,5% | 0,0% |
| Cost salarial per hora | 16,4 | 14,9 | 2,6% | 0,3% |

(*) Darrera dada disponible

Font: Elaborat amb dades de l'IDESCAT (18/02/2013)

**Salari mínim interprofessional. Espanya 2004-2013
(Calculat sobre 14 pagues)**

| | Entrada en vigor | Euros/Dia | Euros/Mes | Increment % respecte any anterior |
|-------------------------|-------------------------|------------------|------------------|--|
| Any 2004 (RDL.3/2004) | 01/07/04 | 16,36 | 490,80 | 6,6 |
| Any 2005 (RD 2388/2004) | 01/01/05 | 17,10 | 513,00 | 4,5 |
| Any 2006 (RD 1613/2005) | 01/01/06 | 18,03 | 540,90 | 5,4 |
| Any 2007 (RD 1632/2006) | 01/01/07 | 19,02 | 570,60 | 5,5 |
| Any 2008 (RD 1763/2007) | 01/01/08 | 20,00 | 600,00 | 5,2 |
| Any 2009 (RD 2128/2008) | 01/01/09 | 20,80 | 624,00 | 4,0 |
| Any 2010 (RD 2030/2009) | 01/01/10 | 21,11 | 633,30 | 1,5 |
| Any 2011 (RD 1795/2010) | 01/01/11 | 21,38 | 641,40 | 1,3 |
| Any 2012 (RD 1888/2011) | 01/01/12 | 21,38 | 641,40 | 0,0 |
| Any 2013 (RD 1717/2012) | 01/01/13 | 21,51 | 645,30 | 0,6 |

Font: Elaborat amb dades del *Boletín de Estadísticas Laborales* (19/02/2013)

**Salaris mínims harmonitzats a la Unió Europea, 2n semestre de 2012
(calculats sobre 12 pagues)(*)**

| País | Euros x mes | Increment interanual (%) |
|----------------|--------------|--------------------------|
| Bèlgica | 1.472,4 | 2,0 |
| Bulgària | 148,3 | 20,8 |
| Eslovàquia | 327,0 | 3,2 |
| Eslovènia | 763,1 | 2,0 |
| Espanya | 748,3 | 0,0 |
| Estònia | 290,0 | 4,3 |
| França | 1.425,7 | 4,4 |
| Grècia | 683,8 | -22,0 |
| Holanda | 1.456,2 | 1,5 |
| Hongria | 323,2 | 10,3 |
| Irlanda | 1.461,9 | 0,0 |
| Letònia | 287,1 | 1,8 |
| Lituània | 231,7 | 0,0 |
| Luxemburg | 1.801,5 | 2,5 |
| Malta | 679,9 | 2,2 |
| Polònia | 353,0 | 1,6 |
| Portugal | 565,8 | 0,0 |
| Rep. Txeca | 312,0 | -5,1 |
| Regne Unit | 1.244,4 | 14,6 |
| Romania | 157,3 | -0,4 |

(*) Es recull el salari mínim vigent a 1 de gener
Font: elaborat amb dades de l'EUROSTAT (19/02/2013)

3.5. Indicadors de prestacions socials

Pel que fa a les pensions contributives de la Seguretat Social, observem un augment global interanual d'un 3,1% en la pensió mensual mitjana anual. L'augment més important es dona en les pensions de jubilació.

Els beneficiaris de prestacions d'atur a Catalunya a finals del 2012, experimenten una reducció del 3,6% respecte l'any anterior, mentre que en el conjunt d'Espanya es produeix un increment. Els beneficiaris de prestació contributiva són els qui es redueixen més, mentre que els beneficiaris de la Renda Activa d'Inserció presenten un important increment.

Les pensions no contributives presenten de mitjana una mínima reducció. De les més important per volum, la Pensió d'Invalidesa de la Seguretat Social presenta un increment de beneficiaris, mentre que la de Jubilació, la que té més beneficiaris, presenta una reducció mínima.

Pensions contributives del sistema de la Seguretat Social, any 2012

| | Milers de pensions | | Pensió mensual mitjana (euros) | | Pensió mensual mitjana (variació interanual) | |
|----------------------------------|--------------------|---------|--------------------------------|---------|--|---------|
| | Catalunya | Espanya | Catalunya | Espanya | Catalunya | Espanya |
| Incapacitat permanent | 168,7 | 943,3 | 948,91 | 887,29 | 2,6% | 2,0% |
| Jubilació | 1.002,4 | 5.330,2 | 960,55 | 946,35 | 3,4% | 3,4% |
| Viduitat | 390,0 | 2.322,9 | 602,83 | 601,55 | 2,5% | 2,6% |
| Orfandat i favor familiar | 41,0 | 323,6 | 365,02 | 426,12 | 1,9% | 2,5% |
| Total | 1.602,1 | 8.920,0 | 856,99 | 829,79 | 3,1% | 3,1% |

Font: Elaborat amb dades del *Boletín de Estadísticas Laborales* (19/02/2013)

**Prestacions per desocupació. Beneficiaris prestacions.
Catalunya i Espanya. Desembre 2012**

| | Beneficiaris del mes | | Variació interanual | |
|----------------------------------|----------------------|-----------|---------------------|---------|
| | Catalunya | Espanya | Catalunya | Espanya |
| Prestació contributiva | 234.468 | 1.403.283 | -6,3% | 1,0% |
| Subsidi d'atur | 173.829 | 1.184.349 | -2,8% | 0,9% |
| Renda Activa d'Inserció | 24.678 | 232.413 | 21,9% | 7,3% |
| Subsidi Eventuals Agraris | 0 | 137.333 | 0,0% | -6,4% |
| Total | 432.975 | 2.957.378 | -3,6% | 1,0% |

Font: Servicio Público de Empleo Estatal (19/02/2013)

**Pensions públiques no contributives, any 2012
Nombre de beneficiaris (mitjana anual) a Espanya i Catalunya**

| | Beneficiaris | | Variació interanual | |
|----------------------|--------------|---------|---------------------|---------|
| | Catalunya | Espanya | Catalunya | Espanya |
| Invalidesa SS | 24.788 | 194.876 | 1,3% | 0,1% |
| Jubilació SS | 31.224 | 251.549 | -0,7% | -1,1% |
| FAS malaltia | 24 | 8.712 | -27,3% | -25,6% |
| FAS vellesa | 14 | 1.677 | -22,2% | -19,2% |
| Subsidi LISMI | 1.344 | 27.262 | -13,1% | -11,1% |
| Total | 57.394 | 484.076 | -0,2% | -1,9% |

Font: Elaborat amb dades del *Boletín de Estadísticas Laborales* (19/02/2013)

3.6. R+D: Recerca i desenvolupament

Amb les darreres dades disponibles podem dir que, entre el 2009 i el 2010, Catalunya redueix lleugerament el percentatge del PIB que destina a R+D. La despesa catalana continua sent superior a la mitjana espanyola però inferior a qualsevol de les referències europees. En el rànquing per comunitats autònomes, l'any 2010. Catalunya continua ocupant la quarta posició darrera el País Basc (1a), Navarra (2a) i Madrid (3a).

Despesa interna en R+D, en % sobre el PIB i contribució per sectors d'execució. 2009-2010*

| | Catalunya | | Espanya | | UE-27 | | UE-15 | |
|-----------------------|-----------|---------|---------|---------|-------|---------|-------|---------|
| | 2009 | 2010(p) | 2009 | 2010(p) | 2009 | 2010(s) | 2009 | 2010(s) |
| Total sectors | 1,68 | 1,65 | 1,38 | 1,39 | 2,01 | 2,01 | 2,10 | 2,10 |
| Administració pública | 0,31 | 0,33 | 0,28 | 0,28 | 0,27 | 0,26 | 0,27 | 0,26 |
| Ensenyament superior | 0,38 | 0,39 | 0,39 | 0,39 | 0,48 | 0,49 | 0,50 | 0,51 |
| Empreses i IPSFL | 0,98 | 0,94 | 0,72 | 0,72 | 1,26 | 1,20 | 1,33 | 1,33 |

(*) Darrera dada disponible

(s) Estimació d'Eurostat

(p) Estimació provisional del PIB de l'INE

Font: Elaborat amb dades de l'IDESCAT i EUROSTAT (19/02/2013)

Despesa interna en R+D (% PIB) per CCAA. 2009-2011*

| CCAA | % R+D sobre PIB 2009 | % R+D sobre PIB 2010(p) | % R+D sobre PIB 2011(p) | Posició segons despesa 2009 | Posició segons despesa 2010(p) | Posició segons despesa 2011(p) |
|----------------------|----------------------------|-------------------------------|-------------------------------|--------------------------------------|---|---|
| Andalusia | 1,10 | 1,20 | 1,13 | 8 | 6 | 5 |
| Aragó | 1,14 | 1,13 | 0,94 | 5 | 7 | 10 |
| Principat d'Astúries | 0,99 | 1,05 | 0,94 | 11 | 11 | 11 |
| Illes Balears | 0,38 | 0,42 | 0,36 | 17 | 17 | 17 |
| Canàries | 0,58 | 0,63 | 0,58 | 16 | 16 | 16 |
| Cantàbria | 1,11 | 1,22 | 1,07 | 7 | 5 | 6 |
| Castella la Manxa | 1,12 | 0,68 | 0,68 | 6 | 15 | 15 |
| Castella Lleó | 0,68 | 1,09 | 1,00 | 15 | 8 | 8 |
| C. Valenciana | 1,10 | 1,07 | 1,01 | 9 | 9 | 7 |
| Extremadura | 0,88 | 0,88 | 0,82 | 14 | 14 | 14 |
| Galícia | 0,96 | 0,94 | 0,91 | 12 | 12 | 12 |
| C. de Madrid | 2,06 | 2,07 | 1,99 | 2 | 1 | 3 |
| Múrcia | 0,89 | 0,92 | 0,83 | 13 | 13 | 13 |
| Navarra | 2,13 | 2,02 | 2,05 | 1 | 3 | 2 |
| País Basc | 2,06 | 2,03 | 2,10 | 3 | 2 | 1 |
| La Rioja | 1,09 | 1,06 | 1,00 | 10 | 10 | 9 |
| Catalunya | 1,68 | 1,65 | 1,55 | 4 | 4 | 4 |
| Espanya | 1,38 | 1,39 | 1,33 | | | |
| UE-27 | 2,01 | 2,01(s) | | | | |
| UE-15 | 2,10 | 2,10(s) | | | | |

(*) Darrera dada disponible.

(p) Estimació provisional del PIB de l'INE

(s) Estimació d'Eurostat

Font: Elaborat amb dades de l'INE, i EUROSTAT (19/02/2013)

3.7. Terminologia

• Indicadors econòmics

IPC (Índex de Preus al Consum): És un indicador que mostra l'evolució dels preus a partir de les variacions registrades sobre unes determinades agrupacions de béns i serveis recollides a una sèrie determinada d'establiments a tot el territori.

Variació anual de l'IPC: Indica la variació dels preus respecte el mes anterior.

IPC acumulat durant l'any: També es denomina com a 'variació acumulada de l'IPC'. Registra la variació experimentada pels preus des de l'inici de l'any fins a una data concreta.

Variació interanual de l'IPC: Indica la variació experimentada pels preus en un període de dotze mesos, és a dir, entre el més de referència i el més corresponent de l'any anterior.

IPC subjacent: És un índex de preus que no inclou ni els aliments frescos, ni els productes energètics. Mostra l'evolució dels preus d'aquells béns i serveis menys subjectes a influències conjunturals i per tant dóna una informació més estructural de l'evolució dels preus.

IPRI (Index de preus industrials): És un indicador conjuntural que mesura l'evolució mensual dels preus dels productes fabricats per la indústria en la primera etapa de comercialització.

PIB pm (Producte Interior Brut a preus de mercat):

És un indicador que mesura el valor de l'activitat productiva de béns i serveis finals d'un territori. El PIB es pot analitzar des de tres perspectives: Oferta, Demanda i Renda.

• Indicadors d'activitat, ocupació i atur

Població Activa: És el conjunt de persones volen treballar, i que o bé estan ocupades, o bé estan cercant ocupació d'una manera activa.

Taxa d'activitat: És la proporció entre el total de persones actives respecte al conjunt de població de 16 i més anys

Població Ocupada: És el conjunt de persones que duen a terme una activitat remunerada.

Taxa d'ocupació: És la proporció entre el total de persones ocupades i el conjunt de persones de 16 i més anys.

Població Assalariada: És el conjunt de persones ocupades que treballen per compte d'altri.

Taxa de salarització: És la proporció entre el total de persones assalariades respecte al conjunt de persones ocupades.

Població aturada (o desocupada): És el conjunt de persones que es troben en disposició de treballar, les quals, tot i cercar una ocupació, no la troben.

Taxa d'atur: És la proporció entre el total de persones aturades i el conjunt de població activa.

Cost laboral: Es defineix com el cost total que assumeix l'ocupador/ra per a la utilització del factor treball. Es desglossa en el cost salarial i altres costos que inclouen les cotitzacions a la Seguretat Social i les indemnitzacions per acomiadament.

Cost salarial: Inclou totes les remuneracions, tant en metàl·lic com en espècie, realitzades als treballadors i treballadores per la prestació professional dels seus serveis laborals per compte aliena, tant si retribueixen el treball efectiu com els períodes de descans computables com a treball. El cost salarial inclou, per tant, el salari base, els complements salarials, els pagaments per hores extraordinàries, els pagaments extraordinaris i els pagaments endarrerits. Tots aquests components es recullen en termes bruts, és a dir, abans d'aplicar retencions o pagaments a la Seguretat Social per part del treballador o treballadora.

Cost laboral per treballador i mes: És el cost laboral total mitjà de tots els treballadors i treballadores en un mes concret.

Cost laboral per hora efectiva: És el cost laboral mitjà de tots els treballadors i treballadores per la mitjana d'hores realment treballades en un trimestre per tots els treballadors i treballadores.

3.8. Fonts documentals

Podeu ampliar aquesta informació estadística consultant les diferents fonts documentals utilitzades. Per a la vostra comoditat, us detallem les corresponents adreces web on podreu trobar aquesta informació i realitzar les vostres consultes.

Institut d'Estadística de la Generalitat de Catalunya (IDESCAT). <www.idescat.cat>

Departament d'Empresa i Ocupació de la Generalitat de Catalunya.

< <http://www20.gencat.cat/portal/site/empresaiocupacio/>>

Departament d'Empresa i Ocupació de la Generalitat de Catalunya. Observatori del Treball

Departament d'Economia i Coneixement de la Generalitat de Catalunya

Tribunal Laboral de Catalunya. < <http://www.tribulab.cat/>>

Instituto Nacional de Estadística (INE). <<http://www.ine.es>>

INE. *Encuesta de Población Activa (EPA) Resultados detallados.*

Ministerio de Empleo y Seguridad Social < <http://www.meys.es/>>

Ministerio de Empleo y Seguridad Social. *Boletín de Estadísticas Laborales (BEL).*

< <http://www.meys.es/estadisticas/bel/welcome.htm> >

BEL. *Encuesta de Coyuntura Laboral.* < <http://www.meys.es/estadisticas/bel/ECL/index.htm>>

EUROSTAT.< <http://epp.eurostat.ec.europa.eu/portal/page/portal/eurostat/home/>>.



L'EUR  BARÒMETRE SOCIAL

CCOO DE CATALUNYA

4. EUROBARÒMETRE SOCIAL

4.1. Comentaris a les taules de l'Eurobaròmetre Social 2013

Introducció

Aquests comentaris pretenen destacar el que considerem més significatiu de la comparació de les dades de Catalunya amb les dades dels estats membres de la Unió Europea. No es tracta doncs d'una valoració exhaustiva de totes i cadascuna de les taules.

D'altra banda, cal recordar que l'actualitat de les dades depèn, per raons obvies, de les fonts d'on les extraïem, fonamentalment EUROSTAT, IDESCAT i INE. La seva actualització és desigual i va des de dades del 2013, fins a casos en què les dades més actuals són del 2006.

Les dades

L'any 2012 el PIB català presenta una reducció interanual molt superior al que presenta la mitjana europea. Només set estats de la Unió, inclosa Espanya, presenten una reducció més elevada. El PIB per càpita català de l'any 2011, tot i haver augmentat respecte l'any anterior, continuava ocupant el 10è lloc a la taula, degut a l'increment general que es va produir en aquest indicador. El PIB per càpita de Catalunya estava, el 2011, per sobre de la mitjana europea (UE-27), però lleugerament per sota de la mitjana dels 15 (UE-15).

El creixement mitjà anual de l'IPC català de l'any 2012, és del 2.9%, 3 dècimes superior al de la mitjana europea. El febrer del 2013 però, l'increment interanual de l'IPC mensual se situa més d'un punt per sobre de la mitjana europea, essent la tercera inflació més alta de la taula després de Romania i Estònia.

Les dades de mercat de treball del 2011, mostren una situació millor a Catalunya que a la mitjana europea en activitat. La taxa d'activitat total, que és la més alta de la sèrie, és la tercera millor de la taula i només es veu superada per les de Dinamarca i Suècia. Tant la taxa d'activitat dels homes com la de les dones, és sensiblement superior a la de les mitjanes de la UE-15 i de la UE-27.

En el cas de l'ocupació i l'atur en canvi, el 2011 presenten un empitjorament de les taxes de Catalunya, respecte de la mitjana europea. La taxa d'ocupació catalana s'ha reduït més de 8 punts percentuals des de l'inici de la crisi.

La taxa d'atur catalana és la pitjor després de l'espanyola i dobla la taxa mitjana europea. Aquest empitjorament és comparativament major en el cas de les dones i dels joves. La taxa d'atur de llarga durada és més del doble de la taxa mitjana europea i només és superada per la taxa eslovaca.

No disposem encara de les taxes mitjanes del 2012, però la taxa d'atur per mesos d'aquest any ens mostra un empitjorament d'aquest indicador, ja que el desembre del 2012 la taxa d'atur

catalana (23,9%) és la segona més alta després de l'espanyola i la grega. Especialment negatives són les taxes d'atur dels joves a Catalunya i a Espanya, les quals dupliquen la mitjana europea. D'altra banda la taxa de temporalitat, malgrat que s'ha reduït, és la quarta més alta de la taula, després de l'espanyola, la polonesa i la portuguesa, i està per sobre de la mitjana europea.

En el 2010, darrera dada disponible per a Catalunya, la diferència salarial entre homes i dones és 7 dècimes superior a la mitjana de la Unió Europea i se situa en la dècima posició de la taula.

En el 2012 el cost unitari del treball previst per a Espanya presenta una forta reducció interanual, que se suma a la ja experimentada en els tres anteriors. La mitjana europea també es redueix però en una proporció molt menor. Les dades corresponents a Catalunya són de l'any 2010, primer any de reducció d'aquest indicador, una disminució molt important que fou només superada per 6 estats de la Unió.

Les dades de despesa pública en R+D del 2011, indiquen per a Catalunya una despesa inferior en 8 dècimes a la mitjana europea per a aquell any. Cal dir que aquest indicador havia anat millorant en els darrers anys, però a partir del 2010 es va començar a reduir.

Les dades sobre despeses en protecció social per a Catalunya indiquen, en el 2010, una despesa gairebé 7 punts inferior a la de la mitjana europea i de més de 3 punts inferior a l'espanyola.

4.2. Indicadors d'activitat, atur i ocupació

4.2.1. Activitat

| TAXA D'ACTIVITAT. TOTAL (població de 15 a 64 anys) | | | | | | | | | | |
|--|---------|------|---------|---------|------|------|------|---------|---------|---------|
| Països | 2002 | 2003 | 2004 | 2005 | 2006 | 2007 | 2008 | 2009 | 2010 | 2011 |
| Bèlgica | 64.1 | 64.3 | 65.3 | 66.7 | 66.5 | 67.1 | 67.1 | 66.9 | 67.7 | 66.7 |
| Bulgària | 62.5 | 61.7 | 62.8 | 62.1 | 64.5 | 66.3 | 67.8 | 67.2 | 66.5 | 65.9(b) |
| Rep. Txeca | 70.4 | 70.2 | 69.9 | 70.4 | 70.3 | 69.9 | 69.7 | 70.1 | 70.2 | 70.5 |
| Dinamarca | 79.9 | 79.4 | 80.2 | 79.8 | 80.6 | 80.1 | 80.7 | 80.2 | 79.4 | 79.3 |
| Alemanya | 71.5 | 72.1 | 72.1 | 73.8 | 74.9 | 75.6 | 75.9 | 76.3 | 76.6 | 77.2 |
| Estònia | 68.3 | 70.1 | 70.0 | 70.1 | 72.4 | 72.9 | 74.0 | 74.0 | 73.8 | 74.7 |
| Irlanda | 68.0 | 68.2 | 68.7 | 70.8 | 71.9 | 72.5 | 72.0 | 70.8 | 69.4(b) | 69.2 |
| Grècia | 64.2 | 65.1 | 66.5 | 66.8 | 67.0 | 67.0 | 67.1 | 67.8 | 68.2 | 67.7 |
| França | 69.0 | 69.9 | 69.8 | 69.9 | 69.8 | 69.9 | 70.0 | 70.5 | 70.5 | 70.4 |
| Itàlia | 61.0 | 61.6 | 62.7(b) | 62.5 | 62.7 | 62.5 | 63.0 | 62.4 | 62.2 | 62.2 |
| Xipre | 70.9 | 72.2 | 72.7 | 72.4 | 73.0 | 73.9 | 73.6 | 73.0(b) | 73.6 | 73.5 |
| Letònia | 69.8 | 69.1 | 69.2 | 69.6 | 71.3 | 72.8 | 74.4 | 73.9 | 73.2 | 72.8(b) |
| Lituània | 69.8 | 72.1 | 69.3 | 68.4 | 67.4 | 67.9 | 68.4 | 69.8 | 70.5 | 71.4 |
| Luxemburg | 65.3 | 64.6 | 65.8 | 66.6 | 66.7 | 66.9 | 66.8 | 68.7 | 68.2 | 67.9 |
| Hongria | 59.5 | 60.6 | 60.2 | 61.3 | 62.0 | 61.9 | 61.5 | 61.6 | 62.4 | 62.7 |
| Malta | 59.1 | 59.1 | 57.6 | 58.1 | 57.6 | 58.4 | 58.9 | 59.1 | 60.3 | 61.6 |
| Holanda | 76.5 | 76.5 | 76.6 | 76.9 | 77.4 | 78.5 | 79.3 | 79.7 | 78.2(b) | 78.4 |
| Àustria | 71.6 | 71.7 | 70.2(b) | 72.4 | 73.7 | 74.7 | 75.0 | 75.3 | 75.1 | 75.3 |
| Polònia | 64.9 | 64.0 | 63.7 | 64.4 | 63.4 | 63.2 | 63.8 | 64.7 | 65.6 | 66.1 |
| Portugal | 72.6 | 72.9 | 72.8 | 73.4 | 73.9 | 74.1 | 74.2 | 73.7 | 74.0 | 74.1(b) |
| Romania | 64.2(b) | 63.4 | 63.9 | 62.3 | 63.6 | 63.0 | 62.9 | 63.1 | 63.6 | 63.3 |
| Eslovènia | 68.5 | 66.9 | 69.9 | 70.7 | 70.9 | 71.3 | 71.8 | 71.8 | 71.5 | 70.3 |
| Rep. Eslovaca | 69.5 | 69.8 | 69.7 | 68.9 | 68.6 | 68.3 | 68.8 | 68.4 | 68.7 | 68.9 |
| Finlàndia | 77.2 | 76.8 | 76.2 | 74.7 | 75.2 | 75.6 | 76.0 | 75.0 | 74.5 | 74.9 |
| Suècia | 78.0 | 77.9 | 77.7 | 78.7(b) | 78.8 | 79.1 | 79.3 | 78.9 | 79.1 | 79.9 |
| Regne Unit | 75.0 | 75.0 | 75.0 | 75.4 | 75.7 | 75.5 | 75.8 | 75.7 | 75.5 | 75.7 |
| UE-27 | 68.6 | 68.9 | 69.2 | 69.7 | 70.2 | 70.4 | 70.8 | 70.9 | 71.0 | 71.2 |
| UE-15 | 69.6 | 70.1 | 70.4 | 71.1 | 71.7 | 71.9 | 72.3 | 72.4 | 72.4 | 72.5 |
| Espanya | 66.0 | 67.4 | 68.5 | 69.7(b) | 70.8 | 71.6 | 72.6 | 73.0 | 73.4 | 73.7 |
| Catalunya (*) | 72,8 | 74,7 | 75,3 | 75,6(b) | 76,5 | 77,0 | 77,9 | 77,5 | 77,9 | 78,6 |

(b) Ruptura de sèrie

(*) Elaborat amb dades del instituto Nacional de Estadística (corresponent al al tram d'edats de 16-64 anys)

Font: EUROBARÒMETRE SOCIAL DE CCOO DE CATALUNYA, elaborat amb dades d'EUROSTAT, INE. Actualització: 12 de març de 2013

TAXA D'ACTIVITAT. HOMES (població de 15 a 64 anys)

| Països | 2002 | 2003 | 2004 | 2005 | 2006 | 2007 | 2008 | 2009 | 2010 | 2011 |
|---------------|---------|------|---------|---------|------|------|------|---------|---------|---------|
| Bèlgica | 72.6 | 72.6 | 72.7 | 73.9 | 73.4 | 73.6 | 73.3 | 72.8 | 73.4 | 72.3 |
| Bulgària | 66.8 | 66.3 | 67.2 | 67.0 | 68.8 | 70.6 | 72.5 | 72.0 | 70.8 | 69.6(b) |
| Rep. Txeca | 78.4 | 77.8 | 77.6 | 78.4 | 78.3 | 78.1 | 78.1 | 78.5 | 78.6 | 78.7 |
| Dinamarca | 83.8 | 84.0 | 84.2 | 83.6 | 84.1 | 83.7 | 84.3 | 83.6 | 82.6 | 82.3 |
| Alemanya | 78.7 | 79.0 | 79.0 | 80.6 | 81.3 | 81.7 | 82.0 | 82.2 | 82.3 | 82.5 |
| Estònia | 73.9 | 75.3 | 74.5 | 73.6 | 75.8 | 77.5 | 78.3 | 77.6 | 76.8 | 78.1 |
| Irlanda | 78.6 | 78.6 | 79.2 | 80.6 | 81.7 | 81.6 | 80.7 | 78.8 | 77.0(b) | 76.6 |
| Grècia | 77.6 | 78.3 | 79.1 | 79.2 | 79.1 | 79.1 | 79.1 | 79.0 | 78.9 | 77.7 |
| França | 75.5 | 75.5 | 75.5 | 75.2 | 74.9 | 74.7 | 74.7 | 75.0 | 74.9 | 74.8 |
| Itàlia | 74.2 | 74.7 | 75.1(b) | 74.6 | 74.6 | 74.4 | 74.4 | 73.7 | 73.3 | 73.1 |
| Xipre | 81.0 | 82.1 | 82.9 | 82.9 | 82.7 | 82.9 | 82.0 | 80.7(b) | 80.4 | 80.4 |
| Letònia | 74.9 | 73.7 | 74.4 | 74.4 | 76.2 | 77.6 | 78.6 | 77.0 | 75.8 | 75.8(b) |
| Lituània | 74.3 | 75.4 | 73.4 | 72.1 | 70.5 | 71.0 | 71.4 | 72.0 | 72.4 | 73.6(b) |
| Luxemburg | 77.0 | 75.5 | 75.6 | 76.0 | 75.3 | 75.0 | 74.7 | 76.6 | 76.0 | 75.0 |
| Hongria | 66.9 | 67.7 | 67.1 | 67.9 | 68.7 | 69.0 | 68.3 | 68.2 | 68.3 | 68.8 |
| Malta | 80.7 | 80.8 | 80.7 | 79.1 | 78.1 | 77.6 | 76.9 | 76.7 | 77.8 | 78.5 |
| Holanda | 84.8 | 84.3 | 83.9 | 83.7 | 83.9 | 84.6 | 85.3 | 85.3 | 83.7(b) | 83.5 |
| Àustria | 79.4 | 79.5 | 77.1(b) | 79.3 | 80.5 | 81.7 | 81.4 | 81.0 | 80.9 | 81.1 |
| Polònia | 70.8 | 69.8 | 69.9 | 70.8 | 70.1 | 70.0 | 70.9 | 71.8 | 72.4 | 73.0 |
| Portugal | 80.1 | 79.4 | 79.1 | 79.0 | 79.5 | 79.4 | 79.5 | 78.5 | 78.2 | 78.5(b) |
| Romania | 71.0(b) | 70.2 | 70.8 | 69.4 | 70.7 | 70.1 | 70.6 | 70.9 | 71.5 | 70.7 |
| Eslovènia | 72.9 | 71.6 | 74.2 | 75.1 | 74.9 | 75.8 | 75.8 | 75.6 | 75.4 | 73.9 |
| Rep. Eslovaca | 76.2 | 76.6 | 76.5 | 76.5 | 76.4 | 75.9 | 76.4 | 76.3 | 76.1 | 76.7 |
| Finlàndia | 79.4 | 79.1 | 78.4 | 76.6 | 77.1 | 77.2 | 77.9 | 76.4 | 76.4 | 77.2 |
| Suècia | 79.8 | 79.8 | 79.8 | 80.9(b) | 81.2 | 81.4 | 81.7 | 81.4 | 81.9 | 82.4 |
| Regne Unit | 82.0 | 82.1 | 81.7 | 82.0 | 82.3 | 82.2 | 82.4 | 82.0 | 81.7 | 81.7 |
| UE-27 | 76.8 | 76.9 | 76.9 | 77.3 | 77.6 | 77.7 | 77.9 | 77.8 | 77.6 | 77.6 |
| UE-15 | 78.3 | 78.5 | 78.5 | 79.0 | 79.2 | 79.3 | 79.5 | 79.2 | 78.9 | 78.9 |
| Espanya | 78.9 | 79.7 | 80.2 | 80.9(b) | 81.3 | 81.4 | 81.8 | 81.0 | 80.7 | 80.4 |
| Catalunya (*) | 84.7 | 86.0 | 85.5 | 85,6(b) | 85.8 | 86,1 | 86,3 | 84.7 | 84.7 | 84.5 |

(b) Ruptura de sèrie.

(*) Elaborat amb dades del instituto Nacional de Estadística (corresponent al tram d'edats de 16-64 anys).

Font: EUROBARÒMETRE SOCIAL DE CCOO DE CATALUNYA, elaborat amb dades d'EUROSTAT, INE. Actualització: 12 de març de 2013

TAXA D'ACTIVITAT. DONES (població de 15 a 64 anys)

| Països | 2002 | 2003 | 2004 | 2005 | 2006 | 2007 | 2008 | 2009 | 2010 | 2011 |
|----------------------|---------|------|---------|---------|------|------|------|------|---------|---------|
| Bèlgica | 55.4 | 55.8 | 57.7 | 59.5 | 59.5 | 60.4 | 60.8 | 60.9 | 61.8 | 61.1 |
| Bulgària | 58.4 | 57.1 | 58.4 | 57.3 | 60.2 | 62.1 | 63.1 | 62.5 | 62.3 | 61.9(b) |
| Rep. Txeca | 62.5 | 62.6 | 62.1 | 62.4 | 62.3 | 61.5 | 61.0 | 61.5 | 61.5 | 62.2 |
| Dinamarca | 75.9 | 74.8 | 76.1 | 75.9 | 77.0 | 76.4 | 77.0 | 76.8 | 76.0 | 76.1 |
| Alemanya | 64.2 | 65.0 | 65.1 | 66.9 | 68.5 | 69.4 | 69.7 | 70.4 | 70.8 | 71.8 |
| Estònia | 63.2 | 65.3 | 66.2 | 66.9 | 69.3 | 68.7 | 70.1 | 70.6 | 71.0 | 71.5 |
| Irlanda | 57.3 | 57.6 | 58.0 | 60.8 | 61.9 | 63.3 | 63.1 | 62.7 | 61.9(b) | 61.9 |
| Grècia | 51.0 | 52.1 | 54.1 | 54.5 | 55.0 | 54.9 | 55.1 | 56.5 | 57.6 | 57.5 |
| França | 62.6 | 64.4 | 64.3 | 64.8 | 64.8 | 65.2 | 65.4 | 66.0 | 66.1 | 66.2 |
| Itàlia | 48.0 | 48.7 | 50.4(b) | 50.4 | 50.8 | 50.7 | 51.6 | 51.1 | 51.1 | 51.5 |
| Xipre | 61.6 | 63.1 | 63.1 | 62.5 | 63.8 | 65.4 | 65.7 | 66.2 | 67.4 | 67.4 |
| Letònia | 65.2 | 64.9 | 64.3 | 65.1 | 66.7 | 68.3 | 70.5 | 71.0 | 70.7 | 70.1(b) |
| Lituània | 65.7 | 69.1 | 65.5 | 64.9 | 64.6 | 65.0 | 65.5 | 67.8 | 68.8 | 69.3(b) |
| Luxemburg | 53.5 | 53.5 | 55.8 | 57.0 | 58.2 | 58.9 | 58.7 | 60.7 | 60.3 | 60.7 |
| Hongria | 52.5 | 53.8 | 53.6 | 55.1 | 55.5 | 55.1 | 55.0 | 55.3 | 56.7 | 56.8 |
| Malta | 37.4 | 37.1 | 34.5 | 36.9 | 36.5 | 38.6 | 40.2 | 40.8 | 42.3 | 44.1 |
| Holanda | 67.9 | 68.6 | 69.2 | 70.0 | 70.7 | 72.2 | 73.3 | 74.1 | 72.6(b) | 73.1 |
| Àustria | 63.9 | 63.9 | 63.5(b) | 65.6 | 67.0 | 67.8 | 68.6 | 69.6 | 69.3 | 69.5 |
| Polònia | 59.1 | 58.2 | 57.6 | 58.1 | 56.8 | 56.5 | 57.0 | 57.8 | 59.0 | 59.4 |
| Portugal | 65.4 | 66.6 | 66.7 | 67.9 | 68.4 | 68.8 | 68.9 | 69.0 | 69.9 | 69.8(b) |
| Romania | 57.6(b) | 56.7 | 57.2 | 55.3 | 56.6 | 56.0 | 55.2 | 55.4 | 55.8 | 56.0 |
| Eslovènia | 63.9 | 62.1 | 65.6 | 66.1 | 66.7 | 66.6 | 67.5 | 67.9 | 67.4 | 66.5 |
| Rep. Eslovaca | 63.0 | 63.2 | 63.0 | 61.5 | 60.9 | 60.8 | 61.3 | 60.6 | 61.3 | 61.0 |
| Finlàndia | 74.9 | 74.5 | 74.1 | 72.8 | 73.3 | 73.8 | 73.9 | 73.5 | 72.5 | 72.7 |
| Suècia | 76.1 | 76.0 | 75.5 | 76.3(b) | 76.3 | 76.8 | 76.9 | 76.4 | 76.2 | 77.3 |
| Regne Unit | 68.2 | 68.1 | 68.4 | 68.8 | 69.2 | 69.0 | 69.4 | 69.5 | 69.4 | 69.7 |
| UE-27 | 60.5 | 61.1 | 61.5 | 62.2 | 62.9 | 63.2 | 63.7 | 64.1 | 64.4 | 64.8 |
| UE-15 | 60.9 | 61.7 | 62.4 | 63.3 | 64.1 | 64.6 | 65.2 | 65.6 | 65.8 | 66.2 |
| Espanya | 52.9 | 54.8 | 56.6 | 58.3(b) | 60.2 | 61.4 | 63.2 | 64.8 | 65.9 | 67.0 |
| Catalunya (*) | 60.8 | 63.1 | 65.0 | 65.2(b) | 66.9 | 67.6 | 69.3 | 70.1 | 70.9 | 72.7 |

(b) Ruptura de sèrie

(*) Elaborat amb dades del instituto Nacional de Estadística (corresponent al tram d'edats de 16-64 anys)

Font: EUROBARÒMETRE SOCIAL DE CCOO DE CATALUNYA, elaborat amb dades d'EUROSTAT, INE. Actualització: 12 de març de 2013

4.2.2. Atur

| TAXA D'ATUR . TOTAL (població de 15 a 64 anys) | | | | | | | | | | | |
|--|------|--------|------|--------|--------|------|------|------|--------|---------|---------|
| Països | 2001 | 2002 | 2003 | 2004 | 2005 | 2006 | 2007 | 2008 | 2009 | 2010 | 2011 |
| Bèlgica | 6.2 | 6.9 | 7.7 | 7.4 | 8.5 | 8.3 | 7.5 | 7.0 | 8.0 | 8.4 | 7.2(b) |
| Bulgària | 20.0 | 18.3 | 13.9 | 12.2 | 10.2 | 9.0 | 6.9 | 5.7 | 6.9 | 10.3 | 11.4(b) |
| Rep. Txeca | 8.0 | 7.1 | 7.6 | 8.3 | 8.0 | 7.2 | 5.4 | 4.4 | 6.8 | 7.4 | 6.8 |
| Dinamarca | 4.2 | 4.3 | 5.5 | 5.3 | 4.9 | 4.0 | 3.8 | 3.5 | 6.1 | 7.6 | 7.7 |
| Alemanya | 7.8 | 8.6 | 9.9 | 10.8 | 11.3 | 10.4 | 8.8 | 7.6 | 7.9 | 7.2 | 6.0 |
| Estònia | 12.6 | 9.6 | 11.0 | 10.4 | 8.1 | 6.0 | 4.8 | 5.6 | 14.1 | 17.3 | 12.8 |
| Irlanda | 3.7 | 4.3 | 4.6 | 4.6 | 4.4 | 4.5 | 4.6 | 6.1 | 12.0 | 14.1(b) | 14.9 |
| Grècia | 10.6 | 10.1 | 9.5 | 10.4 | 10.0 | 9.0 | 8.4 | 7.8 | 9.6 | 12.7 | 17.9 |
| França | 8.6 | 8.7 | 8.6 | 9.2 | 8.9 | 8.9 | 8.0 | 7.4 | 9.2 | 9.4 | 9.3 |
| Itàlia | 9.7 | 9.3 | 9.0 | 8.0(b) | 7.8 | 6.9 | 6.2 | 6.8 | 7.9 | 8.5 | 8.5 |
| Xipre | 4.0 | 3.4 | 4.2 | 4.4 | 5.4 | 4.7 | 4.0 | 3.8 | 5.5(b) | 6.5 | 8.1 |
| Letònia | 13.4 | 13.4 | 10.7 | 10.1 | 9.0 | 7.0 | 6.1 | 7.7 | 17.5 | 19.0 | 16.5(b) |
| Lituània | 17.1 | 13.2 | 13.0 | 11.4 | 8.4 | 5.7 | 4.4 | 5.9 | 13.9 | 18.0 | 15.5(b) |
| Luxemburg | 1.8 | 2.6 | 3.7 | 5.1 | 4.5 | 4.7 | 4.1 | 5.1 | 5.2 | 4.4 | 4.9 |
| Hongria | 5.7 | 5.6 | 5.8 | 5.9 | 7.2 | 7.5 | 7.4 | 7.9 | 10.1 | 11.2 | 11.0 |
| Malta | 7.2 | 7.0 | 7.5 | 7.4 | 7.4 | 6.9 | 6.5 | 6.1 | 7.0 | 7.0 | 6.6 |
| Holanda | 2.1 | 2.6 | 3.6 | 4.7 | 4.8 | 3.9 | 3.2 | 2.7 | 3.4 | 4.5(b) | 4.4 |
| Àustria | 4.0 | 4.9 | 4.8 | 5.3(b) | 5.2 | 4.8 | 4.5 | 3.9 | 4.9 | 4.5 | 4.2 |
| Polònia | 18.7 | 20.2 | 19.7 | 19.4 | 18.0 | 14.0 | 9.7 | 7.2 | 8.3 | 9.7 | 9.8 |
| Portugal | 4.1 | 4.8 | 6.5 | 6.7 | 8.1 | 8.1 | 8.5 | 8.1 | 10.0 | 11.4 | 13.4(b) |
| Romania | 7.3 | 8.8(b) | 7.4 | 8.1 | 7.5 | 7.6 | 6.8 | 6.1 | 7.2 | 7.6 | 7.7 |
| Eslovènia | 5.8 | 6.1 | 6.6 | 6.1 | 6.7 | 6.1 | 5.0 | 4.5 | 6.0 | 7.4 | 8.3 |
| Rep. Eslovaca | 19.4 | 18.7 | 17.2 | 18.6 | 16.3 | 13.4 | 11.2 | 9.5 | 12.1 | 14.4 | 13.6 |
| Finlàndia | 10.4 | 10.5 | 10.5 | 10.4 | 8.5 | 7.8 | 6.9 | 6.4 | 8.4 | 8.5 | 7.9 |
| Suècia | 4.8 | 5.0 | 5.6 | 6.8 | 7.9(b) | 7.1 | 6.2 | 6.3 | 8.5 | 8.6 | 7.7 |
| Regne Unit | 4.7 | 5.1 | 4.9 | 4.6 | 4.8 | 5.4 | 5.4 | 5.7 | 7.7 | 7.9 | 8.2 |
| UE-27 | 8.7 | 9.0 | 9.1 | 9.3 | 9.0 | 8.3 | 7.2 | 7.1 | 9.0 | 9.7 | 9.7 |
| UE-15 | 7.4 | 7.7 | 8.1 | 8.3 | 8.2 | 7.8 | 7.1 | 7.2 | 9.2 | 9.6 | 9.7 |
| Espanya | 10.4 | 11.3 | 11.3 | 11.1 | 9.2(b) | 8.6 | 8.3 | 11.4 | 18.1 | 20.2 | 21.8 |
| Catalunya(*) | 8.6 | 10.1 | 10.1 | 9.7 | 7.0 | 6.6 | 6.6 | 9.1 | 16.4 | 17.9 | 19.4 |

(b) Ruptura de sèrie

(*) Dades de l'INE

Font: EUROBARÒMETRE SOCIAL DE CCOO DE CATALUNYA, elaborat amb dades d'EUROSTAT i INE. Actualització: 13 de març de 2013

TAXA D'ATUR . HOMES (població de 15 a 64 anys)

| Països | 2001 | 2002 | 2003 | 2004 | 2005 | 2006 | 2007 | 2008 | 2009 | 2010 | 2011 |
|---------------------|------------|------------|------------|------------|---------------|------------|------------|-------------|-------------|-------------|-------------|
| Bèlgica | 5.7 | 6.3 | 7.5 | 6.7 | 7.7 | 7.5 | 6.7 | 6.5 | 7.8 | 8.2 | 7.2(b) |
| Bulgària | 21.0 | 19.0 | 14.5 | 12.6 | 10.4 | 8.7 | 6.6 | 5.6 | 7.1 | 11.0 | 12.4(b) |
| Rep. Txeca | 6.7 | 5.8 | 5.9 | 7.1 | 6.5 | 5.9 | 4.3 | 3.5 | 5.9 | 6.5 | 5.9 |
| Dinamarca | 3.7 | 4.3 | 5.2 | 5.1 | 4.5 | 3.4 | 3.5 | 3.2 | 6.8 | 8.5 | 7.9 |
| Alemanya | 7.8 | 8.8 | 10.3 | 11.4 | 11.6 | 10.5 | 8.7 | 7.5 | 8.2 | 7.6 | 6.3 |
| Estònia | 12.0 | 10.4 | 11.3 | 11.7 | 9.0 | 6.3 | 5.5 | 5.9 | 17.4 | 19.9 | 13.4 |
| Irlanda | 3.9 | 4.7 | 4.9 | 5.1 | 4.7 | 4.7 | 5.0 | 7.3 | 15.2 | 17.5(b) | 18.2 |
| Grècia | 7.0 | 6.6 | 6.1 | 6.5 | 6.2 | 5.7 | 5.3 | 5.1 | 7.0 | 10.1 | 15.2 |
| França | 7.0 | 7.8 | 7.7 | 8.2 | 8.1 | 8.1 | 7.5 | 6.9 | 8.9 | 9.0 | 8.8 |
| Itàlia | 7.5 | 7.1 | 7.0 | 6.4(b) | 6.3 | 5.5 | 5.0 | 5.6 | 6.9 | 7.7 | 7.7 |
| Xipre | 2.6 | 2.7 | 3.9 | 3.6 | 4.5 | 4.0 | 3.5 | 3.3 | 5.5.(b) | 6.4 | 8.4 |
| Letònia | 14.9 | 15.1 | 10.6 | 9.4 | 9.2 | 7.6 | 6.6 | 8.3 | 20.8 | 21.9 | 18.9(b) |
| Lituània | 19.8 | 13.4 | 12.7 | 11.2 | 8.3 | 5.9 | 4.4 | 6.1 | 17.3 | 21.5 | 18.0(b) |
| Luxemburg | 1.6 | 1.9 | 3.0 | 3.7 | 3.5 | 3.6 | 3.6 | 4.3 | 4.4 | 3.8 | 3.9 |
| Hongria | 6.3 | 6.1 | 6.2 | 5.8 | 7.0 | 7.2 | 7.2 | 7.7 | 10.3 | 11.6 | 11.0 |
| Malta | 6.8 | 6.3 | 6.4 | 7.0 | 6.6 | 6.2 | 6.0 | 5.6 | 6.6 | 6.9 | 6.2 |
| Holanda | 1.8 | 2.3 | 3.4 | 4.4 | 4.5 | 3.6 | 2.8 | 2.5 | 3.4 | 4.5(b) | 4.5 |
| Àustria | 4.0 | 5.2 | 5.2 | 5.3(b) | 4.9 | 4.4 | 4.0 | 3.6 | 5.1 | 4.6 | 4.1 |
| Polònia | 17.3 | 19.6 | 19.2 | 18.8 | 16.8 | 13.1 | 9.1 | 6.5 | 7.9 | 9.4 | 9.1 |
| Portugal | 3.1 | 4.1 | 5.5 | 6.0 | 7.1 | 7.0 | 7.0 | 6.9 | 9.4 | 10.4 | 13.2(b) |
| Romania | 7.7 | 9.1(b) | 7.8 | 9.4 | 8.1 | 8.5 | 7.6 | 7.0 | 8.0 | 8.2 | 8.2 |
| Eslovènia | 5.5 | 5.7 | 6.1 | 5.8 | 6.2 | 5.0 | 4.1 | 4.1 | 6.1 | 7.6 | 8.3 |
| Rep. Eslovaca | 20.1 | 18.7 | 17.0 | 17.8 | 15.5 | 12.3 | 9.9 | 8.4 | 11.4 | 14.3 | 13.6 |
| Finlàndia | 10.0 | 10.7 | 11.1 | 10.3 | 8.3 | 7.5 | 6.6 | 6.2 | 9.0 | 9.3 | 8.6 |
| Suècia | 5.1 | 5.4 | 6.2 | 7.3 | 8.0(b) | 7.0 | 6.0 | 6.0 | 8.8 | 8.9 | 8.0 |
| Regne Unit | 5.2 | 5.7 | 5.5 | 5.0 | 5.2 | 5.8 | 5.7 | 6.2 | 8.7 | 8.8 | 8.8 |
| UE-27 | 7.9 | 8.4 | 8.5 | 8.7 | 8.4 | 7.6 | 6.7 | 6.7 | 9.1 | 9.8 | 9.7 |
| UE-15 | 6.5 | 7.0 | 7.5 | 7.7 | 7.6 | 7.1 | 6.4 | 6.7 | 9.2 | 9.7 | 9.7 |
| Espanya | 7.4 | 7.9 | 8.2 | 8.2 | 7.1(b) | 6.4 | 6.4 | 10.1 | 17.8 | 19.8 | 21.3 |
| Catalunya(*) | 6.5 | 7.7 | 8.0 | 7.8 | 5.9 | 5.3 | 5.6 | 9.1 | 17.2 | 18.8 | 20.0 |

(b) Ruptura de sèrie

(*) Elaborat amb dades de l'IDESCAT

Font: EUROBARÒMETRE SOCIAL DE CCOO DE CATALUNYA, elaborat amb dades d'EUROSTAT i IDESCAT. Actualització: 13 de març de 2013

TAXA D'ATUR . DONES (població de 15 a 64 anys)

| Països | 2001 | 2002 | 2003 | 2004 | 2005 | 2006 | 2007 | 2008 | 2009 | 2010 | 2011 |
|----------------------|-------------|-------------|-------------|-------------|----------------|-------------|-------------|-------------|-------------|-------------|-------------|
| Bèlgica | 6.9 | 7.8 | 8.0 | 8.3 | 9.5 | 9.4 | 8.5 | 7.6 | 8.1 | 8.6 | 7.2(b) |
| Bulgària | 19.0 | 17.5 | 13.3 | 11.7 | 9.9 | 9.3 | 7.3 | 5.8 | 6.7 | 9.5 | 10.0(b) |
| Rep. Txeca | 9.6 | 8.6 | 9.7 | 9.7 | 9.9 | 8.9 | 6.8 | 5.7 | 7.8 | 8.5 | 8.0 |
| Dinamarca | 4.8 | 4.4 | 5.8 | 5.5 | 5.3 | 4.6 | 4.2 | 3.8 | 5.4 | 6.5 | 7.6 |
| Alemanya | 7.8 | 8.3 | 9.4 | 10.2 | 11.0 | 10.3 | 8.9 | 7.7 | 7.4 | 6.6 | 5.7 |
| Estònia | 13.1 | 8.9 | 10.8 | 9.0 | 7.2 | 5.8 | 4.0 | 5.4 | 10.8 | 14.7 | 12.1 |
| Irlanda | 3.6 | 3.8 | 4.0 | 3.9 | 4.0 | 4.3 | 4.2 | 4.7 | 8.1 | 9.9(b) | 10.9 |
| Grècia | 16.1 | 15.4 | 14.5 | 16.0 | 15.4 | 13.8 | 12.9 | 11.5 | 13.3 | 16.4 | 21.6 |
| França | 10.5 | 9.8 | 9.6 | 10.4 | 9.9 | 9.7 | 8.6 | 7.9 | 9.4 | 9.7 | 9.7 |
| Itàlia | 13.1 | 12.7 | 12.0 | 10.3(b) | 10.1 | 8.8 | 7.9 | 8.6 | 9.3 | 9.7 | 9.7 |
| Xipre | 5.8 | 4.2 | 4.6 | 5.5 | 6.6 | 5.5 | 4.6 | 4.3 | 5.6(b) | 6.5 | 7.8 |
| Letònia | 11.8 | 11.7 | 10.9 | 10.7 | 8.8 | 6.3 | 5.7 | 7.2 | 14.2 | 16.0 | 14.1(b) |
| Lituània | 14.4 | 13.0 | 13.2 | 11.6 | 8.4 | 5.5 | 4.4 | 5.7 | 10.5 | 14.6 | 13.1(b) |
| Luxemburg | 2.2 | 3.6 | 4.7 | 7.1 | 5.8 | 6.3 | 4.7 | 6.1 | 6.1 | 5.1 | 6.3 |
| Hongria | 4.9 | 5.1 | 5.4 | 5.9 | 7.4 | 7.9 | 7.7 | 8.1 | 9.8 | 10.8 | 11.0 |
| Malta | 8.1 | 8.3 | 9.9 | 8.3 | 8.9 | 8.6 | 7.6 | 6.9 | 7.6 | 7.1 | 7.1 |
| Holanda | 2.5 | 2.9 | 3.8 | 5.0 | 5.1 | 4.4 | 3.7 | 3.0 | 3.4 | 4.5(b) | 4.4 |
| Àustria | 4.1 | 4.6 | 4.4 | 5.3(b) | 5.5 | 5.3 | 5.1 | 4.2 | 4.6 | 4.3 | 4.4 |
| Polònia | 20.3 | 21.0 | 20.3 | 20.0 | 19.4 | 15.1 | 10.4 | 8.0 | 8.8 | 10.1 | 10.5 |
| Portugal | 5.2 | 5.6 | 7.6 | 7.6 | 9.2 | 9.5 | 10.1 | 9.4 | 10.7 | 12.5 | 13.5(b) |
| Romania | 6.8 | 8.3(b) | 6.8 | 6.5 | 6.8 | 6.4 | 5.7 | 5.0 | 6.2 | 6.9 | 7.1 |
| Eslovènia | 6.2 | 6.4 | 7.1 | 6.5 | 7.2 | 7.4 | 6.0 | 4.9 | 5.9 | 7.2 | 8.3 |
| Rep. Eslovaca | 18.6 | 18.8 | 17.3 | 19.6 | 17.2 | 14.8 | 12.7 | 11.0 | 12.9 | 14.6 | 13.6 |
| Finlàndia | 10.8 | 10.2 | 10.0 | 10.6 | 8.7 | 8.1 | 7.3 | 6.7 | 7.6 | 7.7 | 7.2 |
| Suècia | 4.4 | 4.7 | 5.0 | 6.2 | 7.8(b) | 7.3 | 6.5 | 6.6 | 8.1 | 8.4 | 7.9 |
| Regne Unit | 4.2 | 4.4 | 4.1 | 4.2 | 4.3 | 5.0 | 5.0 | 5.1 | 6.5 | 7.0 | 7.4 |
| UE-27 | 9.8 | 9.9 | 9.9 | 10.0 | 9.8 | 9.0 | 7.9 | 7.6 | 9.0 | 9.7 | 9.8 |
| UE-15 | 8.6 | 8.7 | 8.9 | 9.2 | 9.0 | 8.6 | 7.9 | 7.7 | 9.1 | 9.6 | 9.8 |
| Espanya | 15.1 | 16.4 | 15.9 | 15.3 | 12.2(b) | 11.6 | 10.9 | 13.1 | 18.5 | 20.6 | 22.3 |
| Catalunya (*) | 11.7 | 13.6 | 13.0 | 12.3 | 8.5 | 8.4 | 7.9 | 9.0 | 15.3 | 16.8 | 18.7 |

(b) Ruptura de sèrie

(*) Elaborat amb dades d'IDESCAT

Font: EUROBARÒMETRE SOCIAL DE CCOO DE CATALUNYA, elaborat amb dades d'EUROSTAT i IDESCAT. Actualització: 13 de març de 2013

| TAXA D'ATUR . JOVES DE 15 A 24 ANYS (% de joves de 15 a 24 anys en atur sobre població activa del mateix tram d'edat) | | | | | | | | | | |
|--|---------|------|---------|---------|------|------|------|---------|---------|---------|
| Països | 2002 | 2003 | 2004 | 2005 | 2006 | 2007 | 2008 | 2009 | 2010 | 2011 |
| Bèlgica | 15.7 | 19.0 | 17.5 | 21.5 | 20.5 | 18.8 | 18.0 | 21.9 | 22.4 | 18.7(b) |
| Bulgària | 35.6 | 27.1 | 24.5 | 22.3 | 19.5 | 15.1 | 12.7 | 16.2 | 23.2 | 26.6 |
| Rep. Txeca | 15.4 | 16.8 | 19.9 | 19.2 | 17.5 | 10.7 | 9.9 | 16.6 | 18.3 | 18.0 |
| Dinamarca | 7.1 | 9.8 | 7.8 | 8.6 | 7.7 | 7.5 | 8.0 | 11.8 | 14.0 | 14.2 |
| Alemanya | 9.3 | 11.0 | 13.0 | 15.5 | 13.8 | 11.9 | 10.6 | 11.2 | 9.9 | 8.6 |
| Estònia | 17.3 | 24.2 | 23.5 | 15.9 | 12.0 | 10.0 | 12.0 | 27.5 | 32.9 | 22.3 |
| Irlanda | 7.8 | 8.1 | 8.3 | 8.6 | 8.6 | 9.0 | 12.7 | 24.3 | 27.6(b) | 29.1 |
| Grècia | 26.1 | 25.7 | 26.5 | 26.0 | 25.2 | 22.9 | 22.1 | 25.8 | 32.9 | 44.4 |
| França | 18.9 | 17.5 | 20.1 | 20.6 | 21.6 | 19.1 | 18.6 | 23.2 | 22.8 | 22.0 |
| Itàlia | 27.1 | 26.8 | 24.6(b) | 24.0 | 21.6 | 20.3 | 21.3 | 25.4 | 27.8 | 29.1 |
| Xipre | 7.7 | 8.9 | 8.7 | 13.9 | 10.0 | 10.2 | 9.0 | 13.8(b) | 16.6 | 22.4 |
| Letònia | 25.6 | 17.5 | 19.3 | 13.6 | 12.2 | 10.7 | 13.1 | 33.6 | 34.5 | 31.0(b) |
| Lituània | 20.4 | 26.9 | 21.2 | 15.7 | 9.8 | 8.2 | 13.4 | 29.2 | 35.1 | 32.2(b) |
| Luxemburg | 7.0 | 10.9 | 16.9 | 13.7 | 16.2 | 15.2 | 17.9 | 17.2 | 14.2 | 16.8 |
| Hongria | 11.4 | 12.9 | 14.4 | 19.4 | 19.1 | 18.0 | 19.9 | 26.5 | 26.6 | 26.1 |
| Malta | 15.3 | 17.4 | 18.3 | 16.8 | 15.9 | 13.9 | 12.2 | 14.4 | 13.1 | 13.8 |
| Holanda | 4.6 | 6.6 | 8.0 | 8.2 | 6.6 | 5.9 | 5.3 | 6.6 | 8.7(b) | 7.6 |
| Àustria | 7.2 | 7.5 | 11.0(b) | 10.3 | 9.1 | 8.7 | 8.0 | 10.0 | 8.8 | 8.3 |
| Polònia | 41.6 | 41.4 | 40.1 | 36.9 | 29.8 | 21.7 | 17.3 | 20.6 | 23.7 | 25.8 |
| Portugal | 10.4 | 13.4 | 14.0 | 16.1 | 16.3 | 16.6 | 16.4 | 20.0 | 22.4 | 30.1(b) |
| Romania | 22.2(b) | 19.5 | 22.3 | 20.2 | 21.4 | 20.1 | 18.6 | 20.8 | 22.1 | 23.7 |
| Eslovènia | 14.8 | 15.3 | 14.0 | 15.9 | 13.9 | 10.1 | 10.4 | 13.6 | 14.7 | 15.7 |
| Rep. Eslovaca | 37.7 | 32.9 | 32.8 | 30.1 | 26.6 | 20.3 | 19.0 | 27.3 | 33.6 | 33.2 |
| Finlàndia | 28.2 | 27.8 | 27.5 | 20.1 | 18.7 | 16.5 | 16.5 | 21.5 | 21.4 | 20.1 |
| Suècia | 12.9 | 14.3 | 18.5 | 22.8(b) | 21.5 | 19.3 | 20.2 | 25.0 | 24.8 | 22.8 |
| Regne Unit | 10.9 | 11.4 | 10.7 | 12.8 | 14.0 | 14.3 | 15.0 | 19.1 | 19.6 | 21.1 |
| UE-27 | 17.9 | 18.1 | 18.6 | 18.6 | 17.3 | 15.5 | 15.6 | 19.9 | 20.9 | 21.3 |
| UE-15 | 14.7 | 15.3 | 16.0 | 16.6 | 15.9 | 14.9 | 15.4 | 19.6 | 20.2 | 20.5 |
| Espanya | 21.6 | 22.3 | 22.4 | 19.7(b) | 17.9 | 18.2 | 24.6 | 37.8 | 41.6 | 46.4 |
| Catalunya (*) | 20.3 | 22.2 | 21.2 | 15.9 | 14.7 | 13,5 | 20,4 | 37,1 | 39,5 | 44,1 |

(b) Ruptura de sèrie

(*) Elaborat amb dades de l'IDESCAT

Font: EUROBARÒMETRE SOCIAL DE CCOO DE CATALUNYA, elaborat amb dades d'EUROSTAT i IDESCAT. Actualització: 13 de març de 2013

| TAXA D'ATUR . ATURATS DE LLARGA DURADA (% de persones en atur des de fa un any o més sobre total de població activa) | | | | | | | | | | |
|---|------------|------------|------------|---------------|------------|------------|------------|------------|------------|------------|
| Països | 2002 | 2003 | 2004 | 2005 | 2006 | 2007 | 2008 | 2009 | 2010 | 2011 |
| Bèlgica | 3.7 | 3.7 | 4.1 | 4.4 | 4.2 | 3.8 | 3.3 | 3.5 | 4.1 | 3.5(b) |
| Bulgària | 12.0 | 9.0 | 7.2 | 6.1 | 5.0 | 4.1 | 2.9 | 3.0 | 4.8 | 6.3 |
| Rep. Txeca | 3.7 | 3.8 | 4.2 | 4.2 | 3.9 | 2.8 | 2.2 | 2.0 | 3.0 | 2.7 |
| Dinamarca | 0.9 | 1.1 | 1.2 | 1.1 | 0.8 | 0.6 | 0.5 | 0.6 | 1.5 | 1.8 |
| Alemanya | 4.2 | 4.9 | 5.9 | 6.0(b) | 5.8 | 4.9 | 4.0 | 3.5 | 3.4 | 2.8 |
| Estònia | 5.4 | 4.6 | 5.1 | 4.2 | 2.8 | 2.3 | 1.7 | 3.8 | 7.7 | 7.1 |
| Irlanda | 1.3 | 1.5 | 1.6 | 1.5 | 1.4 | 1.4 | 1.7 | 3.5 | 6.8 | 8.7 |
| Grècia | 5.3 | 5.3 | 5.6 | 5.1 | 4.8 | 4.1 | 3.6 | 3.9 | 5.7 | 8.8 |
| França | 2.9 | 3.5 | 3.8 | 3.8 | 3.9 | 3.4 | 2.9 | 3.4 | 3.9 | 4.0 |
| Itàlia | 5.0 | 4.9 | 4.0(b) | 3.9 | 3.4 | 2.9 | 3.1 | 3.5 | 4.1 | 4.4 |
| Xipre | 0.8 | 1.0 | 1.3 | 1.3 | 0.9 | 0.8 | 0.5 | 0.6 | 1.3 | 1.6 |
| Letònia | 5.8 | 4.7 | 4.9 | 4.4 | 2.7 | 1.7 | 2.1 | 4.9 | 8.9 | 8.8 |
| Lituània | 7.4 | 5.9 | 5.8 | 4.2 | 2.3 | 1.2 | 1.1 | 3.2 | 7.4 | 8.0 |
| Luxemburg | 0.7 | 1.0 | 1.0 | 1.2 | 1.4 | 1.2 | 1.6 | 1.2 | 1.3 | 1.4 |
| Hongria | 2.4 | 2.4 | 2.7 | 3.2 | 3.4 | 3.4 | 3.6 | 4.2 | 5.5 | 5.2 |
| Malta | 3.3 | 3.2 | 3.4 | 3.5 | 2.8 | 2.7 | 2.5 | 3.0 | 3.2 | 3.0 |
| Holanda | 0.8 | 1.2 | 1.7 | 2.1 | 1.9 | 1.4 | 1.1 | 0.9 | 1.2(b) | 1.5 |
| Àustria | 1.1 | 1.1 | 1.4(b) | 1.3 | 1.3 | 1.2 | 0.9 | 1.0 | 1.1 | 1.1 |
| Polònia | 11.0 | 11.0 | 10.3 | 10.3 | 7.8 | 4.9 | 2.4 | 2.5 | 3.0 | 3.6 |
| Portugal | 2.0 | 2.5 | 3.3 | 4.1 | 4.3 | 4.2 | 4.0 | 4.7 | 6.3 | 6.2(b) |
| Romania | 4.0(b) | 4.2 | 4.7 | 4.0 | 4.2 | 3.2 | 2.4 | 2.2 | 2.5 | 3.1 |
| Eslovènia | 3.5 | 3.5 | 3.2 | 3.1 | 2.9 | 2.2 | 1.9 | 1.8 | 3.2 | 3.6 |
| Rep. Eslovaca | 12.3 | 11.5 | 11.9 | 11.8 | 10.3 | 8.3 | 6.7 | 6.5 | 9.3 | 9.2 |
| Finlàndia | 2.3 | 2.3 | 2.1 | 2.2 | 1.9 | 1.6 | 1.2 | 1.4 | 2.0 | 1.7 |
| Suècia | 1.2 | 1.2 | 1.4 | 1.0(b) | 1.0 | 0.9 | 0.8 | 1.1 | 1.5 | 1.4 |
| Regne Unit | 1.1 | 1.1 | 1.0 | 1.0 | 1.2 | 1.3 | 1.4 | 1.9 | 2.5 | 2.7 |
| UE-27 | 4.0 | 4.2 | 4.3 | 4.1 | 3.7 | 3.1 | 2.6 | 3.0 | 3.9 | 4.1 |
| UE-15 | 3.1 | 3.4 | 3.5 | 3.4 | 3.3 | 2.9 | 2.6 | 3.0 | 3.8 | 4.1 |
| Espanya | 3.8 | 3.8 | 3.5 | 2.2(b) | 1.8 | 1.7 | 2.0 | 4.3 | 7.3 | 9.0 |
| Catalunya | 3.7 | 3.9 | 3.6 | 1.5 | 1.3 | 1.3 | 1.5 | 3.9 | 7.5 | 9.0 |

(b) Ruptura de sèrie

Font: EUROBARÒMETRE SOCIAL DE CCOO DE CATALUNYA, elaborat amb dades d'EUROSTAT. Actualització: 13 de març de 2013

TAXA D'ATUR . MENSUAL DESESTACIONALITZAT. TOTAL
 (% de població aturada sobre total de població activa)

| Països | Febrer 2012 | Març 2012 | Abril 2012 | Maig 2012 | Juny 2012 | Juliol 2012 | Agost 2012 | Setembre 2012 | Octubre 2012 | Novembre 2012 | Desembre 2012 | Gener 2013 |
|----------------------|-------------|-----------|------------|-----------|-----------|-------------|------------|---------------|--------------|---------------|---------------|------------|
| Bèlgica | 7.1 | 7.2 | 7.4 | 7.5 | 7.5 | 7.4 | 7.4 | 7.3 | 7.4 | 7.4 | 7.4 | 7.4 |
| Bulgària | 12.0 | 12.1 | 12.2 | 12.2 | 12.3 | 12.4 | 12.3 | 12.2 | 12.3 | 12.4 | 12.3 | 12.4 |
| Rep. Txeca | 6.9 | 6.9 | 6.9 | 6.9 | 6.9 | 7.0 | 7.1 | 6.8 | 7.1 | 7.5 | 7.1 | 7.0 |
| Dinamarca | 7.5 | 7.6 | 7.8 | 7.9 | 7.9 | 7.6 | 7.4 | 7.3 | 7.3 | 7.4 | 7.4 | 7.4 |
| Alemanya | 5.6 | 5.5 | 5.5 | 5.5 | 5.5 | 5.4 | 5.4 | 5.4 | 5.4 | 5.4 | 5.3 | 5.3 |
| Estònia | 10.6 | 10.6 | 10.0 | 10.0 | 10.0 | 10.1 | 10.0 | 9.7 | 9.7 | 9.9 | 9.9 | : |
| Irlanda | 15.1 | 15.0 | 14.9 | 14.8 | 14.8 | 14.8 | 14.8 | 14.8 | 14.7 | 14.7 | 14.7 | 14.7 |
| Grècia | 21.8 | 22.2 | 23.1 | 23.8 | 24.7 | 24.9 | 25.4 | 26.1 | 26.3 | 26.6 | 26.4 | : |
| França | 10.0 | 10.0 | 10.1 | 10.2 | 10.2 | 10.3 | 10.3 | 10.3 | 10.4 | 10.4 | 10.5 | 10.6 |
| Itàlia | 10.1 | 10.4 | 10.6 | 10.4 | 10.7 | 10.6 | 10.6 | 10.9 | 11.2 | 11.2 | 11.3 | 11.7 |
| Xipre | 10.2 | 10.7 | 11.2 | 11.6 | 11.7 | 12.2 | 12.4 | 13.0 | 13.9 | 14.1 | 14.6 | 14.7 |
| Letònia | 15.4 | 15.4 | 15.5 | 15.5 | 15.5 | 14.4 | 14.4 | 14.4 | 14.4 | 14.4 | 14.4 | : |
| Lituània | 13.6 | 13.6 | 13.4 | 13.3 | 13.2 | 13.0 | 13.0 | 13.0 | 13.1 | 13.2 | 13.3 | 13.3 |
| Luxemburg | 4.9 | 5.0 | 4.9 | 5.0 | 5.0 | 5.0 | 5.0 | 5.0 | 5.0 | 5.1 | 5.2 | 5.3 |
| Hongria | 11.1 | 11.1 | 11.1 | 11.0 | 10.8 | 10.7 | 10.7 | 10.8 | 10.9 | 10.9 | 11.1 | : |
| Malta | 6.0 | 6.2 | 6.3 | 6.5 | 6.7 | 6.6 | 6.7 | 6.7 | 6.9 | 6.9 | 6.8 | 7.0 |
| Holanda | 4.9 | 5.0 | 5.2 | 5.1 | 5.1 | 5.3 | 5.3 | 5.4 | 5.5 | 5.6 | 5.8 | 6.0 |
| Àustria | 4.1 | 4.2 | 4.1 | 4.3 | 4.5 | 4.5 | 4.5 | 4.5 | 4.5 | 4.5 | 4.7 | 4.9 |
| Polònia | 9.9 | 9.9 | 9.9 | 10.0 | 10.1 | 10.1 | 10.2 | 10.3 | 10.3 | 10.4 | 10.4 | 10.6 |
| Portugal | 14.8 | 15.2 | 15.4 | 15.5 | 15.8 | 15.9 | 16.2 | 16.4 | 16.8 | 17.0 | 17.3 | 17.6 |
| Romania | 7.3 | 7.3 | 7.2 | 7.2 | 7.1 | 7.0 | 6.9 | 6.9 | 6.8 | 6.7 | 6.7 | 6.6 |
| Eslovènia | 8.2 | 8.1 | 8.2 | 8.5 | 8.8 | 9.2 | 9.4 | 9.6 | 9.9 | 9.9 | 10.0 | 10.2 |
| Rep. Eslovaca | 13.6 | 13.7 | 13.8 | 13.9 | 14.0 | 14.1 | 14.1 | 14.0 | 14.2 | 14.5 | 14.7 | 14.9 |
| Finlàndia | 7.6 | 7.6 | 7.6 | 7.7 | 7.7 | 7.7 | 7.8 | 7.8 | 7.7 | 7.7 | 7.7 | 7.9 |
| Suècia | 7.8 | 7.6 | 7.6 | 8.2 | 7.8 | 7.9 | 8.1 | 8.1 | 8.0 | 8.4 | 8.0 | 8.0 |
| Regne Unit | 8.1 | 8.1 | 7.9 | 7.9 | 7.9 | 7.8 | 7.8 | 7.8 | 7.8 | 7.7 | : | : |
| UE-27 | 10.2 | 10.3 | 10.3 | 10.4 | 10.5 | 10.5 | 10.5 | 10.6 | 10.7 | 10.7 | 10.7 | 10.8 |
| UE-15 | 10.3 | 10.4 | 10.5 | 10.5 | 10.6 | 10.7 | 10.7 | 10.8 | 10.9 | 10.9 | 10.9 | 11.0 |
| Espanya | 23.9 | 24.1 | 24.4 | 24.8 | 25.0 | 25.3 | 25.5 | 25.7 | 26.0 | 26.2 | 26.1 | 26.2 |
| Catalunya (*) | 22.2 | 22.2 | 22.0 | 22.0 | 22.0 | 22.6 | 22.6 | 22.6 | 23.9 | 23.9 | 23.9 | : |

(:) dades no disponibles

(*) Dades trimestrals de l'IDESCAT. Valors no harmonitzats ni desestacionalitzats

Font: EUROBARÒMETRE SOCIAL DE CCOO DE CATALUNYA, elaborat amb dades d'EUROSTAT, IDESCAT. Actualització: 14 de març de 2013

| TAXA D'ATUR . MENSUAL DESESTACIONALITZAT. HOMES (% homes aturats sobre total homes actius) | | | | | | | | | | | | |
|---|----------------|--------------|---------------|--------------|--------------|----------------|---------------|------------------|-----------------|------------------|------------------|---------------|
| Països | Febrer 2012 | Març 2012 | Abril 2012 | Maig 2012 | Juny 2012 | Juliol 2012 | Agost 2012 | Setembre 2012 | Octubre 2012 | Novembre 2012 | Desembre 2012 | Gener 2013 |
| Bèlgica | 7.1 | 7.2 | 7.2 | 7.2 | 7.3 | 7.4 | 7.4 | 7.5 | 7.5 | 7.5 | 7.6 | 7.6 |
| Bulgària | 13.3 | 13.4 | 13.5 | 13.6 | 13.8 | 14.0 | 13.8 | 13.7 | 13.8 | 13.8 | 13.6 | 13.7 |
| Rep. Txeca | 5.9 | 5.9 | 6.1 | 5.9 | 5.8 | 6.1 | 6.0 | 5.9 | 6.3 | 6.4 | 6.1 | 6.1 |
| Dinamarca | 7.3 | 7.5 | 7.7 | 7.9 | 7.9 | 7.7 | 7.5 | 7.4 | 7.4 | 7.4 | 7.3 | 7.4 |
| Alemanya | 5.8 | 5.8 | 5.8 | 5.7 | 5.7 | 5.7 | 5.7 | 5.6 | 5.6 | 5.6 | 5.5 | 5.5 |
| Estònia | 11.5 | 11.3 | 11.0 | 11.0 | 10.8 | 11.1 | 10.8 | 10.7 | 10.4 | 10.9 | 11.1 | : |
| Irlanda | 18.1 | 18.0 | 18.0 | 18.0 | 18.0 | 17.9 | 17.9 | 17.7 | 17.6 | 17.6 | 17.7 | 17.8 |
| Grècia | 19.0 | 19.3 | 20.4 | 20.9 | 21.9 | 22.1 | 22.7 | 23.0 | 23.5 | 23.8 | 24.3 | : |
| França | 9.9 | 9.9 | 9.9 | 9.9 | 9.9 | 10.0 | 10.1 | 10.2 | 10.3 | 10.4 | 10.5 | 10.6 |
| Itàlia | 9.0 | 9.4 | 9.8 | 9.7 | 10.0 | 9.7 | 9.8 | 10.1 | 10.3 | 10.4 | 10.4 | 10.8 |
| Xipre | 11.0 | 11.5 | 12.1 | 12.6 | 12.5 | 13.0 | 13.0 | 13.6 | 14.8 | 14.8 | 15.4 | 15.2 |
| Letònia | 16.5 | 16.5 | 16.5 | 16.5 | 16.5 | 15.1 | 15.1 | 15.1 | 15.8 | 15.8 | 15.8 | : |
| Lituània | 15.5 | 15.3 | 15.1 | 15.0 | 15.0 | 14.9 | 14.9 | 14.9 | 14.9 | 15.0 | 15.0 | 14.9 |
| Luxemburg | 4.5 | 4.5 | 4.4 | 4.5 | 4.4 | 4.5 | 4.5 | 4.5 | 4.5 | 4.6 | 4.8 | 4.8 |
| Hongria | 11.2 | 11.1 | 11.3 | 11.4 | 11.3 | 11.0 | 11.0 | 11.0 | 11.2 | 11.1 | 11.3 | : |
| Malta | 5.5 | 5.8 | 6.3 | 6.6 | 6.5 | 5.8 | 5.5 | 5.4 | 5.7 | 6.1 | 6.2 | 6.6 |
| Holanda | 4.9 | 5.0 | 5.3 | 5.2 | 5.2 | 5.3 | 5.3 | 5.4 | 5.6 | 5.8 | 6.1 | 6.4 |
| Àustria | 3.7 | 3.8 | 4.1 | 4.6 | 4.6 | 4.5 | 4.5 | 4.5 | 4.8 | 4.9 | 5.0 | 5.1 |
| Polònia | 9.3 | 9.2 | 9.2 | 9.2 | 9.3 | 9.5 | 9.6 | 9.7 | 9.7 | 9.7 | 9.7 | 9.9 |
| Portugal | 14.7 | 15.1 | 15.3 | 15.5 | 15.9 | 16.3 | 16.7 | 16.7 | 16.9 | 16.9 | 17.2 | 17.5 |
| Romania | 7.8 | 7.9 | 7.8 | 7.8 | 7.7 | 7.6 | 7.5 | 7.4 | 7.2 | 7.0 | 7.0 | 6.9 |
| Eslovènia | 8.0 | 7.8 | 7.9 | 7.9 | 8.1 | 8.5 | 8.7 | 8.9 | 9.4 | 9.4 | 9.8 | 10.0 |
| Rep. Eslovaca | 13.2 | 13.2 | 13.4 | 13.5 | 13.5 | 13.5 | 13.5 | 13.5 | 13.8 | 14.2 | 14.5 | 14.8 |
| Finlàndia | 8.2 | 8.2 | 8.3 | 8.3 | 8.3 | 8.4 | 8.4 | 8.4 | 8.3 | 8.4 | 8.3 | 8.4 |
| Suècia | 8.1 | 8.0 | 7.7 | 8.4 | 8.1 | 8.4 | 8.5 | 8.1 | 8.3 | 8.5 | 8.2 | 8.3 |
| Regne Unit | 8.7 | 8.6 | 8.4 | 8.3 | 8.5 | 8.3 | 8.2 | 8.2 | 8.2 | 8.1 | : | : |
| UE-27 | 10.1 | 10.2 | 10.3 | 10.3 | 10.4 | 10.4 | 10.5 | 10.5 | 10.6 | 10.7 | 10.7 | 10.8 |
| UE-15 | 10.2 | 10.3 | 10.5 | 10.5 | 10.6 | 10.6 | 10.7 | 10.8 | 10.8 | 10.9 | 10.9 | 11.0 |
| Espanya | 23.5 | 23.8 | 24.2 | 24.6 | 24.9 | 25.1 | 25.2 | 25.4 | 25.7 | 25.7 | 25.7 | 25.9 |
| Catalunya (*) | 22.5 | 22.5 | 22.8 | 22.8 | 22.8 | 22.8 | 22.8 | 22.8 | 24.6 | 24.6 | 24.6 | : |

(:) dades no disponibles

(*) Dades trimestrals de l'IDESCAT. Valors no harmonitzats ni desestacionalitzats

Font: EUROBARÒMETRE SOCIAL DE CCOO DE CATALUNYA, elaborat amb dades d'EUROSTAT, IDESCAT. Actualització: 14 de març de 2013

| TAXA D'ATUR . MENSUAL DESESTACIONALITZAT. DONES (% DONES ATURADES SOBRE TOTAL DONES ACTIVES) | | | | | | | | | | | | |
|---|----------------|--------------|---------------|--------------|--------------|----------------|---------------|------------------|-----------------|------------------|------------------|---------------|
| Països | Febrer 2012 | Març 2012 | Abril 2012 | Maig 2012 | Juny 2012 | Juliol 2012 | Agost 2012 | Setembre 2012 | Octubre 2012 | Novembre 2012 | Desembre 2012 | Gener 2013 |
| Bèlgica | 7.1 | 7.2 | 7.6 | 7.7 | 7.7 | 7.5 | 7.4 | 7.2 | 7.2 | 7.3 | 7.3 | 7.2 |
| Bulgària | 10.6 | 10.7 | 10.6 | 10.6 | 10.6 | 10.6 | 10.5 | 10.6 | 10.7 | 10.8 | 10.9 | 11.0 |
| Rep. Txeca | 8.1 | 8.3 | 7.9 | 8.2 | 8.2 | 8.1 | 8.6 | 8.0 | 8.2 | 8.8 | 8.3 | 8.1 |
| Dinamarca | 7.6 | 7.7 | 7.9 | 8.0 | 7.8 | 7.5 | 7.2 | 7.1 | 7.3 | 7.4 | 7.5 | 7.5 |
| Alemanya | 5.2 | 5.2 | 5.2 | 5.2 | 5.2 | 5.2 | 5.1 | 5.1 | 5.1 | 5.1 | 5.1 | 5.1 |
| Estònia | 9.8 | 9.9 | 9.0 | 9.1 | 9.1 | 9.2 | 9.2 | 8.7 | 8.9 | 8.9 | 8.6 | : |
| Irlanda | 11.4 | 11.3 | 11.0 | 10.9 | 10.9 | 10.9 | 10.9 | 11.2 | 11.1 | 11.1 | 10.9 | 10.9 |
| Grècia | 25.7 | 26.0 | 26.7 | 27.7 | 28.4 | 28.8 | 29.0 | 30.3 | 30.1 | 30.3 | 29.3 | : |
| França | 10.1 | 10.2 | 10.3 | 10.5 | 10.5 | 10.5 | 10.5 | 10.5 | 10.4 | 10.5 | 10.5 | 10.6 |
| Itàlia | 11.5 | 11.7 | 11.8 | 11.5 | 11.8 | 11.9 | 11.9 | 11.9 | 12.4 | 12.4 | 12.4 | 12.8 |
| Xipre | 9.3 | 9.7 | 10.1 | 10.6 | 10.9 | 11.4 | 11.7 | 12.3 | 12.8 | 13.2 | 13.8 | 14.2 |
| Letònia | 14.3 | 14.3 | 14.4 | 14.4 | 14.4 | 13.7 | 13.7 | 13.7 | 12.9 | 12.9 | 12.9 | : |
| Lituània | 11.9 | 11.8 | 11.7 | 11.6 | 11. | 11.2 | 11.1 | 11.1 | 11.4 | 11.5 | 11.6 | 11.7 |
| Luxemburg | 5.5 | 5.6 | 5.6 | 5.7 | 5.7 | 5.6 | 5.6 | 5.6 | 5.7 | 5.7 | 5.8 | 5.9 |
| Hongria | 11.0 | 11.1 | 10.8 | 10.5 | 10.1 | 10.3 | 10.3 | 10.5 | 10.7 | 10.7 | 10.7 | : |
| Malta | 6.9 | 6.8 | 6.2 | 6.5 | 7.1 | 7.9 | 8.9 | 9.0 | 9.0 | 8.4 | 7.7 | 7.8 |
| Holanda | 4.9 | 5.0 | 5.2 | 5.1 | 5.1 | 5.2 | 5.2 | 5.4 | 5.4 | 5.4 | 5.5 | 5.6 |
| Àustria | 4.5 | 4.6 | 4.2 | 4.1 | 4.3 | 4.5 | 4.5 | 4.4 | 4.3 | 4.1 | 4.4 | 4.7 |
| Polònia | 10.7 | 10.7 | 10.8 | 10.9 | 10.9 | 11.0 | 11.0 | 11.0 | 11.1 | 11.2 | 11.3 | 11.4 |
| Portugal | 14.9 | 15.2 | 15.5 | 15.5 | 15.7 | 15.4 | 15.7 | 16.0 | 16.7 | 17.1 | 17.5 | 17.7 |
| Romania | 6.6 | 6.5 | 6.3 | 6.4 | 6.4 | 6.4 | 6.3 | 6.3 | 6.3 | 6.3 | 6.2 | 6.2 |
| Eslovènia | 8.5 | 8.4 | 8.7 | 9.2 | 9.5 | 10.0 | 10.3 | 10.4 | 10.6 | 10.4 | 10.3 | 10.5 |
| Rep. Eslovaca | 14.1 | 14.3 | 14.3 | 14.4 | 14.6 | 14.7 | 14.8 | 14.7 | 14.7 | 14.8 | 14.9 | 15.0 |
| Finlàndia | 6.9 | 6.9 | 6.9 | 7.0 | 7.0 | 7.1 | 7.1 | 7.1 | 7.1 | 7.0 | 7.0 | 7.3 |
| Suècia | 7.6 | 7.2 | 7.5 | 7.9 | 7.5 | 7.3 | 7.8 | 8.1 | 7.6 | 8.2 | 7.8 | 7.6 |
| Regne Unit | 7.5 | 7.5 | 7.4 | 7.3 | 7.3 | 7.3 | 7.3 | 7.3 | 7.3 | 7.3 | : | : |
| UE-27 | 10.3 | 10.4 | 10.4 | 10.4 | 10.5 | 10.5 | 10.6 | 10.6 | 10.7 | 10.8 | 10.8 | 10.9 |
| UE-15 | 10.4 | 10.5 | 10.5 | 10.6 | 10.6 | 10.7 | 10.7 | 10.8 | 10.9 | 11.0 | 11.0 | 11.1 |
| Espanya | 24.3 | 24.5 | 24.7 | 25.0 | 25.1 | 25.5 | 25.8 | 26.0 | 26.4 | 26.7 | 26.6 | 26.7 |
| Catalunya (*) | 21.8 | 21.8 | 21.0 | 21.0 | 21.0 | 22.3 | 22.3 | 22.3 | 23.2 | 23.2 | 23.2 | : |

(:) dades no disponibles

(*) Dades trimestrals de l'IDESCAT. Valors no harmonitzats ni desestacionalitzats

Font: EUROBARÒMETRE SOCIAL DE CCOO DE CATALUNYA, elaborat amb dades d'EUROSTAT, IDESCAT. Actualització: 15 de març de 2013

| TAXA DE TEMPORALITAT (% d'Assalariats que tenen contracte temporal) | | | | | | | | | | |
|---|--------------|--------------|--------------|--------------|--------------|--------------|--------------|--------------|--------------|--------------|
| Països | 3r trim 2010 | 4t trim 2010 | 1r trim 2011 | 2n trim 2011 | 3r trim 2011 | 4t trim 2011 | 1r trim 2012 | 2n trim 2012 | 3r trim 2012 | 4t trim 2012 |
| Bèlgica | 8.3 | 8.7 | 9.3 | 8.9 | 8.5 | 9.2 | 8.1 | 8.2 | 8.1 | : |
| Bulgària | 5.5 | 4.0 | 3.1(b) | 4.1 | 5.2 | 4.0 | 3.2 | 4.8 | 5.5 | : |
| Rep. Txeca | 9.2 | 9.0 | 8.0 | 8.5 | 8.9 | 8.6 | 7.9(b) | 8.8 | 9.4 | : |
| Dinamarca | 8.9 | 8.5 | 8.5 | 9.1 | 8.9 | 8.9 | 8.7 | 8.6 | 8.7 | 8.1 |
| Alemanya | 14.9 | 15.0 | 14.2 | 14.6 | 14.8 | 15.2 | 13.8 | 13.7 | 13.9 | : |
| Estònia | 4.2 | 3.4 | 3.6 | 4.7 | 5.2 | 4.3 | 3.2 | 3.3 | 4.1 | 4.0 |
| Irlanda | 10.4 | 9.6 | 9.9 | 10.4 | 10.5 | 10.1 | 10.4 | 10.3 | 10.4 | : |
| Grècia | 13.0 | 12.3 | 11.2 | 11.9 | 12.3 | 10.8 | 9.6 | 9.9 | 10.6 | : |
| França | 15.7 | 14.9 | 14.5 | 15.4 | 15.9 | 15.1 | 14.6 | 15.4 | 15.7 | : |
| Itàlia | 12.9 | 13.2 | 12.5 | 13.7 | 13.7 | 13.6 | 13.1 | 14.2 | 14.2 | : |
| Xipre | 14.1 | 13.9 | 13.4 | 14.5 | 14.2 | 14.4 | 13.4 | 15.3 | 15.6 | : |
| Letònia | 7.6 | 7.3 | 6.2(b) | 7.5 | 7.4 | 5.3 | 4.3 | 4.7 | 5.1 | 4.7 |
| Lituània | 3.1 | 2.3 | 1.8(b) | 3.4 | 3.3 | 2.5 | 1.5 | 2.9 | 3.3 | 2.7 |
| Luxemburg | 9.1 | 7.3 | 7.3 | 6.4 | 6.2 | 8.7 | 6.2 | 7.6 | 9.4 | : |
| Hongria | 10.4 | 9.8 | 8.0 | 9.2 | 9.7 | 8.8 | 8.0 | 9.6 | 10.2 | : |
| Malta | 6.5 | 6.1 | 7.0 | 5.2 | 7.1 | 6.8 | 6.7 | 6.6 | 7.0 | : |
| Holanda | 18.7 | 18.1 | 17.7 | 18.1 | 18.7 | 19.0 | 18.8 | 19.3 | 19.9 | : |
| Àustria | 10.2 | 9.4 | 9.2 | 9.0 | 10.5 | 9.5 | 9.5 | 9.0 | 9.8 | : |
| Polònia | 28.2 | 27.7 | 26.0 | 27.0 | 27.5 | 27.2 | 26.7 | 27.6 | 26.8(b) | : |
| Portugal | 23.2 | 22.5 | 22.1(b) | 22.8 | 22.7 | 21.2 | 20.0 | 21.0 | 21.3 | 20.4 |
| Romania | 1.2 | 1.2 | 1.4 | 1.9 | 1.8 | 1.1 | 1.5 | 1.9 | 1.9 | : |
| Eslovènia | 17.8 | 16.7 | 16.2 | 17.7 | 19.4 | 19.4 | 18.3 | 16.7 | 16.9 | 16.6 |
| Rep. Eslovaca | 6.6 | 6.1 | 6.1 | 6.8 | 6.7 | 7.0 | 7.0(b) | 7.0 | 6.9 | : |
| Finlàndia | 17.1 | 14.7 | 14.0 | 16.8 | 17.5 | 14.2 | 13.5 | 17.4 | 17.1 | : |
| Suècia | 18.0 | 16.1 | 15.5 | 17.3 | 18.5 | 16.5 | 15.3 | 17.0 | 17.5 | 15.7 |
| Regne Unit | 6.3 | 6.2 | 6.1 | 6.3 | 6.1 | 6.2 | 6.0 | 6.3 | 6.4 | : |
| UE-27 | 14.4 | 14.1 | 13.5 | 14.2 | 14.5 | 14.1 | 13.4 | 13.9 | 14.0 | : |
| UE-15 | 14.5 | 14.1 | 13.7 | 14.3 | 14.6 | 1.43 | 13.5 | 13.9 | 14.1 | : |
| Espanya | 25.6 | 24.8 | 24.8 | 25.5 | 26.0 | 25.0 | 23.8 | 23.7 | 24.0 | 23.0 |
| Catalunya (*) | 18.8 | 18.8 | 18.9 | 20.5 | 21.2 | 19.8 | 18.6 | 18.5 | 19.0 | 17.4 |

(*) Dades trimestrals de l'IDESCAT. Valors no harmonitzats ni desestacionalitzats

(:) dades no disponibles

(b) Ruptura de sèrie

Font: EUROBARÒMETRE SOCIAL DE CCOO DE CATALUNYA, elaborat amb dades d'EUROSTAT, IDESCAT. Actualització: 18 de març de 2013

4.2.3. Ocupació

| TAXA D'OCUPACIÓ. TOTAL (població de 15 a 64 anys) | | | | | | | | | | |
|---|---------|------|---------|---------|------|------|------|---------|---------|---------|
| Països | 2002 | 2003 | 2004 | 2005 | 2006 | 2007 | 2008 | 2009 | 2010 | 2011 |
| Bèlgica | 59.7 | 59.3 | 60.5 | 61.1 | 61.0 | 62.0 | 62.4 | 61.6 | 62.0 | 61.9 |
| Bulgària | 51.1 | 53.1 | 55.1 | 55.8 | 58.6 | 61.7 | 64.0 | 62.6 | 59.7 | 58.4(b) |
| Rep. Txeca | 65.5 | 64.9 | 64.1 | 64.8 | 65.3 | 66.1 | 66.6 | 65.4 | 65.0 | 65.7 |
| Dinamarca | 76.4 | 75.1 | 76.0 | 75.9 | 77.4 | 77.0 | 77.9 | 75.3 | 73.3 | 73.1 |
| Alemanya | 65.4 | 64.9 | 64.3 | 65.5 | 67.2 | 69.0 | 70.1 | 70.3 | 71.1 | 72.5 |
| Estònia | 61.7 | 62.3 | 62.9 | 64.4 | 68.1 | 69.4 | 69.8 | 63.5 | 61.0 | 65.1 |
| Irlanda | 65.1 | 65.1 | 65.5 | 67.6 | 68.7 | 69.2 | 67.6 | 62.2 | 59.6(b) | 58.9 |
| Grècia | 57.7 | 58.9 | 59.6 | 60.1 | 61.0 | 61.4 | 61.9 | 61.2 | 59.6 | 55.6 |
| França | 62.9 | 63.9 | 63.3 | 63.7 | 63.6 | 64.3 | 64.8 | 64.0 | 63.9 | 63.9 |
| Itàlia | 55.4 | 56.1 | 57.7(b) | 57.6 | 58.4 | 58.7 | 58.7 | 57.5 | 56.9 | 56.9 |
| Xipre | 68.5 | 69.2 | 69.4 | 68.5 | 69.6 | 71.0 | 70.9 | 69.0(b) | 68.9 | 67.6 |
| Letònia | 60.5 | 61.7 | 62.2 | 63.3 | 66.3 | 68.3 | 68.6 | 60.9 | 59.3 | 60.8(b) |
| Lituània | 60.6 | 62.8 | 61.4 | 62.6 | 63.6 | 64.9 | 64.3 | 60.1 | 57.8 | 60.3(b) |
| Luxemburg | 63.6 | 62.2 | 62.5 | 63.6 | 63.6 | 64.2 | 63.4 | 65.2 | 65.2 | 64.6 |
| Hongria | 56.2 | 57.0 | 56.6 | 56.9 | 57.3 | 57.3 | 56.7 | 55.4 | 55.4 | 55.8 |
| Malta | 55.0 | 54.6 | 53.4 | 53.9 | 53.6 | 54.6 | 55.3 | 55.0 | 56.1 | 57.6 |
| Holanda | 74.5 | 73.8 | 73.1 | 73.2 | 74.3 | 76.0 | 77.2 | 77.0 | 74.7(b) | 74.9 |
| Àustria | 68.1 | 68.2 | 66.5(b) | 68.6 | 70.2 | 71.4 | 72.1 | 71.6 | 71.7 | 72.1 |
| Polònia | 51.7 | 51.4 | 51.4 | 52.8 | 54.5 | 57.0 | 59.2 | 59.3 | 59.3 | 59.7 |
| Portugal | 69.2 | 68.2 | 68.0 | 67.5 | 67.9 | 67.8 | 68.2 | 66.3 | 65.6 | 64.2(b) |
| Romania | 58.6(b) | 58.7 | 58.7 | 57.6 | 58.8 | 58.8 | 59.0 | 58.6 | 58.8 | 58.5 |
| Eslovènia | 64.3 | 62.5 | 65.6 | 66.0 | 66.6 | 67.8 | 68.6 | 67.5 | 66.2 | 64.4 |
| Rep. Eslovaca | 56.5 | 57.9 | 56.7 | 57.7 | 59.4 | 60.7 | 62.3 | 60.2 | 58.8 | 59.5 |
| Finlàndia | 69.1 | 68.7 | 68.3 | 68.4 | 69.3 | 70.3 | 71.1 | 68.7 | 68.1 | 69.0 |
| Suècia | 74.0 | 73.6 | 72.4 | 72.5(b) | 73.1 | 74.2 | 74.3 | 72.2 | 72.1 | 73.6 |
| Regne Unit | 71.2 | 71.4 | 71.5 | 71.7 | 71.6 | 71.5 | 71.5 | 69.9 | 69.5 | 69.5 |
| UE-27 | 62.4 | 62.7 | 62.8 | 63.4 | 64.4 | 65.3 | 65.8 | 64.5 | 64.1 | 64.3 |
| UE-15 | 64.2 | 64.4 | 64.6 | 65.3 | 66.1 | 66.8 | 67.1 | 65.8 | 65.4 | 65.5 |
| Espanya | 58.6 | 59.7 | 60.9 | 63.3(b) | 64.8 | 65.6 | 64.3 | 59.8 | 58.6 | 57.7 |
| Catalunya(*) | 64.5 | 66.3 | 67.0 | 70.3(b) | 71.4 | 71.9 | 70.9 | 64.8 | 64.0 | 63.4 |

(b) Ruptura de sèrie

(*) Elaborat amb dades de l'IDESCAT

Font: EUROBARÒMETRE SOCIAL DE CCOO DE CATALUNYA, elaborat amb dades d'EUROSTAT i IDESCAT. Actualització: 13 de març de 2013

| TAXA D'OCUPACIÓ. HOMES (població de 15 a 64 anys) | | | | | | | | | | |
|---|---------|------|---------|---------|------|------|------|---------|---------|---------|
| Països | 2002 | 2003 | 2004 | 2005 | 2006 | 2007 | 2008 | 2009 | 2010 | 2011 |
| Bèlgica | 68.1 | 67.1 | 67.9 | 68.3 | 67.9 | 68.7 | 68.6 | 67.2 | 67.4 | 67.1 |
| Bulgària | 54.1 | 56.7 | 58.7 | 60.0 | 62.8 | 66.0 | 68.5 | 66.9 | 63.0 | 61.2(b) |
| Rep. Txeca | 73.9 | 73.2 | 72.1 | 73.3 | 73.7 | 74.8 | 75.4 | 73.8 | 73.5 | 74.0 |
| Dinamarca | 80.2 | 79.7 | 79.9 | 79.8 | 81.2 | 80.8 | 81.6 | 78.0 | 75.6 | 75.9 |
| Alemanya | 71.8 | 70.9 | 70.0 | 71.3 | 72.8 | 74.7 | 75.8 | 75.4 | 76.0 | 77.3 |
| Estònia | 66.2 | 66.8 | 65.8 | 67.0 | 71.0 | 73.2 | 73.6 | 64.1 | 61.5 | 67.7 |
| Irlanda | 75.0 | 74.7 | 75.2 | 76.9 | 77.9 | 77.5 | 74.9 | 66.9 | 63.5(b) | 62.6 |
| Grècia | 72.5 | 73.5 | 74.0 | 74.2 | 74.6 | 74.9 | 75.0 | 73.5 | 70.9 | 65.9 |
| França | 69.6 | 69.7 | 69.2 | 69.2 | 68.9 | 69.1 | 69.5 | 68.3 | 68.2 | 68.2 |
| Itàlia | 68.9 | 69.5 | 70.3(b) | 69.9 | 70.5 | 70.7 | 70.3 | 68.6 | 67.7 | 67.5 |
| Xipre | 78.8 | 78.8 | 79.9 | 79.2 | 79.4 | 80.0 | 79.2 | 76.3(b) | 75.3 | 73.7 |
| Letònia | 63.6 | 65.9 | 67.4 | 67.6 | 70.4 | 72.5 | 72.1 | 61.0 | 59.2 | 61.5(b) |
| Lituània | 64.3 | 65.8 | 65.2 | 66.1 | 66.3 | 67.9 | 67.1 | 59.5 | 56.8 | 60.4(b) |
| Luxemburg | 75.5 | 73.3 | 72.8 | 73.3 | 72.6 | 72.3 | 71.5 | 73.2 | 73.1 | 72.1 |
| Hongria | 62.9 | 63.5 | 63.1 | 63.1 | 63.8 | 64.0 | 63.0 | 61.1 | 60.4 | 61.2 |
| Malta | 75.6 | 75.6 | 75.0 | 73.8 | 73.3 | 72.9 | 72.6 | 71.6 | 72.4 | 73.6 |
| Holanda | 82.9 | 81.4 | 80.2 | 79.9 | 80.9 | 82.2 | 83.2 | 82.4 | 80.0(b) | 79.8 |
| Àustria | 75.3 | 75.4 | 73.0(b) | 75.4 | 76.9 | 78.4 | 78.5 | 76.9 | 77.1 | 77.8 |
| Polònia | 57.0 | 56.4 | 56.87.2 | 58.9 | 60.9 | 63.6 | 66.3 | 66.1 | 65.6 | 66.3 |
| Portugal | 76.8 | 75.0 | 74.4 | 73.4 | 73.9 | 73.8 | 74.0 | 71.1 | 70.1 | 68.1(b) |
| Romania | 64.5(b) | 64.7 | 64.1 | 63.7 | 64.6 | 64.8 | 65.7 | 65.2 | 65.7 | 65.0 |
| Eslovènia | 68.7 | 67.2 | 69.9 | 70.4 | 71.1 | 72.7 | 72.7 | 71.0 | 69.6 | 67.7 |
| Rep. Eslovaca | 61.9 | 63.5 | 62.9 | 64.6 | 67.0 | 68.4 | 70.0 | 67.6 | 65.2 | 66.3 |
| Finlàndia | 70.9 | 70.3 | 70.3 | 70.3 | 71.4 | 72.1 | 73.1 | 69.5 | 69.4 | 70.6 |
| Suècia | 75.5 | 74.9 | 74.0 | 74.4(b) | 75.5 | 76.5 | 76.7 | 74.2 | 74.6 | 75.8 |
| Regne Unit | 77.3 | 77.6 | 77.6 | 77.7 | 77.5 | 77.5 | 77.3 | 74.8 | 74.5 | 74.5 |
| UE-27 | 70.4 | 70.3 | 70.2 | 70.8 | 71.6 | 72.5 | 72.7 | 70.7 | 70.1 | 70.1 |
| UE-15 | 72.8 | 72.7 | 72.5 | 73.0 | 73.6 | 74.2 | 74.1 | 71.9 | 71.3 | 71.2 |
| Espanya | 72.7 | 73.2 | 73.6 | 75.2(b) | 76.1 | 76.2 | 73.5 | 66.6 | 64.7 | 63.2 |
| Catalunya(*) | 77.1 | 78.2 | 77.6 | 80.6(b) | 81.3 | 81.3 | 78.5 | 70.1 | 68.8 | 67.6 |

(b) Ruptura de sèrie

(*) Elaborat amb dades de l'IDESCAT

Font: EUROBARÒMETRE SOCIAL DE CCOO DE CATALUNYA, elaborat amb dades d'EUROSTAT i IDESCAT. Actualització: 13 de març de 2013

| TAXA D'OCUPACIÓ. DONES (població de 15 a 64 anys) | | | | | | | | | | |
|---|---------|------|---------|---------|------|------|------|---------|---------|---------|
| Països | 2002 | 2003 | 2004 | 2005 | 2006 | 2007 | 2008 | 2009 | 2010 | 2011 |
| Bèlgica | 51.1 | 51.4 | 53.0 | 53.8 | 54.0 | 55.3 | 56.2 | 56.0 | 56.5 | 56.7 |
| Bulgària | 48.2 | 49.5 | 51.6 | 51.7 | 54.6 | 57.6 | 59.5 | 58.3 | 56.4 | 55.6(b) |
| Rep. Txeca | 57.1 | 56.6 | 56.1 | 56.3 | 56.8 | 57.3 | 57.6 | 56.7 | 56.3 | 57.2 |
| Dinamarca | 72.6 | 70.5 | 72.0 | 71.9 | 73.4 | 73.2 | 74.1 | 72.7 | 71.1 | 70.4 |
| Alemanya | 58.8 | 58.9 | 58.5 | 59.6 | 61.5 | 63.2 | 64.3 | 65.2 | 66.1 | 67.7 |
| Estònia | 57.6 | 58.3 | 60.3 | 62.1 | 65.3 | 65.9 | 66.3 | 63.0 | 60.6 | 62.8 |
| Irlanda | 55.2 | 55.3 | 55.8 | 58.3 | 59.3 | 60.6 | 60.2 | 57.6 | 55.8(b) | 55.1 |
| Grècia | 43.1 | 44.5 | 45.5 | 46.1 | 47.4 | 47.9 | 48.7 | 48.9 | 48.1 | 45.1 |
| França | 56.4 | 58.3 | 57.6 | 58.4 | 58.6 | 59.6 | 60.2 | 59.8 | 59.7 | 59.7 |
| Itàlia | 41.9 | 42.8 | 45.2(b) | 45.3 | 46.3 | 46.6 | 47.2 | 46.4 | 46.1 | 46.5 |
| Xipre | 59.0 | 60.2 | 59.7 | 58.4 | 60.3 | 62.4 | 62.9 | 62.3(b) | 63.0 | 62.1 |
| Letònia | 57.6 | 57.8 | 57.4 | 59.3 | 62.4 | 64.4 | 65.4 | 60.9 | 59.4 | 60.2(b) |
| Lituània | 57.2 | 60.0 | 57.8 | 59.4 | 61.0 | 62.2 | 61.8 | 60.7 | 58.7 | 60.2(b) |
| Luxemburg | 51.5 | 50.9 | 51.9 | 53.7 | 54.6 | 56.1 | 55.1 | 57.0 | 57.2 | 56.9 |
| Hongria | 49.8 | 50.9 | 50.5 | 51.0 | 51.1 | 50.9 | 50.6 | 49.9 | 50.6 | 50.6 |
| Malta | 34.3 | 33.4 | 31.6 | 33.7 | 33.4 | 35.7 | 37.4 | 37.6 | 39.3 | 40.9 |
| Holanda | 65.9 | 66.0 | 65.7 | 66.4 | 67.7 | 69.6 | 71.1 | 71.5 | 69.3(b) | 69.9 |
| Àustria | 61.0 | 61.1 | 60.1(b) | 62.0 | 63.5 | 64.4 | 65.8 | 66.4 | 66.4 | 66.5 |
| Polònia | 46.7 | 46.4 | 46.1 | 46.8 | 48.2 | 50.6 | 52.4 | 52.8 | 53.0 | 53.1 |
| Portugal | 61.7 | 61.5 | 61.7 | 61.7 | 62.0 | 61.9 | 62.5 | 61.6 | 61.1 | 60.4(b) |
| Romania | 52.8(b) | 52.8 | 53.5 | 51.5 | 53.0 | 52.8 | 52.5 | 52.0 | 52.0 | 52.0 |
| Eslovènia | 59.8 | 57.7 | 61.3 | 61.3 | 61.8 | 62.6 | 64.2 | 63.8 | 62.6 | 60.9 |
| Rep. Eslovaca | 51.2 | 52.3 | 50.6 | 50.9 | 51.9 | 53.0 | 54.6 | 52.8 | 52.3 | 52.7 |
| Finlàndia | 67.3 | 67.1 | 66.2 | 66.5 | 67.3 | 68.5 | 69.0 | 67.9 | 66.9 | 67.4 |
| Suècia | 72.5 | 72.2 | 70.8 | 70.4(b) | 70.7 | 71.8 | 71.8 | 70.2 | 69.6 | 71.3 |
| Regne Unit | 65.2 | 65.3 | 65.5 | 65.8 | 65.8 | 65.5 | 65.8 | 65.0 | 64.6 | 64.5 |
| UE-27 | 54.4 | 55.0 | 55.4 | 56.1 | 57.2 | 58.2 | 58.9 | 58.4 | 58.2 | 58.5 |
| UE-15 | 55.5 | 56.2 | 56.7 | 57.6 | 58.6 | 59.5 | 60.1 | 59.6 | 59.4 | 59.7 |
| Espanya | 44.3 | 46.1 | 47.9 | 51.2(b) | 53.2 | 54.7 | 54.9 | 52.8 | 52.3 | 52.0 |
| Catalunya(*) | 51.8 | 54.3 | 56.2 | 59.7(b) | 61.3 | 62.3 | 63.1 | 59.4 | 59.0 | 59.1 |

(b) Ruptura de sèrie

(*) Dades de l'INE

Font: EUROBARÒMETRE SOCIAL DE CCOO DE CATALUNYA, elaborat amb dades d'EUROSTAT i INE. Actualització: 13 de març de 2013

4.3. Indicadors econòmics

4.3.1. PIB: producte interior brut

| TAXES DE CREIXEMENT DEL PIB (taxa de variació interanual del PIB real, a preus constants) | | | | | | | | | |
|--|--------|---------|---------|--------|---------|----------|---------|---------|---------|
| Països | 2004 | 2005 | 2006 | 2007 | 2008 | 2009 | 2010 | 2011 | 2012 |
| Bèlgica | 3.3 | 1.8 | 2.7 | 2.9 | 1.0 | -2.8 | 2.4 | 1.8 | -0.2 |
| Bulgària | 6.7 | 6.4 | 6.5 | 6.4 | 6.2 | -5.5 | 0.4 | 1.8 | 0.8 |
| Rep. Txeca | 4.7 | 6.8 | 7.0 | 5.7 | 3.1 | -4.5 | 2.5 | 1.9 | -1.3 |
| Dinamarca | 2.3 | 2.4 | 3.4 | 1.6 | -0.8 | -5.7 | 1.6 | 1.1 | -0.6 |
| Alemanya | 1.2 | 0.7 | 3.7 | 3.3 | 1.1 | -5.1 | 4.2 | 3.0 | 0.7 |
| Estònia | 6.3 | 8.9 | 10.1 | 7.5 | -4.2 | -14.1 | 3.3 | 8.3 | 3.2 |
| Irlanda | 4.4 | 5.9 | 5.4 | 5.4 | -2.1 | -5.5 | -0.8 | 1.4 | 0.7(f) |
| Grècia | 4.4 | 2.3(b) | 5.5(p) | 3.5(p) | -0.2(p) | -3.1(p) | -4.9(p) | -7.1(p) | -6.4(p) |
| França | 2.5 | 1.8 | 2.5 | 2.3 | -0.1 | -3.1 | 1.7 | 1.7 | 0.0(f) |
| Itàlia | 1.7 | 0.9 | 2.2 | 1.7 | -1.2 | -5.5 | 1.7 | 0.4 | -2.4 |
| Xipre | 4.2 | 3.9 | 4.1 | 5.1 | 3.6 | -1.9 | 1.3 | 0.5 | -2.4 |
| Letònia | 8.9(b) | 10.1(b) | 11.2(b) | 9.6(b) | -3.3(b) | -17.7(b) | -0.3(b) | 5.5(b) | 5.6 |
| Lituània | 7.4 | 7.8 | 7.8 | 9.8 | 2.9 | -14.8 | 1.5 | 5.9 | 3.6 |
| Luxemburg | 4.4 | 5.3 | 4.9 | 6.6 | -0.7 | -4.1 | 2.9 | 1.7 | 0.2(f) |
| Hongria | 4.8 | 4.0 | 3.9 | 0.1 | 0.9 | -6.8 | 1.3 | 1.6 | -1.7 |
| Malta | -0.3 | 3.6 | 2.6 | 4.1 | 3.9 | -2.6 | 2.9 | 1.7 | 0.8 |
| Holanda | 2.2 | 2.0 | 3.4 | 3.9 | 1.8 | -3.7 | 1.6 | 1.0 | -0.9 |
| Àustria | 2.6 | 2.4 | 3.7 | 3.7 | 1.4 | -3.8 | 2.1 | 2.7 | 0.8 |
| Polònia | 5.3 | 3.6 | 6.2 | 6.8 | 5.1 | 1.6 | 3.9 | 4.3 | 2.0 |
| Portugal | 1.6 | 0.8 | 1.4 | 2.4 | 0.0 | -2.9 | 1.9 | -1.6 | -3.2 |
| Romania | 8.5 | 4.2 | 7.9 | 6.3 | 7.3 | -6.6 | -1.1 | 2.2 | 0.3 |
| Eslovènia | 4.4 | 4.0 | 5.8 | 7.0 | 3.4 | -7.8 | 1.2 | 0.6 | -2.3 |
| Rep. Eslovaca | 5.1 | 6.7 | 8.3 | 10.5 | 5.8 | -4.9 | 4.2 | 3.2 | 2.0 |
| Finlàndia | 4.1 | 2.9 | 4.4 | 5.3 | 0.3 | -8.5 | 3.3 | 2.8 | -0.2 |
| Suècia | 4.2 | 3.2 | 4.3 | 3.3 | -0.6 | -5.0 | 6.6 | 3.7 | 0.8 |
| Regne Unit | 2.9 | 2.8 | 2.6 | 3.6 | -1.0 | -4.0 | 1.8 | 0.9 | 0.2 |
| UE-27 | 2.5 | 2.1 | 3.3 | 3.2 | 0.3 | -4.3 | 2.1 | 1.5 | -0.3 |
| UE-15 | 2.4 | 1.9 | 3.1 | 3.0 | 0.0 | -4.3 | 2.1 | 1.4 | -0.4 |
| Espanya | 3.3 | 3.6 | 4.1 | 3.5 | 0.9 | -3.7 | -0.3 | 0.4 | -1.4(f) |
| Catalunya (*) | 3.1 | 3.9 | 3.8 | 2.7 | -0.2 | -4.0 | 0.4 | 0.7 | -1.3(a) |

(*) Dades per a Catalunya segons IDESCAT.

(b) Ruptura de sèrie

(f) previsió d'Eurostat

(p) valor provisional

(a) Previsió Generalitat de Catalunya, Departament d'Economia i Coneixement. Març de 2013

Font: EUROBARÒMETRE SOCIAL DE CCOO DE CATALUNYA, elaborat amb dades d'EUROSTAT, IDESCAT.

Actualització: 18 de març de 2013

| PIB PER CÀPITA EN PARITAT DE PODER DE COMPRA (euros per habitant) | | | | | | | | |
|---|----------|----------|----------|----------|----------|----------|----------|----------|
| Països | 2004 | 2005 | 2006 | 2007 | 2008 | 2009 | 2010 | 2011 |
| Bèlgica | 26300 | 27000(b) | 27.900 | 28900 | 29000 | 27700 | 29200 | 29900 |
| Bulgària | 7500 | 8200(b) | 9000 | 10000 | 10900 | 10300 | 10700 | 11600 |
| Rep. Txeca | 16900 | 17800(b) | 18900 | 20700 | 20200(b) | 19400 | 19500 | 20200 |
| Dinamarca | 27200 | 27800(b) | 29300 | 30600 | 31100 | 29000 | 31300 | 31500 |
| Alemanya | 25000 | 26100(b) | 27300 | 28900 | 29000 | 27000 | 29000 | 30300 |
| Estònia | 12400 | 13800(b) | 15600 | 17500 | 17200 | 14700 | 15500 | 16900 |
| Irlanda | 39000 | 32500(b) | 34500 | 36600 | 33100 | 30500 | 31600 | 32500 |
| Grècia | 20300 | 20400(b) | 21800 | 22500 | 23100(p) | 22100(p) | 21400(p) | 20100(p) |
| França | 23700 | 24700(b) | 25600 | 269000 | 267000 | 25600 | 26500 | 27200 |
| Itàlia | 23200 | 23700(b) | 24700 | 26000 | 26100 | 24400 | 24700 | 25100 |
| Xipre | 19700 | 20900(b) | 22000 | 23600 | 24900 | 23500 | 23600 | 23700 |
| Letònia | 10100(b) | 11100(b) | 12500(b) | 14300(b) | 14600(b) | 12700(b) | 13200(b) | 14700(b) |
| Lituània | 11200 | 12300(b) | 13700 | 15500 | 16200 | 13600 | 14900 | 16600(b) |
| Luxemburg | 54600 | 57100(b) | 63900 | 68500 | 65900 | 60000 | 65200 | 68100 |
| Hongria | 13600 | 14200(b) | 14900 | 15400 | 16000 | 15300 | 15900 | 16500 |
| Malta | 17300 | 18100(b) | 18600 | 19500 | 20200 | 19800 | 21100 | 21500 |
| Holanda | 28000 | 29400(b) | 31000 | 33100 | 33600 | 31000 | 32100 | 32900 |
| Àustria | 27700 | 28200(b) | 29800 | 30900 | 31100 | 29400 | 31100 | 32400 |
| Polònia | 11000 | 11500(b) | 12300 | 13600 | 14100 | 14200 | 15300 | 16200 |
| Portugal | 16700 | 17900(b) | 18700 | 19600 | 19500 | 18800 | 19700 | 19500 |
| Romania | 7400 | 7900(b) | 9100 | 10400 | 11700 | 11100 | 11400 | : |
| Eslovènia | 18800 | 19700(b) | 20700 | 22100 | 22700(b) | 20300(b) | 20500(b) | 21000 |
| Rep. Eslovaca | 12300 | 13500(b) | 15000 | 16900 | 18100 | 17100 | 17900 | 18400 |
| Finlàndia | 25200 | 25700(b) | 27000 | 29400 | 29800 | 26900 | 27800 | 28800 |
| Suècia | 27400 | 27400(b) | 29100 | 31200 | 31000 | 28200 | 30200 | 31800 |
| Regne Unit | 26700 | 27600(b) | 28600 | 29100 | 28200 | 26000 | 27200 | 27400 |
| UE-15 | 21700 | 22500(b) | 23700 | 25000 | 25000 | 23500 | 24500 | 25100 |
| UE-27 | 24500 | 25400(b) | 26600 | 27900 | 27700 | 25900 | 26900 | 27600 |
| Espanya | 21900 | 22900(b) | 24800 | 26200 | 25900 | 24200 | 24300 | 24700 |
| Catalunya * | 24991 | 26293 | 27975 | 29231 | 27627 | 26547 | 26675 | 27430 |

*Càlcul propi en base a dades de l'IDESCAT

(:) dades no disponibles

(b) Ruptura de sèrie

(p) valor provisional

Font: EUROBARÒMETRE SOCIAL DE CCOO DE CATALUNYA, elaborat amb dades d'EUROSTAT i IDESCAT. Actualització: 19 de març de 2013

4.3.2. Índex harmonitzat de preus al consum (IHPC) o IPC harmonitzat

L'índex *harmonitzat de preus al consum* (IHPC) o, més senzillament, **IPC harmonitzat**, és l'indicador que s'utilitza dins l'àmbit de la Unió Europea per poder fer comparacions de l'evolució dels preus al consum entre els diferents països membres. Aquest índex permet avaluar, amb homogeneïtat metodològica, l'evolució dels preus d'uns determinats grups de productes, el consum dels quals pugui ser comparable dins els diferents països de l'UE.

| VARIACIÓ ANUAL DE L'IPC HARMONITZAT | | | | | | | | | |
|-------------------------------------|------|------|------|------|------|------|------|------|------|
| Països | 2004 | 2005 | 2006 | 2007 | 2008 | 2009 | 2010 | 2011 | 2012 |
| Bèlgica | 1.9 | 2.5 | 2.3 | 1.8 | 4.5 | 0.0 | 2.3 | 3.4 | 2.6 |
| Bulgària | 6.1 | 6.0 | 7.4 | 7.6 | 12.0 | 2.5 | 3.0 | 3.4 | 2.4 |
| Rep. Txeca | 2.6 | 1.6 | 2.1 | 3.0 | 6.3 | 0.6 | 1.2 | 2.1 | 3.5 |
| Dinamarca | 0.9 | 1.7 | 1.9 | 1.7 | 3.6 | 1.1 | 2.2 | 2.7 | 2.4 |
| Alemanya | 1.8 | 1.9 | 1.8 | 2.3 | 2.8 | 0.2 | 1.2 | 2.5 | 2.1 |
| Estònia | 3.0 | 4.1 | 4.4 | 6.7 | 10.6 | 0.2 | 2.7 | 5.1 | 4.2 |
| Irlanda | 2.3 | 2.2 | 2.7 | 2.9 | 3.1 | -1.7 | -1.6 | 1.2 | 1.9 |
| Grècia | 3.0 | 3.5 | 3.3 | 3.0 | 4.2 | 1.3 | 4.7 | 3.1 | 1.0 |
| França | 2.3 | 1.9 | 1.9 | 1.6 | 3.2 | 0.1 | 1.7 | 2.3 | 2.2 |
| Itàlia | 2.3 | 2.2 | 2.2 | 2.0 | 3.5 | 0.8 | 1.6 | 2.9 | 3.3 |
| Xipre | 1.9 | 2.0 | 2.2 | 2.2 | 4.4 | 0.2 | 2.6 | 3.5 | 3.1 |
| Letònia | 6.2 | 6.9 | 6.6 | 10.1 | 15.3 | 3.3 | -1.2 | 4.2 | 2.3 |
| Lituània | 1.2 | 2.7 | 3.8 | 5.8 | 11.1 | 4.2 | 1.2 | 4.1 | 3.2 |
| Luxemburg | 3.2 | 3.8 | 3.0 | 2.7 | 4.1 | 0.0 | 2.8 | 3.7 | 2.9 |
| Hongria | 6.8 | 3.5 | 4.0 | 7.9 | 6.0 | 4.0 | 4.7 | 3.9 | 5.7 |
| Malta | 2.7 | 2.5 | 2.6 | 0.7 | 4.7 | 1.8 | 2.0 | 2.5 | 3.2 |
| Holanda | 1.4 | 1.5 | 1.7 | 1.6 | 2.2 | 1.0 | 0.9 | 2.5 | 2.8 |
| Àustria | 2.0 | 2.1 | 1.7 | 2.2 | 3.2 | 0.4 | 1.7 | 3.6 | 2.6 |
| Polònia | 3.6 | 2.2 | 1.3 | 2.6 | 4.2 | 4.0 | 2.7 | 3.9 | 3.7 |
| Portugal | 2.5 | 2.1 | 3.0 | 2.4 | 2.7 | -0.9 | 1.4 | 3.6 | 2.8 |
| Romania | 11.9 | 9.1 | 6.6 | 4.9 | 7.9 | 5.6 | 6.1 | 5.8 | 3.4 |
| Eslovènia | 3.7 | 2.5 | 2.5 | 3.8 | 5.5 | 0.9 | 2.1 | 2.1 | 2.8 |
| Rep. Eslovaca | 7.5 | 2.8 | 4.3 | 1.9 | 3.9 | 0.9 | 0.7 | 4.1 | 3.7 |
| Finlàndia | 0.1 | 0.8 | 1.3 | 1.6 | 3.9 | 1.6 | 1.7 | 3.3 | 3.2 |
| Suècia | 1.0 | 0.8 | 1.5 | 1.7 | 3.3 | 1.9 | 1.9 | 1.4 | 0.9 |
| Regne Unit | 1.3 | 2.1 | 2.3 | 2.3 | 3.6 | 2.2 | 3.3 | 4.5 | 2.8 |
| UE-27 | 2.3 | 2.3 | 2.3 | 2.4 | 3.7 | 1.0 | 2.1 | 3.1 | 2.6 |
| Espanya | 3.1 | 3.4 | 3.6 | 2.8 | 4.1 | -0.2 | 2.0 | 3.1 | 2.4 |
| Catalunya (*) | 3.5 | 3.9 | 3.7 | 3.0 | 4,1 | 0.2 | 2.0 | 3.3 | 2.9 |

(*) Correspon a l'IPC harmonitzat segons l'IDESCAT.

Font: EUROBARÒMETRE SOCIAL DE CCOO DE CATALUNYA, elaborat amb dades d'EUROSTAT, IDESCAT. Actualització : 19 de març de 2013

VARIACIÓ INTERANUAL DE L'IPC HARMONITZAT
 (variació respecte el mateix mes de l'any anterior)

| Països | Març 2012 | Abril 2012 | Maig 2012 | Juny 2012 | Juliol 2012 | Agost 2012 | Setembre 2012 | Octubre 2012 | Novembre 2012 | Desembre 2012 | Gener 2013 | Febrer 2013 |
|----------------------|-----------|------------|-----------|-----------|-------------|------------|---------------|--------------|---------------|---------------|------------|-------------|
| Bèlgica | 3.1 | 2.9 | 2.6 | 2.2 | 2.0 | 2.6 | 2.6 | 2.7 | 2.2 | 2.1 | 1.5 | 1.3 |
| Bulgària | 1.7 | 2.0 | 1.8 | 1.6 | 2.4 | 3.1 | 3.4 | 3.0 | 2.7 | 2.8 | 2.6 | 2.2 |
| Rep. Txeca | 4.2 | 4.0 | 3.5 | 3.8 | 3.3 | 3.4 | 3.5 | 3.6 | 2.8 | 2.4 | 1.8 | 1.8 |
| Dinamarca | 2.7 | 2.3 | 2.1 | 2.2 | 2.1 | 2.6 | 2.5 | 2.3 | 2.2 | 1.9 | 1.0 | 1.0 |
| Alemanya | 2.3 | 2.2 | 2.2 | 2.0 | 1.9 | 2.2 | 2.1 | 2.1 | 1.9 | 2.0 | 1.9 | 1.8 |
| Estònia | 4.7 | 4.3 | 4.1 | 4.4 | 4.1 | 4.2 | 4.1 | 4.2 | 3.8 | 3.6 | 3.7 | 4.0 |
| Irlanda | 2.2 | 1.9 | 1.9 | 1.9 | 2.0 | 2.6 | 2.4 | 2.1 | 1.6 | 1.7 | 1.5 | 1.2 |
| Grècia | 1.4 | 1.5 | 0.9 | 1.0 | 0.9 | 1.2 | 0.3 | 0.9 | 0.4 | 0.3 | 0.0 | 0.1 |
| França | 2.6 | 2.4 | 2.3 | 2.3 | 2.2 | 2.4 | 2.2 | 2.1 | 1.6 | 1.5 | 1.4 | 1.2 |
| Itàlia | 3.8 | 3.7 | 3.5 | 3.6 | 3.6 | 3.3 | 3.4 | 2.8 | 2.6 | 2.6 | 2.4 | 2.0 |
| Xipre | 3.5 | 3.6 | 3.7 | 2.9 | 3.8 | 4.5 | 3.6 | 2.6 | 1.4 | 1.5 | 2.0 | 1.8 |
| Letònia | 3.2 | 2.8 | 2.3 | 2.1 | 1.9 | 1.9 | 1.9 | 1.6 | 1.5 | 1.6 | 0.6 | 0.3 |
| Lituània | 3.7 | 3.3 | 2.6 | 2.6 | 2.9 | 3.4 | 3.3 | 3.2 | 2.8 | 2.9 | 2.7 | 2.3 |
| Luxemburg | 2.9 | 3.0 | 2.7 | 2.6 | 2.7 | 2.8 | 3.2 | 3.2 | 2.7 | 2.5 | 2.1 | 2.4 |
| Hongria | 5.5 | 5.6 | 5.4 | 5.6 | 5.7 | 6.0 | 6.4 | 6.0 | 5.3 | 5.1 | 2.8 | 2.9 |
| Malta | 2.6 | 3.8 | 3.7 | 4.4 | 4.2 | 3.2 | 2.9 | 3.2 | 3.6 | 2.8 | 2.4 | 1.8 |
| Holanda | 2.9 | 2.8 | 2.5 | 2.5 | 2.6 | 2.5 | 2.5 | 3.3 | 3.2 | 3.4 | 3.2 | 3.2 |
| Àustria | 2.6 | 2.3 | 2.2 | 2.2 | 2.1 | 2.3 | 2.8 | 2.9 | 2.9 | 2.9 | 2.8 | 2.6(p) |
| Polònia | 3.9 | 4.0 | 3.6 | 4.2 | 4.0 | 3.8 | 3.8 | 3.4 | 2.7 | 2.2 | 1.6 | 1.2 |
| Portugal | 3.1 | 2.9 | 2.7 | 2.7 | 2.8 | 3.2 | 2.9 | 2.1 | 1.9 | 2.1 | 0.4 | 0.2 |
| Romania | 2.5 | 1.9 | 2.0 | 2.2 | 3.1 | 4.0 | 5.4 | 5.0 | 4.4 | 4.6 | 5.1 | 4.8 |
| Eslovènia | 2.4 | 2.9 | 2.4 | 2.4 | 2.6 | 3.1 | 3.7 | 3.2 | 2.8 | 3.1 | 2.8 | 2.9 |
| Rep. Eslovaca | 3.9 | 3.7 | 3.4 | 3.7 | 3.8 | 3.8 | 3.8 | 3.9 | 3.5 | 3.4 | 2.5 | 2.2 |
| Finlàndia | 2.9 | 3.0 | 3.1 | 2.9 | 3.1 | 3.3 | 3.4 | 3.5 | 3.2 | 3.5 | 2.6 | 2.5 |
| Suècia | 1.1 | 1.0 | 0.9 | 0.9 | 0.7 | 0.9 | 1.0 | 1.2 | 0.8 | 1.0 | 0.7 | 0.5 |
| Regne Unit | 3.5 | 3.0 | 2.8 | 2.4 | 2.6 | 2.5 | 2.2 | 2.7 | 2.7 | 2.7 | 2.7 | : |
| UE-27 | 2.9 | 2.7 | 2.6 | 2.5 | 2.5 | 2.7 | 2.7 | 2.6 | 2.4 | 2.3 | 2.1 | 2.0(p) |
| Espanya | 1.8 | 2.0 | 1.9 | 1.8 | 2.2 | 2.7 | 3.5 | 3.5 | 3.0 | 3.0 | 2.8 | 2.9 |
| Catalunya (*) | 2.2 | 2.4 | 2.3 | 2.2 | 2.6 | 3.1 | 3.9 | 4.2 | 3.6 | 3.6 | 3.3 | 3.3 |

(*) No harmonitzat. Correspon a l'IPC segons l'IDESCAT

(:) Sense dades

(p) Dades provisionals

Font: EUROBARÒMETRE SOCIAL DE CCOO DE CATALUNYA, elaborat amb dades d'EUROSTAT, IDESCAT. Actualització: 19 de març de 2013

4.4. Indicadors d'educació i formació

| PERCENTATGE DEL PIB DESTINAT A DESPESES PÚBLIQUES D'EDUCACIÓ | | | | | | | | | | |
|--|---------|---------|---------|---------|---------|---------|---------|---------|---------|---------|
| Països | 2000 | 2001 | 2002 | 2003 | 2004 | 2005 | 2006 | 2007 | 2008 | 2009 |
| Bèlgica | : | 5.99 | 6.09 | 6.02 | 5.95 | 5.92 | 5.99 | 6.01 | 6.44 | 6.57 |
| Bulgària | 4.19 | 3.70 | 3.94 | 4.09 | 4.40 | 4.25 | 4.04 | 3.88 | 4.44 | 4.58 |
| Rep. Txeca | 4.04 | 3.97 | 4.15 | 4.32 | 4.20 | 4.08 | 4.42 | 4.05 | 3.92 | 4.38 |
| Dinamarca | 8.28 | 8.44 | 8.44 | 8.33 | 8.43 | 8.30 | 7.97 | 7.81 | 7.68 | 8.72 |
| Alemanya | 4.45 | 4.51 | 4.72 | 4.74 | 4.62 | 4.57 | 4.43 | 4.49 | 4.57 | 5.06 |
| Estònia | 5.57 | 5.24 | 5.47 | 5.29 | 4.92 | 4.88 | 4.70 | 4.72 | 5.59 | 6.09 |
| Irlanda | 4.29 | 4.22 | 4.25 | 4.34 | 4.65 | 4.71 | 4.72 | 4.89 | 5.68 | 6.50 |
| Grècia | 3.71 | 3.50 | 3.57 | 3.56 | 3.83 | 4.09 | : | : | : | : |
| França | 6.03 | 5.95 | 5.90 | 5.92 | 5.80 | 5.67 | 5.61 | 5.62 | 5.62 | 5.89 |
| Itàlia | 4.47 | 4.83 | 4.60 | 4.72 | 4.56 | 4.41 | 4.67 | 4.27 | 4.56 | 4.70 |
| Xipre | 5.44 | 5.98 | 6.60 | 7.37 | 6.77 | 6.95 | 7.02 | 6.95 | 7.45 | 7.98 |
| Letònia | 5.64 | 5.71 | 5.77 | 5.34 | 5.08 | 5.09 | 5.09 | 5.02 | 5.75 | 5.64 |
| Lituània | 5.63 | 5.86 | 5.81 | 5.14 | 5.17 | 4.88 | 4.82 | 4.64 | 4.87 | 5.64 |
| Luxemburg | : | 3.74 | 3.79 | 3.77 | 3.87 | 3.78 | 3.41 | 3.15 | : | : |
| Hongria | 4.50 | 5.06 | 5.39 | 5.91 | 5.44 | 5.46 | 5.44 | 5.29 | 5.10 | 5.12 |
| Malta | 4.52 | 4.39 | 4.31 | 4.58 | 4.79 | 6.75(b) | 6.64 | 6.33 | 5.86 | 5.46 |
| Holanda | 4.96 | 5.06 | 5.15 | 5.42 | 5.46 | 5.48 | 5.46 | 5.29 | 5.48 | 5.94 |
| Àustria | 5.66 | 5.74 | 5.68 | 5.53 | 5.48 | 5.44 | 5.40 | 5.33 | 5.47 | 6.01 |
| Polònia | 4.87 | 5.42 | 5.41 | 5.35 | 5.41 | 5.47 | 5.25 | 4.91 | 5.08 | 5.10 |
| Portugal | 5.42 | 5.39 | 5.33 | 5.38 | 5.10 | 5.21 | 5.07 | 5.10 | 4.89 | 5.79 |
| Romania | 2.88 | 3.25 | 3.51 | 3.45 | 3.28 | 3.48 | : | 4.25 | : | 4.24 |
| Eslovènia | : | 5.86 | 5.76 | 5.80 | 5.74 | 5.73 | 5.72 | 5.16 | 5.20 | 5.70 |
| Rep. Eslovaca | 4.15 | 3.99 | 4.31 | 4.30 | 4.19 | 3.85 | 3.80 | 3.62 | 3.61 | 4.09 |
| Finlàndia | 6.08 | 6.06 | 6.22 | 6.43 | 6.42 | 6.30 | 6.18 | 5.90 | 6.10 | 6.81 |
| Suècia | 7.31 | 7.06 | 7.36 | 7.21 | 7.9 | 6.89 | 6.75 | 6.61 | 6.76 | 7.26 |
| Regne Unit | 4.64 | 4.57 | 5.11 | 5.24 | 5.16 | 5.36 | 5.47 | 5.38 | 5.37 | 5.67 |
| UE-27 | 4.91(s) | 4.99(s) | 5.10(s) | 5.14(s) | 5.06(s) | 5.04(s) | 5.03(s) | 4.95(s) | 5.08(s) | 5.41(s) |
| UE-15 | : | 4.98(s) | 4.99(s) | 5.03(s) | 4.95(s) | 4.89(s) | 4.88(s) | 4.82(s) | 4.98(s) | 5.34(s) |
| Espanya | 4.28 | 4.24 | 4.25 | 4.28 | 4.25 | 4.23 | 4.26 | 4.34 | 4.62 | 5.01 |
| Catalunya (*) | 3.2 | 3.1 | 3.2 | 3.2 | 3.3 | 3.4 | 3.5 | 3.6 | 3.8 | 4.20 |

(*) Elaborat amb dades de l'IDESCAT

(:) Dada no disponible

(s) Estimació d'EUROSTAT

(b) Ruptura de sèrie

Font: EUROBARÒMETRE SOCIAL DE CCOO DE CATALUNYA, elaborat amb dades d'EUROSTAT, IDESCAT. Actualització: 8 de març de 2013

**PERCENTATGE DE POBLACIÓ DE 25 A 64 ANYS QUE HA ASSOLIT ALMENYS
EL CICLE DE SECUNDÀRIA SUPERIOR**

| Països | 2003 | 2004 | 2005 | 2006 | 2007 | 2008 | 2009 | 2010 | 2011 | 2012 |
|------------------|---------|---------|---------|---------|---------|---------|---------|---------|---------|---------|
| Bèlgica | 62.0 | 64.3 | 66.1 | 66.9 | 68.0 | 69.6 | 70.6 | 70.5 | 71.3 | 71.0(e) |
| Bulgària | 71.2 | 71.7 | 72.5 | 75.5 | 77.4 | 77.5 | 77.9 | 79.4 | 80.2(p) | 80.6(e) |
| Rep. Txeca | 88.5 | 89.1 | 89.9 | 90.3 | 90.5 | 90.9 | 91.4 | 91.9 | 92.3 | 92.4(e) |
| Dinamarca | 80.5(b) | 81.2 | 81.0 | 81.6 | 74.3(b) | 73.8 | 74.8 | 75.6 | 76.9 | 77.8(e) |
| Alemanya | 83.5 | 83.9 | 83.1(b) | 83.2 | 84.4 | 85.3 | 85.5 | 85.8 | 86.3 | : |
| Estònia | 88.5 | 88.9 | 89.1 | 88.5 | 89.1 | 88.5 | 88.9 | 89.2 | 88.9 | 89.9(e) |
| Irlanda | 62.2 | 63.0 | 65.2 | 66.6 | 68.1 | 70.0 | 71.2 | 72.7 | 73.6 | 74.3(e) |
| Grècia | 55.7 | 59.0 | 60.0 | 59.0 | 59.8 | 61.1 | 61.2 | 62.5 | 64.5 | 65.4(e) |
| França | 65.2(b) | 65.9 | 66.7 | 67.3 | 68.5 | 69.6 | 70.2 | 70.8 | 71.6 | : |
| Itàlia | 46.4 | 48.6 | 50.1 | 51.3 | 52.3 | 53.3 | 54.3 | 55.2 | 56.0 | 56.9(e) |
| Xipre | 64.7 | 64.4 | 66.6 | 69.5 | 72.1 | 73.1 | 72.3 | 74.0 | 75.2 | 76.6(e) |
| Letònia | 83.2 | 84.6 | 84.5 | 84.5 | 85.0 | 85.8 | 86.8 | 88.5 | 87.9(b) | 88.9(b) |
| Lituània | 86.1 | 86.6 | 87.6 | 88.3 | 88.9 | 90.6 | 91.3 | 92.0 | 93.0 | 93.3(e) |
| Luxemburg | 59.1(b) | 63.2 | 65.9 | 65.5 | 65.7 | 67.9 | 77.3(b) | 77.7 | 77.3 | : |
| Hongria | 74.1(b) | 75.3 | 76.4 | 78.1 | 79.2 | 79.7 | 80.6 | 81.3 | 81.8 | 82.1(e) |
| Malta | 19.8(p) | 23.6(p) | 25,3(p) | 26.1(p) | 26.7(p) | 27.3(p) | 27.7(p) | 29.0(p) | 31.5(p) | 33.1(p) |
| Holanda | 69.2 | 70.9 | 71.8 | 72.4 | 73.2 | 73.3 | 73.4 | 72.3(b) | 72.3 | 73.1(e) |
| Àustria | 79.0 | 80.2 | 80.6 | 80.3 | 80.1 | 81.0 | 81.9 | 82.5 | 82.5 | 83.0(e) |
| Polònia | 82.3 | 83.6 | 84.8 | 85.8 | 86.3 | 87.1 | 88.0 | 88.7(p) | 89.1(p) | : |
| Portugal | 22.8 | 25.2 | 26.5 | 27.6 | 27.5 | 28.2 | 29.9 | 31.9 | 35.0 | 37.1 |
| Romania | 70.5 | 71.5 | 73.1 | 74.2 | 75.0 | 75.3 | 74.7 | 74.3 | 74.9 | 75.6 |
| Eslovènia | 78.1 | 79.7 | 80.3 | 81.6 | 81.8 | 82.0 | 83.3 | 83.3 | 84.5 | 85.0(e) |
| Rep. Eslovaca | 86.7 | 87.0 | 87.9 | 88.8 | 89.1 | 89.9 | 90.9 | 91.0 | 91.3 | 91.6(e) |
| Finlàndia | 76.0 | 77.6 | 78.8 | 79.6 | 80.5 | 81.1 | 82.0 | 83.0 | 83.7 | 84.5(e) |
| Suècia | 82.1 | 82.9 | 83.6 | 78.9 | 79.4 | 80.0 | 80.7 | 81.6(p) | 82.0(p) | 82.6(p) |
| Regne Unit | 70.2 | 70.7 | 71.8 | 72.7 | 73.4 | 73.4 | 74.6 | 76.1 | 76.4 | 77.7(e) |
| UE-27 | 67.2 | 68.3 | 69.3 | 69.9 | 70.7 | 71.3 | 72.0 | 72.7 | 73.4 | 74.0(e) |
| UE-15 | 64.0 | 65.1 | 66.2 | 66.6 | 67.4 | 68.1 | 68.7 | 69.5 | 70.3 | 71.0(e) |
| Espanya | 43.2 | 45.0 | 48.5 | 49.4 | 50.4 | 51.0 | 51.5 | 52.6 | 53.8 | 54.2 |
| Catalunya | : | : | : | : | : | : | : | : | : | : |

(b) Ruptura de sèrie

(e) Valor estimat

(:) Dada no disponible

(p) Valor provisional

Font: EUROBARÒMETRE SOCIAL DE CCOO DE CATALUNYA, elaborat amb dades d'EUROSTAT. Actualització: 8 de març de 2013

4.5. Indicadors de jornada laboral

| MITJANA D'HORES SETMANALS HABITUALS (Treballadors a temps complet) | | | | | | | | | | |
|---|---------|------|---------|---------|------|------|------|---------|---------|---------|
| Països | 2002 | 2003 | 2004 | 2005 | 2006 | 2007 | 2008 | 2009 | 2010 | 2011 |
| Bèlgica | 41.4 | 41.3 | 41.0 | 41.1 | 40.9 | 41.2 | 40.9 | 41.0 | 41.2 | 41.4 |
| Bulgària | 41.6 | 41.3 | 41.8 | 41.5 | 41.7 | 41.9 | 42.0 | 41.7 | 41.6 | 41.3(b) |
| Rep. Txeca | 42.7 | 43.1 | 42.9 | 42.8 | 42.8 | 42.8 | 42.7 | 42.6 | 42.5 | 42.2 |
| Dinamarca | 40.3 | 40.3 | 40.3 | 40.3 | 40.4 | 40.4 | 38.8 | 38.8 | 38.8 | 38.9 |
| Alemanya | 41.4 | 41.0 | 41.3 | 41.5 | 41.8 | 41.7 | 41.7 | 41.9 | 41.8 | 41.9 |
| Estònia | 41.6 | 41.6 | 41.6 | 41.3 | 41.2 | 41.2 | 40.9 | 40.8 | 40.9 | 40.8 |
| Irlanda | 41.3 | 40.9 | 40.7 | 40.6 | : | 40.2 | 40.0 | 39.6 | 39.6(b) | 39.6 |
| Grècia | 44.2 | 44.3 | 44.1 | 44.2 | 44.1 | 43.8 | 43.7 | 43.9 | 43.8 | 43.7 |
| França | 38.9 | 40.7 | 40.7 | 41.0 | 41.0 | 41.0 | 41.0 | 41.1 | 41.2 | 41.2 |
| Itàlia | 40.5 | 40.5 | 41.4(b) | 41.2 | 41.1 | 41.1 | 41.1 | 40.7 | 40.7 | 40.4 |
| Xipre | 41.7 | 42.0 | 42.4 | 42.3 | 41.8 | 41.7 | 41.9 | 42.1(b) | 42.2 | 42.0 |
| Letònia | 44.1 | 43.8 | 43.3 | 42.7 | 42.7 | 42.0 | 41.3 | 41.0 | 40.6 | 40.6(b) |
| Lituània | 39.5 | 39.4 | 39.4 | 39.4 | 39.9 | 40.0 | 40.1 | 39.8 | 39.7 | 39.6(b) |
| Luxemburg | 40.2 | 40.8 | 40.9 | 40.9 | 40.4 | 39.9 | 40.0 | 40.9 | 40.6 | 40.5 |
| Hongria | 41.4 | 41.4 | 41.3 | 41.0 | 41.0 | 40.9 | 40.8 | 40.7 | 40.7 | 40.6 |
| Malta | 41.4 | 41.7 | 41.5 | 41.5 | 41.2 | 41.2 | 41.2 | 41.2 | 41.4 | 41.4 |
| Holanda | 40.7 | 40.6 | 40.6 | 40.7 | 40.9 | 40.9 | 40.8 | 40.8 | 41.0(b) | 40.9 |
| Àustria | 41.6 | 41.5 | 44.8(b) | 44.3 | 44.3 | 44.3 | 44.0 | 43.7 | 43.6 | 43.6 |
| Polònia | 43.4 | 43.4 | 43.4 | 43.2 | 43.0 | 42.9 | 42.7 | 42.4 | 42.3 | 42.1 |
| Portugal | 41.9 | 41.6 | 41.8 | 41.6 | 41.5 | 41.6 | 41.6 | 41.4 | 41.3 | 42.4(b) |
| Romania | 41.8(b) | 41.8 | 41.5 | 41.4 | 41.1 | 41.0 | 41.1 | 40.9 | 40.9 | 40.8 |
| Eslovènia | 43.1 | 42.6 | 42.9 | 42.9 | 42.5 | 42.5 | 42.5 | 42.1 | 41.9 | 41.8 |
| Rep. Eslovaca | 42.2 | 41.0 | 41.2 | 41.5 | 41.6 | 41.6 | 41.5 | 41.4 | 41.4 | 41.5 |
| Finlàndia | 40.6 | 40.6 | 40.4 | 40.5 | 40.3 | 40.3 | 40.3 | 40.2 | 40.2 | 40.2 |
| Suècia | 41.0 | 40.8 | 40.8 | 41.1(b) | 41.0 | 41.0 | 40.9 | 40.9 | 40.9 | 40.8 |
| Regne Unit | 43.9 | 43.7 | 43.4 | 43.2 | 43.0 | 43.0 | 43.0 | 42.8 | 42.8 | 42.8 |
| UE-27 | 41.6 | 41.7 | 41.8 | 41.9 | 41.9 | 41.8 | 41.7 | 41.6 | 41.6 | 41.6 |
| UE-15 | 41.4 | 41.5 | 41.7 | 41.8 | 41.8 | 41.8 | 41.7 | 41.6 | 41.6 | 41.6 |
| Espanya | 41.8 | 41.6 | 41.7 | 42.3(b) | 42.2 | 42.0 | 41.9 | 41.7 | 41.7 | 41.6 |
| Catalunya(*) | 41.4 | 41.3 | 41.2 | 42.0 | 42.0 | 41.5 | 41.3 | 41.2 | 41.1 | 41.1 |

(*) Elaborat amb dades de l'IDESCAT

(:) Dades no disponibles

(b) Ruptura de sèrie

Font: EUROBARÒMETRE SOCIAL DE CCOO DE CATALUNYA, elaborat amb dades d'EUROSTAT i IDESCAT. Actualització: 19 de març de 2013

4.6. Indicadors de protecció social

| DESPESA PÚBLICA TOTAL EN PROTECCIÓ SOCIAL (En % del PIB) | | | | | | | | | |
|--|------|------|------|------|------|------|------|----------|----------|
| Països | 2002 | 2003 | 2004 | 2005 | 2006 | 2007 | 2008 | 2009 | 2010 |
| Bèlgica | 26.7 | 27.4 | 27.4 | 27.3 | 27.0 | 26.9 | 28.1 | 30.4 | 29.9 |
| Bulgària | : | : | : | 15.1 | 14.2 | 14.1 | 15.5 | 17.2 | 18.1 |
| Rep. Txeca | 19.4 | 19.4 | 18.6 | 18.4 | 18.0 | 18.0 | 18.0 | 20.3 | 20.1 |
| Dinamarca | 29.7 | 30.9 | 30.7 | 30.2 | 29.2 | 28.8 | 29.4 | 33.2 | 33.3 |
| Alemanya | 30.4 | 30.8 | 30.1 | 30.1 | 29.0 | 27.9 | 28.1 | 31.5 | 30.7(p) |
| Estònia | 12.7 | 12.5 | 13.0 | 12.6 | 12.1 | 12.1 | 14.9 | 19.3 | 18.1 |
| Irlanda | 17.1 | 17.7 | 17.9 | 18.0 | 18.3 | 18.9 | 22.3 | 27.4 | 29.6 |
| Grècia | 24.0 | 23.5 | 23.6 | 24.9 | 24.8 | 24.8 | 26.2 | 28.0 | 29.1 |
| França | 30.5 | 31.0 | 31.4 | 31.5 | 31.3 | 30.9 | 31.3 | 33.6 | 33.8(p) |
| Itàlia | 25.2 | 25.7 | 25.9 | 26.3 | 26.5 | 26.6 | 27.7 | 29.9 | 29.9(p) |
| Xipre | 16.3 | 18.4 | 18.1 | 18.4 | 18.5 | 18.2 | 19.5 | 21.1 | 21.6 |
| Letònia | 14.3 | 14.0 | 13.2 | 12.8 | 12.7 | 11.3 | 12.7 | 16.9 | 17.8(p) |
| Lituània | 14.0 | 13.5 | 13.4 | 13.2 | 13.3 | 14.4 | 16.1 | 21.2(p) | 19.1(p) |
| Luxemburg | 21.6 | 22.1 | 22.3 | 21.7 | 20.4 | 19.3 | 21.4 | 24.0 | 22.7 |
| Hongria | 20.4 | 21.3 | 20.8 | 21.9 | 22.5 | 22.7 | 22.9 | 23.5 | 23.1 |
| Malta | 17.6 | 17.9 | 18.6 | 18.4 | 18.3 | 18.0 | 18.4 | 20.0 | 20.0 |
| Holanda | 27.6 | 28.3 | 28.3 | 27.9 | 28.8 | 28.3 | 28.5 | 31.6 | 32.1(p) |
| Àustria | 29.0 | 29.4 | 29.1 | 28.7 | 28.2 | 27.8 | 28.4 | 30.6 | 30.4 |
| Polònia | 21.1 | 21.0 | 20.1 | 19.7 | 19.4 | 18.1 | 18.6 | 19.2 | 18.9 |
| Portugal | 22.8 | 23.2 | 23.8 | 24.5 | 24.5 | 23.9 | 24.3 | 27.0 | 27.0 |
| Romania | 13.6 | 13.1 | 12.8 | 13.4 | 12.8 | 13.6 | 14.3 | 17.1 | 17.6 |
| Eslovènia | 24.3 | 23.6 | 23.3 | 23.0 | 22.7 | 21.3 | 21.4 | 24.2 | 24.8(p) |
| Rep. Eslovaca | 19.1 | 18.4 | 17.2 | 16.5 | 16.4 | 16.1 | 16.1 | 18.8 | 18.6(p) |
| Finlàndia | 25.7 | 26.6 | 26.7 | 26.7 | 26.4 | 25.4 | 26.2 | 30.4 | 30.6 |
| Suècia | 31.3 | 32.2 | 31.6 | 31.1 | 30.4 | 29.2 | 29.5 | 32.0 | 30.4(p) |
| Regne Unit | 25.9 | 25.8 | 25.9 | 26.1 | 25.9 | 25.0 | 26.1 | 28.9 | 28.0 |
| UE-27 | : | : | : | 27.1 | 26.7 | 26.1 | 26.8 | 29.6 (p) | 29.4 (p) |
| UE-15 | 27.3 | 27.7 | 27.6 | 27.6 | 27.3 | 26.8 | 27.6 | 30.4 (p) | 30.2 (p) |
| Espanya | 20.0 | 20.3 | 20.3 | 20.6 | 20.5 | 20.7 | 22.1 | 25.3(p) | 25.7(p) |
| Catalunya (*) | 17.1 | 17.2 | 17.7 | 17.7 | 17,4 | 17,8 | 19.6 | 22.7 | 22.6 |

(*) elaborat amb dades d'IDESCAT

(p) provisional

(:) Dades disponibles

Font: EUROBARÒMETRE SOCIAL DE CCOO DE CATALUNYA, elaborat amb dades d'EUROSTAT, IDESCAT. Actualització: 20 de març de 2013

4.7. Indicadors de recerca i desenvolupament

| DESPESES INTERIORS BRUTES EN R+D (en % sobre PIB) | | | | | | | | | | |
|---|----------------|-------------|-------------|-------------|-------------|-------------|----------------|----------------|----------------|----------------|
| Països | 2002 | 2003 | 2004 | 2005 | 2006 | 2007 | 2008 | 2009 | 2010 | 2011 |
| Bèlgica | 1.94 | 1.87 | 1.86 | 1.83 | 1.86 | 1.89 | 1.97 | 2.03 | 2.01 | 2.04(p) |
| Bulgària | 0.48 | 0.48 | 0.49 | 0.46 | 0.46 | 0.45 | 0.47 | 0.53 | 0.60 | 0.57(p) |
| Rep. Txeca | 1.15 | 1.2 | 1.2 | 1.35 | 1.49 | 1.48 | 1.41. | 1.47 | 1.55 | 1.84 |
| Dinamarca | 2.51 | 2.58 | 2.48 | 2.46 | 2.48 | 2.58(b) | 2.85 | 3.16 | 3.07 | 3.09(ep) |
| Alemanya | 2.50 | 2.54 | 2.50 | 2.51 | 2.54 | 2.53 | 2.69 | 2.82 | 2.80 | 2.84(e) |
| Estònia | 0.72 | 0.77 | 0.85 | 0.93 | 1.13 | 1.08 | 1.28 | 1.43 | 1.63 | 2.38(p) |
| Irlanda | 1.09 | 1.16 | 1.23 | 1.25 | 1.25 | 1.29 | 1.46 | 1.76(e) | 1.71(p) | 1.72(p) |
| Grècia | : | 0.57 | 0.55(e) | 0.6 | 0.59(e) | 0.6(e) | : | : | : | : |
| França | 2.24 | 2.18 | 2.16(b) | 2.11 | 2.11 | 2.08 | 2.12 | 2.27 | 2.24(b) | 2.25(ep) |
| Itàlia | 1.12 | 1.10 | 1.09 | 1.09 | 1.13 | 1.17 | 1.21 | 1.26 | 1.26 | 1.25(p) |
| Xipre | 0.30 | 0.35 | 0.37 | 0.41 | 0.43 | 0.44 | 0.43 | 0.49 | 0.50(p) | 0.48(p) |
| Letònia | 0.42 | 0.38 | 0.42 | 0.56 | 0.70 | 0.60 | 0.62 | 0.46 | 0.60 | 0.7(p) |
| Lituània | 0.66 | 0.67 | 0.75 | 0.75 | 0.79 | 0.81 | 0.79 | 0.84 | 0.79 | 0.92(p) |
| Luxemburg | : | 1.65 | 1.63 | 1.56 | 1.66 | 1.58(e) | 1.66 | 1.72 | 1.48 | 1.43(ep) |
| Hongria | 1.00 | 0.94 | 0.88(b) | 0.94 | 1.01 | 0.98 | 1.00 | 1.17 | 1.17 | 1.21 |
| Malta | 0.26 | 0.25 | 0.53(b) | 0.57 | 0.62 | 0.58 | 0.56 | 0.54 | 0.67 | 0.73(p) |
| Holanda | 1.88 | 1.92 | 1.93 | 1.90 | 1.88 | 1.81 | 1.77 | 1.82 | 1.85 | 2.04(p) |
| Àustria | 2.12 | 2.24(e) | 2.24 | 2.46(e) | 2.44 | 2.51 | 2.67(e) | 2.71 | 2.79(e) | 2.75(ep) |
| Polònia | 0.56 | 0.54 | 0.56 | 0.57 | 0.56 | 0.57 | 0.60 | 0.67 | 0.74 | 0.77 |
| Portugal | 0.73(e) | 0.71 | 0.74(e) | 0.78 | 0.99(e) | 1.17 | 1.50(b) | 1.64 | 1.59 | 1.50(p) |
| Romania | 0.38 | 0.39 | 0.39 | 0.41 | 0.45 | 0.52 | 0.58 | 0.47 | 0.46 | 0.48 |
| Eslovènia | 1.47 | 1.27 | 1.39 | 1.44 | 1.56 | 1.45 | 1.65(b) | 1.85 | 2.09 | 2.47(bp) |
| Rep. Eslovaca | 0.57 | 0.57 | 0.51 | 0.51 | 0.49 | 0.46 | 0.47 | 0.48 | 0.63 | 0.68 |
| Finlàndia | 3.36 | 3.44 | 3.45 | 3.48 | 3.48 | 3.47 | 3.70 | 3.94 | 3.87 | 3.78 |
| Suècia | : | 3.80 | 3.58 | 3.56(b) | 3.68(e) | 3.40 | 3.70(e) | 3.61 | 3.39(e) | 3.37(ep) |
| Regne Unit | 1.79 | 1.75 | 1.69 | 1.72 | 1.74 | 1.77 | 1.78(e) | 1.85(e) | 1.77 | 1.77(p) |
| UE-27 | 1.88(s) | 1.87 | 1.83 | 1.82 | 1.85 | 1.85 | 1.92(s) | 2.02(s) | 2.01(s) | 2.03(s) |
| UE-15 | 1.94(s) | 1.93 | 1.89 | 1.89 | 1.92 | 1.93 | 2.02(s) | 2.11(s) | 2.10(s) | 2.12(s) |
| Espanya | 0.99 | 1.05 | 1.06 | 1.12 | 1.20 | 1.27 | 1.35 | 1.39 | 1.39 | 1.33 |
| Catalunya | 1.19 | 1.27 | 1.33 | 1.35 | 1.42 | 1.48 | 1.64 | 1.70 | 1.65* | 1.55* |

(b) Ruptura de sèrie

(e) Estimació

(p) Provisional

(s) Estimació d'Eurostat

(:) Sense dades

*En aquesta dada en concret hem utilitzat com a font les dades del Instituto Nacional de Estadística perquè Eurostat no ofería les dades ni del 2010 ni del 2011

Font: EUROBARÒMETRE SOCIAL DE CCOO DE CATALUNYA, elaborat amb dades d'EUROSTAT i INE. Actualització: 11 de març de 2013

4.8. Indicadors de salaris

4.8.1. Salari mínim i diferència salarial entre homes i dones

| SALARI MÍNIM VIGENT a 1 DE GENER* | | | | | | | | | | |
|--|--------------|--------------|--------------|--------------|--------------|--------------|--------------|--------------|--------------|--------------|
| (salari mínim brut en euros/mes, per treball a temps complet i corresponent a 12 pagues per any) | | | | | | | | | | |
| Països | 2004 | 2005 | 2006 | 2007 | 2008 | 2009 | 2010 | 2011 | 2012 | 2013 |
| Bèlgica | 1186.3 | 1210.0 | 1234.0 | 1259.0 | 1309.6 | 1387.5 | 1387.5 | 1415.2 | 1443.5 | 1501.8 |
| Bulgària | 61.4 | 76.7 | 81.8 | 92.0 | 112.5 | 122.7 | 122.7 | 122.7 | 138.1 | 158.5 |
| Rep. Txeca | 206.7 | 235.9 | 261.0 | 291.1 | 300.4 | 297.7 | 302.2 | 319.2 | 310.2 | 312.0 |
| Dinamarca | : | : | : | : | : | : | : | : | : | : |
| Alemanya | : | : | : | : | : | : | : | : | : | : |
| Estònia | 158.5 | 171.9 | 191.7 | 230.1 | 278.0 | 278.0 | 278.0 | 278.0 | 290.0 | 320.0 |
| Irlanda | 1073.2 | 1183.0 | 1292.9 | 1402.7 | 1461.9 | 1461.9 | 1461.9 | 1461.9 | 1461.9 | 1461.9 |
| Grècia | 630.8 | 667.7 | 709.7 | 730.3 | 794.0 | 817.8 | 862.8 | 862.8 | 876.6 | 683.8 |
| França | 1215.1 | 1286.1 | 1217.9 | 1254.3 | 1280.1 | 1321.0 | 1343.8 | 1365.0 | 1398.4 | 1430.2 |
| Itàlia | : | : | : | : | : | : | : | : | : | : |
| Xipre | : | : | : | : | : | : | : | : | : | : |
| Letònia | 119 | 114.6 | 129.3 | 172.1 | 229.8 | 254.1 | 253.8 | 281.9 | 285.9 | 287.1 |
| Lituània | 130.3 | 144.8 | 159.3 | 173.8 | 231.7 | 231.7 | 231.7 | 231.7 | 231.7 | 289.6 |
| Luxemburg | 1403.0 | 1466.8 | 1503.4 | 1570.3 | 1570.3 | 1641.7 | 1682.8 | 1757.6 | 1801.5 | 1874.2 |
| Hongria | 201.9 | 231.7 | 247.2 | 260.2 | 271.9 | 268.1 | 271.8 | 280.6 | 295.6 | 340.5 |
| Malta | 540.8 | 555.1 | 584.3 | 601.9 | 617.2 | 634.9 | 659.9 | 665.0 | 679.9 | 697.4 |
| Holanda | 1264.8 | 1264.8 | 1272.6 | 1300.8 | 1335.0 | 1381.2 | 1407.6 | 1424.4 | 1446.6 | 1469.4 |
| Àustria | : | : | : | : | : | : | : | : | : | : |
| Polònia | 175.3 | 207.9 | 232.9 | 244.3 | 313.3 | 307.2 | 320.9 | 348.7 | 336.5 | 376.6 |
| Portugal | 426 | 437.2 | 497.0 | 470.2 | 497.0 | 525.0 | 554.2 | 565.8 | 565.8 | 565.8 |
| Romania | 68.0 | 78.7 | 89.7 | 115.3 | 138.6 | 149.2 | 141.6 | 157.2 | 161.9 | 157.3 |
| Eslovènia | 471.0 | 490.1 | 511.9 | 521.8 | 538.5 | 589.2 | 597.4 | 748.1 | 763.1 | 783.76 |
| Rep. Eslovaca | 147.7 | 167.8 | 182.2 | 220.7 | 241.2 | 295.5 | 307.7 | 317.0 | 327.0 | 337.7 |
| Finlàndia | : | : | : | : | : | : | : | : | : | : |
| Suècia | : | : | : | : | : | : | : | : | : | : |
| Regne Unit | 1054.2 | 1134.7 | 1212.6 | 1315.0 | 1.242.2 | 995.3 | 1076.5 | 1.136.2 | 1.202.0 | 1264.3 |
| Espanya | 537.3 | 598.5 | 631.1 | 665.7 | 700.0 | 728.0 | 738.9 | 748.3 | 748.3 | 752.9 |
| Catalunya | 537.3 | 598.5 | 631.1 | 665.7 | 700.0 | 728.0 | 738.9 | 748.3 | 748.3 | 752.9 |

(*) Es recull el salari mínim vigent a 1 de gener de cada any, calculat sobre 12 pagues anuals. No incorpora increments posteriors registrats durant l'any

(:) Dada no disponible

Font: EUROBARÒMETRE SOCIAL DE CCOO DE CATALUNYA, elaborat amb dades d'EUROSTAT. Actualització: 11 de març de 2013

DIFERÈNCIA SALARIAL ENTRE HOMES I DONES (%)

| Països | 2002 | 2003 | 2004 | 2005 | 2006 (b) | 2007 | 2008 | 2009 | 2010 | 2011 |
|-------------------|------|-------|----------|-------|----------|---------|---------|---------|---------|---------|
| Bèlgica | : | : | 6(b) | 7 | 9.5 | 10.1 | 10.2 | 10.1 | 10.2 | 10.2 |
| Bulgària | 18.9 | 18(r) | 16(r) | 15(r) | 12.4 | 12.1 | 12.3 | 13.3 | 13.0 | 13.0 |
| Rep. Txeca | 22.1 | 19 | 19 | 19 | 23.4 | 23.6 | 26.2 | 25.9 | 21.6 | 21.0 |
| Dinamarca | : | : | 17 | 18 | 17.6 | 17.7 | 17.1 | 16.8 | 16.0 | 16.4 |
| Alemanya | : | 23 | 23 | 22 | 22.7 | 22.8 | 22.8 | 22.6 | 22.3 | 22.2(p) |
| Estònia | : | 24 | 24 | 25 | 29.8 | 30.9 | 27.6 | 26.6 | 27.7 | 27.3 |
| Irlanda | 15.1 | 14(b) | 11(p) | 9(p) | 17.2 | 17.3 | 12.6 | 12.6 | 13.9 | : |
| Grècia | 25.2 | 11(b) | 10 | 9(p) | 20.7 | : | 22.0 | : | : | : |
| França | : | 12(b) | 12 | 12 | 15.4 | 17.3 | 16.9 | 15.2 | 15.6 | 14.7(p) |
| Itàlia | : | 4.4 | 7(p) | 9 | 4.4 | 5.1 | 4.9 | 5.5 | 5.3 | 5.8 |
| Xipre | 22.5 | 25 | 25 | 25 | 21.8 | 22.0 | 19.5 | 17.8 | 16.8 | 16.4(p) |
| Letònia | : | 16 | 14(b)(r) | 16(r) | 15.1 | 13.6 | 11.8 | 13.1 | 15.5 | 13.6 |
| Lituània | 13.2 | 17 | 16 | 15 | 17.1 | 22.6 | 21.6 | 15.3 | 14.6 | 11.9 |
| Luxemburg | : | 15 | 14 | 14 | 10.7 | 10.2 | 9.7 | 9.2 | 8.7 | 8.7(p) |
| Hongria | 19.1 | 12(r) | 14(r) | 11 | 14.4 | 16.3 | 17.5 | 17.1 | 17.6 | 18.0 |
| Malta | : | 4 | 4 | 4 | 5.2 | 7.8 | 9.2 | 13.8 | 13.4 | 12.9 |
| Holanda | 18.7 | 18 | 19 | 18 | 23.6 | 19.3 | 18.9 | 18.5 | 17.8 | 17.9 |
| Àustria | : | 17(b) | 18 | 18 | 25.5 | 25.5(e) | 25.1(e) | 24.3(e) | 24.0 | 23.7(e) |
| Polònia | 7.5 | 11 | 10 | 10 | 7.5 | 14.9 | 11.4 | 8.0 | 4.5 | 4.5 |
| Portugal | : | 9 | 5(b) | 9 | 8.4 | 8.5 | 9.2 | 10.0 | 12.8 | 12.5 |
| Romania | 16.0 | 18 | 14(b) | 13 | 7.8 | 12.5 | 8.5 | 7.4 | 8.8 | 12.1 |
| Eslovènia | 6.1 | 7(p) | 8(p) | 8(p) | 8.0 | 5.0 | 4.1 | -0.9 | 0.9 | 2.3 |
| Rep. Eslovaca | 27.7 | 23 | 24 | 24 | 25.8 | 23.6 | 20.9 | 21.9 | 19.6 | 20.5 |
| Finlàndia | : | 20 | 20 | 20 | 21.3 | 20.2 | 20.5 | 20.8 | 20.3 | 18.2(p) |
| Suècia | : | 16 | 17 | 16 | 16.5 | 17.8 | 16.9 | 15.7 | 15.4 | 15.8 |
| Regne Unit | 27.3 | 22 | 22 | 16(r) | 24.3 | 20.8 | 21.4 | 20.6 | 19.5 | 20.1 |
| UE-27 | : | 15(s) | 15(s) | 15(s) | 17.7 | : | 17.3 | 16.6 | 16.1(p) | 16.2(p) |
| Espanya | 20.2 | 18 | 15 | 13(p) | 17.9 | 18.1 | 16.1 | 16.7 | 16.2 | 16.2(p) |
| Catalunya* | 20.2 | : | 17.6 | 15 | 17.9 | 17.1 | 19.8 | 18.5 | 16.9 | : |

(b) Ruptura de sèrie. Des del 2006 les dades es calculen a partir de la metodologia de l'enquesta estructural d'assalariats (Normativa CE 530/1999).

(e) Estimació

(s) Estimació d'Eurostat

(p) Provisional

(r) Valor revisat

(:) Dada no disponible

(*) Dades per a Catalunya segons l'IDESCAT

Font: EUROBARÒMETRE SOCIAL DE CCOO DE CATALUNYA, elaborat amb dades d'EUROSTAT i IDESCAT per a Catalunya. Actualització: 11 de març de 2013

4.8.2. Evolució dels costos de la mà d'obra i del treball i productivitat de l'hora treballada

| EVOLUCIÓ DEL COST DE LA MÀ D'OBRA DE LA INDÚSTRIA, LA CONSTRUCCIÓ I ELS SERVEIS | | | | | | | | | | |
|---|---------|---------|---------|---------|---------|---------|---------|---------|---------|---------|
| Variació anual (%) | | | | | | | | | | |
| Països | 2002 | 2003 | 2004 | 2005 | 2006 | 2007 | 2008 | 2009 | 2010 | 2011 |
| Bèlgica | 3.7 | 2.0 | 2.6 | 2.4 | 2.4 | 2.2 | 3.5 | 3.7 | 3.3 | 2.8 |
| Bulgària | 5.7(p) | 8.0(p) | 6.2(p) | 5.6(p) | 5.1(p) | 17.8(p) | 20.6(p) | 12.6(p) | 9.1(p) | 8.5(p) |
| Rep. Txeca | 9.5 | 7.0 | 5.5 | 3.6 | 6.4 | 8.1 | 6.0 | 5.5 | 2.4 | 3.4 |
| Dinamarca | 3.6 | 3.7 | 3.8 | 3.0 | 2.9 | 3.5 | 3.9 | 3.8 | 3.0 | 2.0 |
| Alemanya | 2.4(p) | 2.4(p) | 0.7(p) | 0.3(p) | 1.1(p) | 0.7(p) | 2.4(p) | 2.6 | 0.8 | 2.8 |
| Estònia | 11.7 | 10.6 | 7.5 | 11.3 | 15.9 | 20.5 | 15.1 | -1.9 | -2.0 | 4.0 |
| Irlanda | 4.7 | 4.4 | 6.1 | 4.8 | 4.8 | 4.6 | 4.2 | 1.2 | -1.9 | -0.6 |
| Grècia | 13.5 | 6.5 | 4.2 | -1.1 | -1.4 | 5.0 | 5.5 | 0.2 | -0.6 | -6.0 |
| França | : | : | : | : | : | : | : | 1,3(p) | 2,7(p) | 2,9(p) |
| Itàlia | 3.5 | 4.8 | 2.7 | 3.6 | 2.7 | 1.9 | 3.7 | 3.3 | 2.4 | 1.3 |
| Xipre | 5.8 | 6.8 | 4.1 | 3.8 | 4.7 | 3.5 | 6.1 | 4.3 | 1.7 | 2.0 |
| Letònia | 9.5(p) | 10.0(p) | 11.4(p) | 15.3(p) | 23.6(p) | 30.8(p) | 21.7(p) | -3.5(p) | -4.8(p) | -4.7(p) |
| Lituània | 4.7 | 5.1 | 7.1 | 11.6 | 18.0 | 19.0 | 18.9 | -4.5 | -4.8 | 2.8 |
| Luxemburg | 3.5 | 3.6 | 3.0 | 3.9 | 3.2 | 3.2 | 3.1 | 3.9 | 2.3 | 3.0 |
| Hongria | 16.5 | 11.6 | 6.8 | 9.1 | 8.5 | 9.6 | 7.4 | -0.8(p) | -1.8(p) | 5.1(p) |
| Malta | 0.6(p) | 4.1(p) | 5.3(p) | 3.2(p) | 2.7(p) | 3.8(p) | 3.4(p) | -0.5(p) | 3.9(p) | 2.3(p) |
| Holanda | 5.0 | 4.1 | 3.8 | 2.1 | 2.8 | 3.4 | 3.7 | 2.2(p) | 1.7(p) | 1.9(p) |
| Àustria | : | : | : | : | : | : | : | 4.6 | 1.0 | 3.0 |
| Polònia | 7.3 | 4.7 | 4.0 | 4.5 | 5.6 | 9.9 | 10.4 | 6.1 | 1.2 | 4.7 |
| Portugal | 3.5(p) | 2.7(p) | 3.3(p) | 1.7(p) | 0.8(p) | 5.1(p) | 2.9(p) | 3.1(p) | -0.4(p) | -2.4(p) |
| Romania | 25.7(p) | 18.8(p) | 17.6(p) | 14.5(p) | 21.4(p) | 19.9(p) | 22.6(p) | 10.8(p) | 0.8(p) | 4.4(p) |
| Eslovènia | 4.3(p) | 7.7(p) | 8.5(p) | 5.0(p) | 4.2(p) | 4.4(p) | 9.5(p) | 3.8(p) | 1.2(p) | 1.8(p) |
| Rep. Eslovaca | 16.1 | 12.1 | 5.8 | 9.0 | 7.9 | 7.4 | 5.3 | 4.0 | 2.6 | 4.2(p) |
| Finlàndia | 3.9(p) | 3.4(p) | 3.6(p) | 4.2(p) | 3.1(p) | 6.2(p) | 4.5(p) | 4.1(p) | 2.3(p) | 2.8(p) |
| Suècia | : | : | : | : | : | : | : | 3.0 | 2.2 | 2.6(p) |
| Regne Unit | 3.9 | 4.7 | 6.1 | 4.4 | 4.7 | 4.3 | 4.5 | 0.6 | 2.3 | 1.6 |
| UE-27 | : | : | : | : | : | : | : | 2.5 | 1.6 | 2.2 |
| Espanya | : | : | : | : | : | 4.9(p) | 4.8(p) | 4.6(p) | 0.3(p) | 1.8(p) |
| Catalunya | : | : | : | : | : | : | : | : | : | : |

(:) Dada no disponible

(p) Dada provisional

Font: EUROBARÒMETRE SOCIAL DE CCOO DE CATALUNYA, elaborat amb dades d'EUROSTAT. Actualització: 11 de març de 2013

| COST HORARI DE LA MÀ D'OBRA (€/hora) | | | | | | | | | | |
|---|-------|-------|-------|-------|-------|-------|-------|----------|----------|----------|
| Països | 2001 | 2002 | 2003 | 2004 | 2005 | 2006 | 2007 | 2008 | 2009 | 2010 |
| Bèlgica | 27.89 | 29.17 | 29.58 | 30.30 | 30.62 | 31.43 | 32.56 | : | : | : |
| Bulgària | 1.29 | 1.32 | 1.39 | 1.47 | 1.55 | 1.65 | 1.89 | 2.42 | 2.70 | 2.90 |
| Rep. Txeca | 4,64 | 5.39 | 5.47 | 5.85 | 6.63 | 7.14 | 7.88 | 8.82 | 8.62 | 9.11 |
| Dinamarca | 28.54 | 29.06 | 30.30 | 30.70 | 30.98 | 33.09 | 34.74 | : | : | : |
| Alemanya | 25.60 | 26.20 | 26.80 | 26.90 | 27.10 | 27.60 | 27.80 | : | : | : |
| Estònia | 3.22 | 3.67 | 4.01 | 4.24 | 4.67 | 5.50 | 6.60 | : | 7.45 | 7.34 |
| Irlanda | : | : | : | : | : | : | : | 28.48 | 29.40 | 28.69 |
| Grècia | 11.62 | 12.46 | 13.37 | : | : | : | : | : | : | : |
| França | 26.00 | 27.04 | 27.68 | 28.46 | 29.13 | 30.08 | 31.06 | : | : | : |
| Itàlia | 19.27 | 19.99 | 20.64 | 21.39 | : | : | : | : | : | : |
| Xipre | 9.31 | 9.76 | 10.37 | 11.10 | 11.65 | 11.98 | 12.46 | 16.37 | 15.28 | 15.59 |
| Letònia | 2.29 | 2.39 | 2.37 | 2.52 | 2.77 | 3.41 | 4.41 | 5.69 | 5.56 | 5.23 |
| Lituània | 2.78 | 3.00 | 3.10 | 3.16 | 3.56 | 4.21 | 5.09 | 5.83 | 5.66 | 5.39 |
| Luxemburg | 25.39 | 26.21 | 27.02 | 29.97 | 31.10 | 31.98 | 33.00 | : | : | : |
| Hongria | 4.04 | 4.91 | 5.08 | 5.49 | 6.06 | 6.34 | 7.13 | : | : | : |
| Malta | : | 7.29 | 7.49 | 8.23 | 8.45 | 8.56 | 8.88 | : | : | : |
| Holanda | 23.88 | 25.19 | 26.45 | 27.23 | 27.41 | : | : | 30.21 | 30.96 | 31.67 |
| Àustria | 23.65 | 24.13 | 24.98 | 25.32 | 25.72 | 26.01 | 26.33 | : | : | : |
| Polònia | 5.30 | 5.27 | 4.70 | 4.74 | 5.55 | 6.03 | 6.78 | : | : | : |
| Portugal | 8.60 | 9.10 | 9.60 | 10.20 | 10.60 | 10.97 | 11.32 | : | 11.67 | 12.25 |
| Romania | 1.57 | 1.67 | 1.60 | 1.76 | 2.33 | 2.68 | 3.40 | 4.07 | 3.76 | 3,84 |
| Eslovènia | 9.51 | 10.09 | 10.54 | 10.41 | 10.76 | 11.37 | 12.09 | 13.65(p) | 13.98(p) | 14.24(p) |
| Rep. Eslovaca | 3.26 | 3.59 | 4.02 | 4.41 | 4.80 | 5.33 | 6.41 | 0.24 | 7.85 | 7.90 |
| Finlàndia | 23.59 | 23.82 | 24.78 | 25.34 | 26.70 | 27.20 | 27.87 | : | : | : |
| Suècia | 27.33 | 28.57 | 30.03 | 31.08 | 31.55 | 32.16 | 33.30 | : | : | : |
| Regne Unit | 24.51 | 25.24 | 23.56 | 24.71 | 21.80 | 22.90 | 23.54 | 20.09 | 18.31 | 19.32 |
| UE-27 | : | : | : | : | : | : | : | : | : | : |
| Espanya | 13.63 | 13.63 | 14.21 | 14.76 | 15.22 | 15.77 | 16.39 | 18.10 | 19.12 | 10.26 |
| Catalunya* | 14.73 | 14.73 | 15.40 | 16.10 | 16.65 | 17.33 | 18.30 | 19,53 | 20.45 | 20.60 |

(:) Dada no disponible

(p) Dada provisional

(*) Mitjana anual calculada sobre les dades trimestrals de l'IDESCAT

Font: EUROBARÒMETRE SOCIAL DE CCOO DE CATALUNYA, elaborat amb dades d'EUROSTAT i IDESCAT. Actualització: 11 de març de 2013

| COST MENSUAL DE LA MÀ D'OBRA (€/mes) | | | | | | | | | | |
|---|--------|---------|--------|--------|---------|--------|--------|---------|---------|---------|
| Països | 2001 | 2002 | 2003 | 2004 | 2005 | 2006 | 2007 | 2008 | 2009 | 2010 |
| Bèlgica | 3672.5 | 3841.1 | 3895.2 | 3881.2 | 3922.2 | 4025.8 | 4171.1 | : | : | : |
| Bulgària | 189.8 | 193.9 | 202.2 | 218.1 | 229.1 | 243.0 | 280.2 | 354 | 389 | 410 |
| Rep. Txeca | 660.6 | 770.4 | 777.1 | 841.6 | 954.0 | 1027.6 | 1201.2 | 1276 | 1242 | 1330 |
| Dinamarca | 3879.3 | 3921.7 | 4101.4 | 4186.3 | 4359.8 | 4481.1 | 4658.8 | : | : | : |
| Alemanya | 3511.0 | 3591.0 | 3699.0 | 3758.0 | 3787.0 | 3857.0 | 3892.0 | : | : | : |
| Estònia | 496.3 | 562.4 | 608.4 | 650.3 | 713.4 | 840.2 | 1006.2 | : | 1084 | 1091 |
| Irlanda | : | : | : | : | : | : | : | : | 4037 | 3957 |
| Grècia | 1739.9 | 1849.4 | 1984.3 | : | : | : | : | : | : | : |
| França | 3414.8 | 3464.0 | 3527.2 | 3691.7 | 3794.0 | 3857.0 | 3983.3 | : | : | : |
| Itàlia | 2822.0 | 2904.0 | : | : | : | : | : | : | : | : |
| Xipre | 1614.9 | 1.684.3 | 1790.8 | 1902.6 | 2028.3 | 2091.1 | 2182.2 | : | 2624 | 2675 |
| Letònia | 349.9 | 360.9 | 357.3 | 388.7 | 432.6 | 531.8 | 683.0 | 865 | 833 | 794 |
| Lituània | 432.7 | 469.2 | 486.6 | 484.2 | 555.8 | 646.1 | 785.4 | 846 | 836 | 802 |
| Luxemburg | : | : | : | 4353.0 | 4498.0 | 4625.0 | 4801.0 | : | : | : |
| Hongria | 613.8 | 730.7 | 763.1 | 836.4 | 904.9 | 947.1 | 1055.4 | : | : | : |
| Malta | : | 1220.0 | 1219.8 | 1237.5 | 1248.1 | 1298.4 | 1324.9 | : | : | : |
| Holanda | 3388.0 | 3598.0 | 3806.0 | 3942.0 | 3974.0 | : | : | 4250 | 4388 | 4456 |
| Àustria | 3437.0 | 3497.0 | 3624.0 | 3680.0 | 3741.0 | 3808.0 | 3883.0 | : | : | : |
| Polònia | 791.8 | 783.1 | 698.2 | 699.2 | 818.2 | 889.4 | 996.8 | : | : | : |
| Portugal | 1255.5 | 1330.3 | 1409.5 | 1493.4 | 1.556.9 | 1617.9 | 1675.9 | : | 1664 | 1719 |
| Romania | 242.7 | 250.4 | 245.6 | 271.8 | 358.2 | 413.8 | 526.5 | 628 | 575 | 592 |
| Eslovènia | 1359.9 | 1440.1 | 1496.7 | 1520.9 | 1604.5 | 1684.3 | 1797.0 | 1917(p) | 1959(p) | 2034(p) |
| Rep. Eslovaca | 479.6 | 518.4 | 565.3 | 636.0 | 700.5 | 775.4 | 926.6 | 33 | 1090 | 1121 |
| Finlàndia | 3079.0 | 3225.0 | 3355.0 | 3430.0 | 3614.0 | 3682.0 | 3773.0 | : | : | : |
| Suècia | 3873.4 | 4049.1 | 4255.7 | 4365.7 | 4431.5 | 4517.6 | 4677.0 | : | : | : |
| Regne Unit | 3793.4 | 3891.8 | 3642.4 | 3848.6 | 3461.5 | 3636.3 | 3737.9 | 2969 | 2720 | 2871 |
| UE-15 | : | : | : | : | : | : | : | : | : | : |
| UE-27 | : | : | : | : | : | : | : | : | : | : |
| Espanya | 1867.4 | 1939.6 | 2017.0 | 2081.8 | 2134.7 | 2202.8 | 2279.8 | 2639 | 2752 | 2787 |
| Catalunya* | 1926.4 | 2029.9 | 2109.9 | 2185.5 | 2243.4 | 2322.8 | 2437.9 | 2701.7 | 2685.6 | 2619.7 |

(p) Dada provisional

(:) Dada no disponible

(*) Mitjana mensual anual calculada sobre les dades del cost anual total de l'IDESCAT

Font: EUROBARÒMETRE SOCIAL DE CCOO DE CATALUNYA, elaborat amb dades d'EUROSTAT, INE i IDESCAT. Actualització: 11 de març de 2013

EVOLUCIÓ DEL COST UNITARI DEL TREBALL REAL

| Països | 2003 | 2004 | 2005 | 2006 | 2007 | 2008 | 2009 | 2010 | 2011 | 2012 | 2013 |
|---------------|---------|---------|--------|--------|--------|--------|---------|---------|---------|---------|---------|
| Bèlgica | -0.9 | -2.7 | -0.9 | -0.4 | -0.2 | 2.2 | 2.7 | -2.3 | 0.6 | 1.6 | 0.2(f) |
| Bulgària | -0.6 | -2.1 | -1.7 | -3.5 | 0.1 | 3.7 | 8.1 | 2.7 | -3.7 | 0.3(f) | 0.8(f) |
| Rep. Txeca | 2.2 | -1.0 | -0.4 | -0.1 | -0.7 | 1.5 | -0.1 | 1.4 | 1.9 | 2.2(f) | 0.4(f) |
| Dinamarca | 0.6 | -1.9 | -0.7 | 0.1 | 2.4 | 1.8 | 5.2 | -5.1 | -0.6 | -0.2(f) | -1.1(f) |
| Alemanya | -0.2 | -1.6 | -1.5 | -2.3 | -2.3 | 1.5 | 4.4 | -2.0 | 0.6 | 1.6 | 0.4(f) |
| Estònia | 0.9 | 1.0 | -2.1 | 0.3 | 5.0 | 8.7 | 2.8 | -6.8 | -4.2 | 1.5(f) | -0.3(f) |
| Irlanda | 0.8 | 2.0 | 2.0 | 0.2 | 3.4 | 9.9 | 1.0 | -4.3 | -3.4 | -2.7(f) | -1.8(f) |
| Grècia | -2.3(p) | -0.7(p) | 2.5(b) | -3.4 | -0.7 | 0.3(p) | 3.8(p) | -1.3(p) | -2.9(p) | -7.5(f) | -4.9(f) |
| França | 0.0 | -0.7 | 0.0 | -0.3 | -0.9 | 0.7 | 3.0 | -0.4 | 0.3 | 0.2(f) | 0.0(f) |
| Itàlia | 0.9 | -0.4 | 0.6 | 0.2 | -0.7 | 2.0 | 1.9 | -0.9 | -0.3 | 0.3(f) | -0.9(f) |
| Xipre | 4.6 | -1.3 | -1.4 | -2.4 | -3.0 | -2.7 | 3.8 | -0.5 | 0.5 | -1.9(f) | -3.7(f) |
| Letònia | 1.3(b) | -0.5(b) | 4.7(b) | 4.6(b) | 5.8(b) | 6.9(b) | -6.7(b) | -9.2(b) | -0.6(b) | -1.5(f) | -1.0(f) |
| Lituània | 1.8 | 0.8 | -0.6 | 3.3 | -1.9 | 0.7 | 2.0 | -8.8 | -5.3 | -0.7 | -0.1(f) |
| Luxemburg | -4.4 | -0.6 | -2.4 | -5.2 | -2.0 | 8.9 | 6.8 | -5.6 | -1.7 | 0.7(f) | 0.1(f) |
| Hongria | 0.4 | -0.9 | 0.2 | -1.4 | 0.7 | -0.9 | -0.7 | -3.3 | -1.3 | 3.3(f) | -2.8(f) |
| Malta | 2.5 | 0.7 | -2.8 | 0.7 | 1.5 | -0.1 | 3.6 | -3.1 | -0.4 | -0.1(f) | -0.3(f) |
| Holanda | 0.3 | -0.5 | -2.8 | -1.1 | -0.2 | 0.9 | 5.2 | -1.8 | 0.0 | 1.0 | 0.0(f) |
| Àustria | 0.3 | -2.1 | -0.8 | -0.8 | -0.8 | 2.0 | 3.4 | -1.6 | -1.3 | 1.1 | -0.2(f) |
| Polònia | -3.7 | -6.0 | -2.3 | -2.5 | -1.3 | 4.3 | -1.4 | -0.1 | -2.3 | -0.7(f) | -0.3(f) |
| Portugal | 0.8 | -1.5 | 1.0 | -1.8 | -1.6 | 1.9 | 2.2 | -2.1 | -1.1(p) | -3.7(f) | -0.2(f) |
| Romania | -2.0 | -10.7 | 8.8 | -5.1 | 1.5 | 6.6 | -1.2 | 7.7 | -2.9 | -2.1(f) | 0.3(f) |
| Eslovènia | -1.0 | 0.3 | -0.2 | -1.0 | -1.6 | 2.1 | 4.7 | 1.5 | -1.6 | 0.3 | -0.9(f) |
| Rep. Eslovaca | -1.2 | -3.0 | 1.5 | -1.2 | -0.6 | 1.5 | 7.0 | -1.4 | -2.0 | -1.3 | -0.9(f) |
| Finlàndia | 1.5 | -0.5 | 1.7 | -0.5 | -2.4 | 3.7 | 7.4 | -2.0 | -1.3 | 0.7 | 0.8(f) |
| Suècia | -1.5 | -1.2 | -0.7 | -2.4 | 1.4 | -0.1 | 2.3 | -3.1 | -1.7 | 1.6(f) | 0.4(f) |
| Regne Unit | -0.6 | -0.5 | -0.4 | 0.0 | -0.1 | 0.2 | 4.1 | -1.6 | -0.7 | 1.7(f) | 0.4(f) |
| UE-27 | -0.5 | -1.2 | -0.8 | -1.2 | -0.9 | 1.1 | 3.2 | -1.6 | -0.5 | 0.6(f) | -1.0(f) |
| UE-15 | -0.4 | -1.0 | -0.6 | -0.9 | -0.7 | 1.2 | 3.2 | -1.6 | -0.4 | -0.7(f) | -1.0(f) |
| Espanya | -1.4 | -1.5 | -1.0 | -1.0 | 0.8 | 3.2 | 1.2 | -2.4 | -2.4 | -3.1(f) | -2.0(f) |
| Catalunya* | -1.2 | -1.7 | -0.7 | -1.0 | 0.9 | 2.1 | 0.8 | -4.2 | : | : | : |

(p) valor provisional

(:) Dada no disponible

(b) ruptura de sèrie

(f) previsió

(*) Dades per a Catalunya segons l'IDESCAT

Font: EUROBARÒMETRE SOCIAL DE CCOO DE CATALUNYA, elaborat amb dades d'EUROSTAT i IDESCAT. Actualització: 12 de març de 2013

4.9. Salut laboral/Seguretat

| EVOLUCIÓ DELS ACCIDENTS GREUS PER CADA 100.000 TREBALLADORS (1998=100) | | | | | | | | | |
|--|------|--------|--------|-------|--------|------|------|--------|------|
| Països | 1998 | 1999 | 2000 | 2001 | 2002 | 2003 | 2004 | 2005 | 2006 |
| Bèlgica | 100 | 96 | 82(b) | 83 | 72 | 68 | 65 | 62 | 60 |
| Bulgària | 100 | 84 | 100(b) | 90 | 84 | 68 | 61 | 58 | 58 |
| Rep. Txeca | 100 | 93 | 91 | 91 | 89 | 80 | 81 | 80 | 78 |
| Dinamarca | 100 | 95 | 89 | 90 | 82 | 76 | 79 | 83 | 84 |
| Alemanya | 100 | 99 | 96 | 88 | 82 | 74 | 73 | 65 | 66 |
| Estònia | 100 | 106 | 105 | 132 | 125 | 128 | 124 | 126 | 120 |
| Irlanda | 100 | : | : | : | 100 | 105 | 94 | 101 | 107 |
| Grècia | 100 | 93 | 88 | 86 | 83 | 71 | 66 | 55 | 55 |
| França | 100 | 101 | 102 | 98 | 99 | 95 | 90 | 90 | 82 |
| Itàlia | 100 | 99 | 99 | 92 | 83 | 80 | 75 | 71 | 69 |
| Xipre | : | 100 | 112 | 112 | 92 | 103 | 103 | 97 | 86 |
| Letònia | 100 | 75 | 65 | 116 | 108 | 84 | 79 | 92 | 91 |
| Lituània | 100 | 90 | 94 | 85 | 86 | 82 | 82 | 104 | 101 |
| Luxemburg | 100 | 105 | 104 | 97 | 109 | 107 | 94 | 72 | 78 |
| Hongria | 100 | 93 | 93 | 86 | 84 | 83 | 79 | 79 | 74 |
| Malta | 100 | 113 | 77 | 94 | 91 | 90 | 83 | 77 | 85 |
| Holanda | 100 | 108(b) | 105 | 92 | 100(b) | 82 | 73 | 100(b) | : |
| Àustria | 100 | 99 | 92 | 83 | 84 | 79 | 79 | 77 | 72 |
| Polònia | 100 | 86 | 85 | 78 | 76 | 82 | 84 | 80 | 88 |
| Portugal | 100 | 92 | 88 | 91 | 74 | 72 | 75 | 74 | 76 |
| Romania | 100 | 100 | 106 | 113 | 104 | 111 | 103 | 96 | 94 |
| Eslovènia | 100 | 100 | 98 | 94 | 94 | 98 | 98 | 84 | 70 |
| Rep. Eslovaca | 100 | 92 | 87 | 83 | 77 | 68 | 54 | 52 | 64 |
| Finlàndia | 100 | 91 | 89 | 87(b) | 85 | 83 | 83 | 88 | 88 |
| Suècia | 100 | 107 | 111 | 113 | 101 | 94 | 86 | 85 | 82 |
| Regne Unit | 100 | 106 | 106 | 110 | 108 | 107 | 88 | 84 | 75 |
| UE-27 | : | : | 100 | 96 | 88 | 84 | 80 | 78 | 76 |
| UE-15 | 100 | 100 | 98 | 94 | 86 | 81 | 78 | 76 | 74 |
| Espanya | 100 | 107 | 108 | 106 | 103 | 100 | 92 | 87 | 85 |
| Catalunya(*) | 100 | 100 | 84 | 93 | 89 | 83 | 82 | 69 | 69 |

(*) Elaboració pròpia a partir de dades del Departament d'Empresa i Ocupació de la Generalitat de Catalunya

(:) Dades no disponibles

(b) Ruptura de sèrie

Font: EUROBARÒMETRE SOCIAL DE CCOO DE CATALUNYA, elaborat amb dades d'EUROSTAT. Actualització :18 de març de 2013

