



ESTUDIS

27

**Situació i estadístiques de
l'economia catalana 2010**



centre
d'estudis
i recerca
sindicals



**centre
d'estudis
i recerca
sindicals**

Maig 2011

Centre d'Estudis i Recerca Sindicals (CERES)
Via Laietana 16, 6a. planta
08003 Barcelona

Índex

Presentació	5
1. La situació de l'economia catalana 2010	7
<i>1.1. La producció agregada</i>	9
<i>1.1.1. L'activitat del sector industrial</i>	12
<i>1.1.2. L'activitat del sector de la construcció</i>	17
<i>1.1.3. L'activitat del sector serveis de mercat</i>	23
<i>1.2. Altres elements de demanda</i>	26
<i>1.2.1. La matriculació de vehicles</i>	26
<i>1.2.2. Compres de les famílies</i>	28
<i>1.3. El sector exterior</i>	30
<i>1.4. La inflació</i>	34
<i>1.5. El mercat de treball</i>	36
<i>1.6. Terminologia</i>	45
<i>1.7. Fonts documentals</i>	64
2. Conclusions sobre la situació de l'economia catalana 2010 i consideracions 2011	65
3. Estadístiques Sociolaborals 2010	73
<i>3.1. Introducció</i>	75
<i>3.2. Indicadors econòmics</i>	75
<i>3.3. Indicadors d'ocupació i atur</i>	78
<i>3.4. Condicions de treball i relacions laborals</i>	87
<i>3.5. Indicadors de prestacions socials</i>	93
<i>3.6. R+D: Recerca i desenvolupament</i>	94
<i>3.7. Terminologia</i>	95
<i>3.8. Fonts documentals</i>	97
4. Eurobaròmetre Social	99
<i>4.1. Comentaris a les taules de l'Eurobaròmetre Social 2010</i>	101
<i>4.2. Indicadors d'activitat, atur i ocupació</i>	102
<i>4.2.1. Activitat</i>	102
<i>4.2.2. Atur</i>	105
<i>4.2.3. Ocupació</i>	114

4.3. <i>Indicadors econòmics</i>	117
4.3.1. <i>PIB: producte interior brut</i>	117
4.3.2. <i>Índex harmonitzat de preus al consum o IPC harmonitzat</i>	119
4.4. <i>Indicadors d'educació i formació</i>	121
4.5. <i>Indicadors de jornada laboral</i>	123
4.6. <i>Indicadors de protecció social</i>	124
4.7. <i>Indicadors de recerca i desenvolupament</i>	125
4.8. <i>Indicadors de salaris</i>	126
4.8.1. <i>Salari mínim i diferència salarial entre homes i dones</i>	126
4.8.2. <i>Evolució dels costos de la mà d'obra i del treball i productivitat de l'hora treballada</i>	128
4.9. <i>Salut laboral/seguretat</i>	132

Presentació

Aquesta publicació inclou diversos materials elaborats pel Centre d'Estudis i Recerca Sindicals de CCOO de Catalunya (CERES) sobre la situació i estadístiques de l'economia catalana 2010. El seu objectiu és que sigui una eina útil per al coneixement de la nostra realitat socioeconòmica.

La publicació analitza i valora l'evolució dels paràmetres més significatius de l'economia catalana durant el 2010 i inclou les dades actualitzades dels diferents indicadors econòmics, socials i laborals amb comentaris per facilitar-ne la comprensió. I, inclou també l'Eurobaròmetre Social, amb dades relatives al desenvolupament econòmic, social i laboral de la Unió Europea, que es comparen respecte la realitat catalana.

Barcelona, abril de 2011



La Situació de l'Economia Catalana 2010

1. LA SITUACIÓ DE L'ECONOMIA CATALANA 2010

1.1. La producció agregada

L'activitat econòmica catalana el 2010 ha anat recuperant a poc a poc ritmes de creixement positius, i assolix en termes mitjans anuals un lleuger creixement del 0,1% respecte del nivell d'activitat de l'any 2009, amb un creixement interanual de l'1,2% el darrer trimestre de l'any.

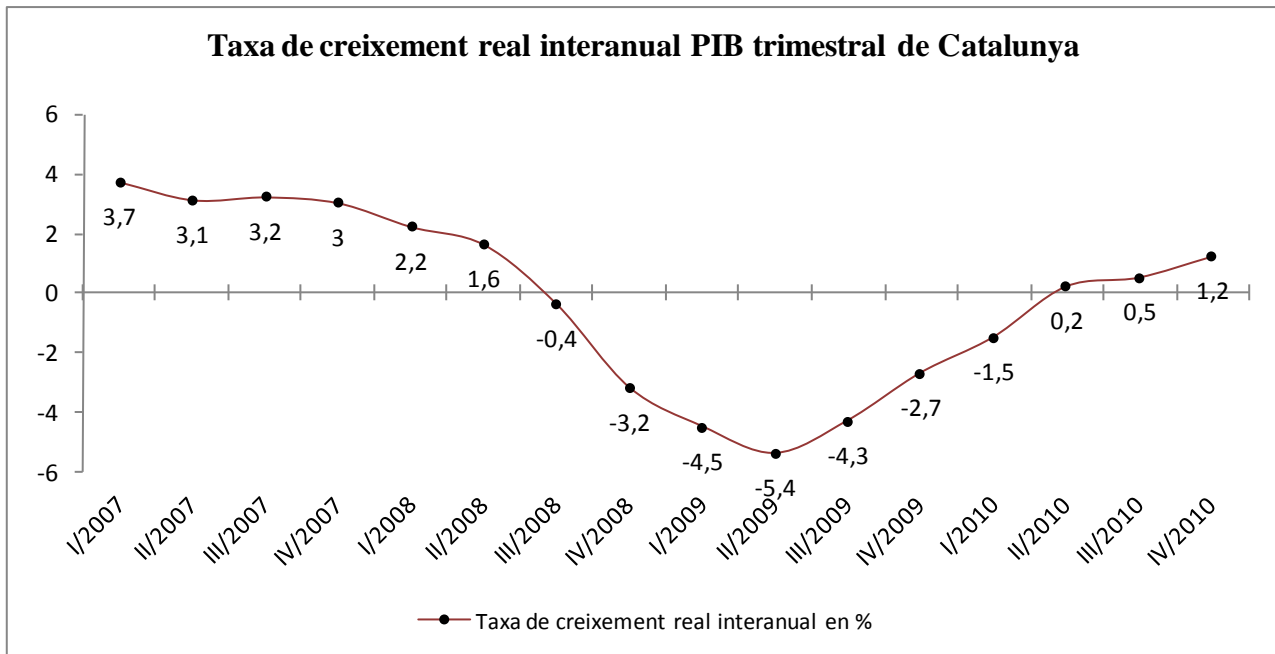

Font: IDESCAT.

Aquest lleuger creixement, conjuntament amb l'evolució de la població catalana el 2010, amb un increment del 0,5%, fa que el PIB per càpita, indicador de la renda per càpita, experimenti una reducció del -0,4% l'any 2010, i per tercer any consecutiu experimenta taxes de creixement negatives.

Taxa de creixement del PIB per càpita real. Catalunya

	Creix. real PIB	Creix. Població	Creix. real PIB per càpita
2006	3,8%	2,0%	1,8%
2007	3,3%	1,1%	2,2%
2008	0,1%	2,1%	-2,0%
2009	-4,2%	1,5%	-5,6%
2010	0,1%	0,5%	-0,4%

Nota: les dades de població són a 1 de gener de cada any.

Font: IDESCAT, Padró municipal d'habitants, xifres oficials, recomptes.

La modesta recuperació l'activitat econòmica interna al llarg del 2010 està relacionada amb el gir en el comportament de la despesa de consum de les llars, que creix l'1,7% respecte del 2009 quan l'any precedent va caure el -4,2%. Aquest comportament, i en menor mesura la relativa frenada de la caiguda de la despesa en inversió, que tot i així es redueix el -5,6% respecte del 2009, ha fet que la demanda interna en béns i serveis finals pràcticament s'estabilitzi amb una reducció del -0,3% el 2010, quan l'any anterior havia caigut el -5,4%.

De totes maneres, també cal tenir en compte que la despesa de consum de les Administracions públiques a Catalunya s'ha pràcticament estancat amb un lleu creixement del 0,3%, respecte del mateix període del 2009, i per tant, que com a conseqüència en part de les pressions que els mercats financers han sotmès a les administracions públiques, aquestes no han pogut fer una contribució positiva global suficientment elevada, en un context on la despesa d'inversió segueix caient, per tal que la demanda interna contribuís positivament al creixement de l'activitat econòmica.

Pel que fa a la menor caiguda de la inversió ha tingut lloc, principalment, pel fre en la caiguda en la despesa de béns d'equipament i altres, que es redueixen el -1,5% enfront de la caiguda del -17,9% del 2009, mentre que la despesa en construcció (del conjunt de les llars, les empreses i l'obra civil de les administracions públiques) manté uns ritmes de caiguda elevats del -10,7%, enfront del -11,7% del 2009.

La lleu reducció de la despesa interna (demanda interna) del -0,3%, s'ha vist compensada per l'aportació positiva, de 0,3 punts percentuals, que el saldo exterior català fa a l'increment del PIB, una aportació que de totes maneres és menor que la del 2009. Així, les relacions amb l'exterior de Catalunya frenen la seva aportació positiva al creixement de l'activitat econòmica com a conseqüència per una part d'una menor contribució positiva de les relacions amb l'estranger, el saldo amb l'estranger fa una aportació positiva d'1 punts percentual a l'augment del PIB; i per una altra d'una menor contribució negativa del saldo amb la resta d'Espanya, que tot i frenar la reducció del seu saldo positiu segueix fent una aportació negativa al creixement del PIB de -0,7 punts percentuals, i té una reducció en termes reals del seu saldo positiu del -10,7%.

La menor caiguda de la demanda interna el 2010, i el modest creixement del consum de les famílies ha tingut com a conseqüència un increment respecte l'any 2009 en les importacions de l'estranger (principalment de béns i serveis, i no tant del consum de residents a l'estranger), amb un augment en termes reals del 8,4%. Paral·lelament, incrementen amb una major intensitat les exportacions a l'estranger (tant de béns i serveis com en menor mesura de consum de no residents en el territori català), amb un augment en termes reals del 12,6%. Així, segueix reduint-se el saldo negatiu de Catalunya amb l'estranger i fa una aportació positiva al creixement del PIB, d'1 punt percentual.

PIB via demanda en termes nominals. Taxes de creixement reals

	2009	2010	Pes s/PIB 2010	Creix. 08	Creix. 09	Creix. 10
PIB pm	207.237	209.727	100,0%	0,1%	-4,2%	0,1%
Demanda interna	196.072	199.732	95,2%	-1,1%	-5,4%	-0,3%
Despesa consum llars (1)	115.387	120.603	57,5%	-1,2%	-4,2%	1,7%
Despesa consum administracions públiques	34.515	34.675	16,5%	6,4%	6,1%	0,2%
Formació bruta de capital (2)	46.169	44.453	21,2%	-4,6%	-14,6%	-5,6%
Béns d'equipament i altres	22.035	22.375	10,7%	-2,3%	-17,9%	-1,5%
Construcció	23.296	21.008	10,0%	-5,9%	-11,7%	-10,7%
Saldo exterior (3)(4)	11.165	9.995	4,8%	1,1pp	1,0pp	0,3pp
Saldo amb l'estranger (4)	-2.424	-2.167	-1,03%	2,3pp	2,2pp	1,0pp
Exportacions de béns i serveis	56.149	64.325	30,7%	0,2%	-12,3%	12,6%
Exp. béns i serveis	47.418	55.137	26,3%	0,8%	-13,0%	14,2%
Consum dels no residents al territori	8.731	9.188	4,4%	-3,7%	-7,9%	3,9%
Importacions de béns i serveis	58.572	66.492	31,7%	-6,0%	-17,0%	8,4%
Imp. béns i serveis	56.267	63.980	30,5%	-5,9%	-17,0%	8,5%
Consum dels residents a l'estranger	2.305	2.511	1,2%	-7,9%	-14,4%	6,8%
Saldo amb la resta d'Espanya (4)	13.589	12.162	5,8%	-1,2pp	-1,2pp	-0,7pp

(1) Inclou la despesa en consum de les institucions sense finalitat de lucre al servei de les llars.

(2) Inclou la variació d'existències.

(3) Inclou el saldo amb l'estranger i amb la resta d'Espanya.

(4) Els saldos vinculats al comerç exterior es presenten en contribucions al creixement del PIB.

Font: IDESCAT.

Des de la perspectiva de l'oferta, la lleugera recuperació de l'activitat econòmica té lloc com a conseqüència de la recuperació tant en la indústria com en els serveis amb un lleuger increment de l'activitat econòmica en termes reals, de l'1,8% i el 0,4% respectivament. Mentre que es manté el retrocés de l'activitat de la construcció, amb una caiguda del -6,1%.

Finalment, el sector de l'agricultura catalana, frena el creixement que va tenir l'any precedent, i experimenta un augment del 0,3% en termes reals de la seva producció al llarg de l'any.

Valor afegit brut a preus bàsics. Taxes de creixement reals

	2009	2010	Pes s/PIB	Creix. 08	Creix. 09	Creix. 10
PIB pm	207.237	209.727	100,0%	0,1%	-4,2%	0,1%
Agricultura	2.303	2.147	0,9%	0,1%	5,3%	0,3%
Indústria i Energia	35.096	35.745	17,4%	-4,0%	-13,6%	1,8%
Energia	3.792	4.029	1,7%	8,6%	-9,3%	5,1%
Indústria	31.304	31.716	15,8%	-5,2%	-14,1%	1,4%
Construcció	18.875	17.526	9,0%	-1,5%	-6,5%	-6,1%
Serveis	137.131	137.306	66,0%	2,0%	-1,0%	0,4%
Serveis mercat	115.697	116.181	55,6%	1,6%	-1,9%	0,6%
Serveis no mercat	21.434	21.125	10,3%	4,3%	3,8%	-0,8%
Impostos nets s/productes	13.832	17.003	6,7%	-2,6%	-6,1%	0,8%

Nota: Impostos nets s/ producte: IVA + Impostos i drets sobre importacions + Impostos sobre productes (Impostos especials sobre gasolines, tabacs, alcohols i assegurances + Impostos sobre transmissions i actes jurídics documentats + Combinacions aleatòries + Impostos sobre construccions, instal·lacions, obres....) - Subvencions sobre productes: Feoga-garantia, Ifob, ajudes a empreses públiques: RENFE, Hunosa, Correus, empr. municipals de transport...

Font: IDESCAT.

1.1.1. L'activitat del sector industrial

L'activitat industrial es recupera al llarg del 2010 amb un increment real del VAB industrial de l'1,8%, que contrasta amb les caigudes de la seva activitat experimentades en els dos anys precedents. L'índex de producció industrial, que mesura l'evolució de les quantitats produïdes en les activitats industrials, i que ens permet obtenir una visió més desagregada de l'activitat industrial, ha tingut un creixement al llarg del 2010 del 4,5%, després, també, de dos anys consecutius de caigudes de la producció en tots els grans components industrials.

El conjunt de la producció de béns de consum (durador i no durador) augmenta el 3,8%, tot i que la producció de béns de consum durador segueix caient l'any 2010; la producció de béns d'equipament i de béns intermedis, augmenta el 4,2% i el 3,1% respectivament; mentre que l'activitat en béns d'energia ha incrementat la seva producció el 12,1%.

Índex de producció industrial (IPI) per grans sectors industrials. Taxes de variació interanuals (%)

	Índex general	Béns consum	Béns de consum durador	Béns de consum no durador	Béns equipament	Béns intermedis	Béns Energia
2006	5,0%	3,7%	14,6%	2,1%	11,2%	2,6%	5,1%
2007	2,0%	3,1%	7,5%	2,3%	4,0%	1,0%	-3,3%
2008	-8,3%	-3,5%	-14,6%	-1,4%	-11,1%	-13,3%	1,3%
2009	-15,7%	-8,2%	-39,9%	-3,3%	-26,3%	-19,5%	-5,0%
2010	4,5%	3,8%	-3,9%	4,5%	4,2%	3,1%	12,1%
Gener/2010	-2,8%	-8,4%	-12,5%	-7,9%	-1,7%	1,5%	2,4%
Febrer/2010	1,6%	-1,4%	-7,9%	-0,8%	3,7%	1,0%	11,1%
Març/2010	10,0%	7,1%	4,4%	7,3%	12,9%	8,5%	21,6%
Abril/2010	8,4%	8,5%	-1,8%	9,5%	5,9%	7,9%	14,5%
Maig/2010	7,8%	5,3%	-4,2%	6,3%	5,7%	10,9%	11,7%
Juny/2010	7,9%	4,1%	16,1%	3,2%	11,3%	6,9%	20,3%
Juliol/2010	1,4%	1,9%	-2,8%	2,3%	2,6%	-4,4%	19,3%
Agost/2010	8,7%	8,8%	48,1%	6,9%	3,8%	11,8%	5,8%
Setembre/10	3,1%	6,6%	-6,3%	7,9%	1,7%	0,1%	3,1%
Octubre/10	-0,4%	2,6%	-13,0%	4,2%	-6,5%	-4,4%	14,9%
Novembre /10	6,6%	6,1%	-9,9%	7,9%	10,4%	3,0%	12,9%
Desembre /10	3,1%	5,9%	-19,3%	8,4%	-0,1%	-0,8%	10,9%

Font: INE.

La majoria de branques d'activitat passen de caigudes del seu nivell de producció l'any 2009 a variacions positives dels seus nivells de producció.

Set branques d'activitat experimenten creixements positius de la seva producció, i totes elles milloren el seu comportament respecte els dos anys precedents, són: Energia elèctrica gas, vapor, i aire condicionat; Fabricació de productes farmacèutics; Material i equips elèctrics, electrònics i òptic; Indústries químiques; Fabricació material de transport; Fabricació de maquinària i equips mecànics; Tèxtil, confecció, cuir i calçat; Producció de cautxú i matèries plàstiques; i Metal·lúrgia, i producció de productes metàl·lics.

Mentre que cinc branques d'activitat mantenen caigudes de la seva producció. En tres casos aquesta reducció és menys intensa que les caigudes dels dos anys precedents, són: Altres manufactures; Paper, arts gràfiques i suports enregistrats; i Fabricació d'altres productes

minerals no metàl·lics. En els dos casos restants la caiguda producció empitjora les caigudes de l'any precedent, són: Alimentació Begudes i tabac; i Indústries extractives.

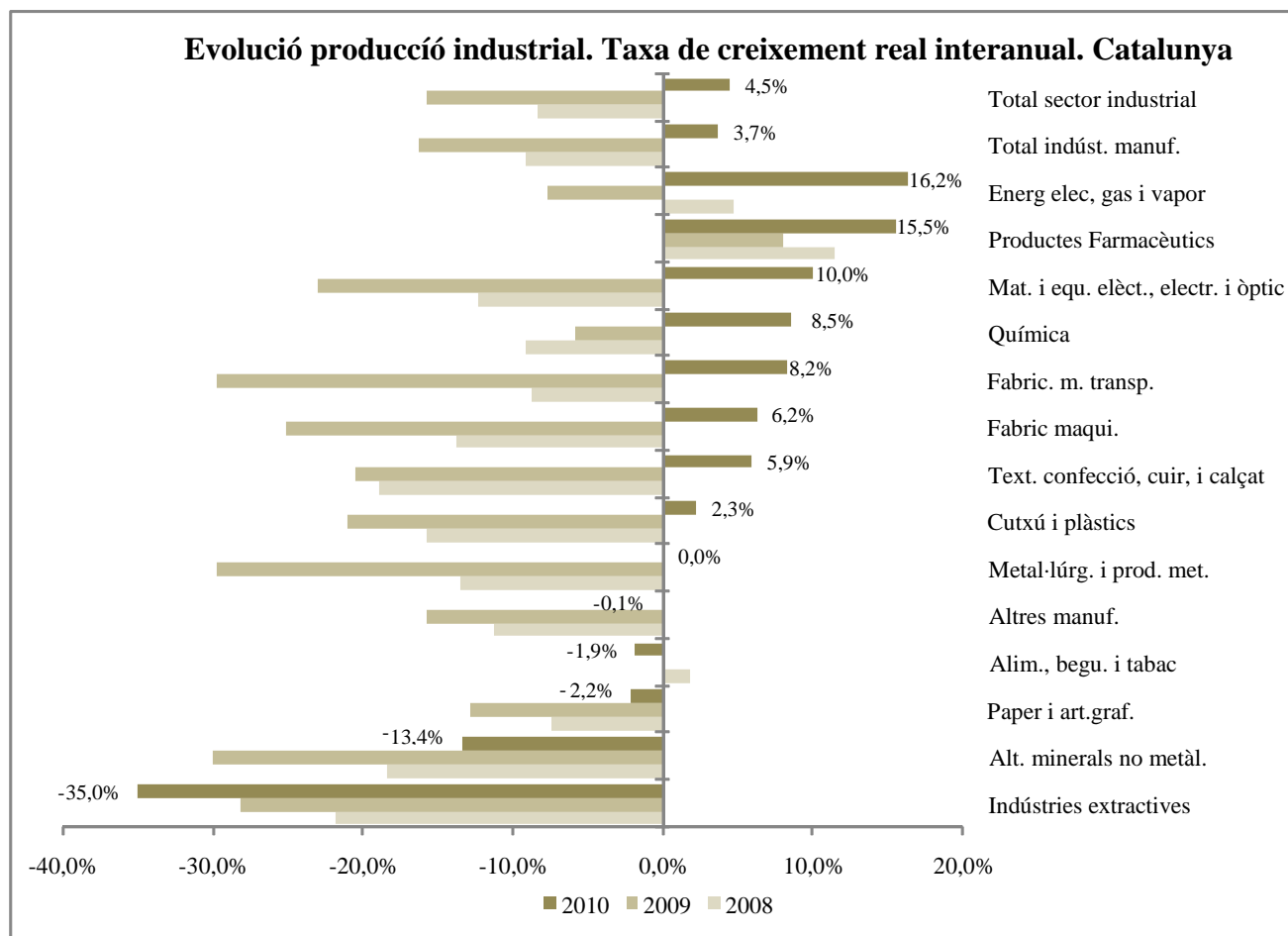

Les expectatives empresarials respecte de l'evolució del sector han anat millorant a mesura que avançava l'any. Si bé a gener del 2011, l'indicador de clima industrial mostra unes opinions amb una valoració encara negativa de l'evolució de l'activitat. Aquestes perspectives segueixen situant-se entre les pitjors que ha enregistrat aquest indicador des de l'any 1995. Així, en el mes de gener del 2011 el saldo de respostes negatives supera el de respostes positives, situant-se l'indicador general en -15,4 punts, un valor tot i així millor que els seus valors mitjans pels anys 2008 i 2009.

Per grups de béns, la producció de béns intermedis és on les expectatives es mantenen més negatives, situant-se l'indicador el mes de gener del 2011 en un valor del -20,1 i millorant poc respecte el principi de l'any 2010. La producció de béns d'inversió havia mostrat una línia ascendent de les expectatives empresarials al llarg del 2010, que havien empitjorat el mes de setembre però que han millorat els darrers mesos de l'any, amb un valor de l'indicador del -13,8% el mes de gener del 2011. Finalment, la producció de béns de consum ha millorat les seves expectatives al llarg de l'any, amb una caiguda els mesos de setembre i octubre, tot i així el mes de gener del 2011 el valor de l'indicador, del -12,5, millora clarament els seus registres respecte del gener del 2010.

Indicador de clima industrial (ICI). Per destinació econòmica dels béns. Saldos (%)

	Índex general	Béns consum	Béns inversió	Béns intermedis
2005	-3,9	-3,2	-5,4	-3,6
2006	-2,1	-2,6	-1,1	-2,2
2007	-0,7	-1,3	-0,7	0,4
2008	-21,3	-12,1	-25,8	-28,4
2009	-33,3	-21,5	-46,8	-37,4
2010	-18,6	-10,6	-28,9	-20,7
2010				
Gener	-27,6	-18,4	-54,2	-23,9
Febrer	-23,8	-17,1	-33,5	-25,5
Març	-16,4	-7,0	-22,5	-21,3
Abril	-16,4	-10,1	-20,3	-19,6
Maig	-18,8	-13,3	-20,1	-24,0
Juny	-17,9	-8,0	-31,3	-17,4
Juliol	-15,5	-11,0	-23,4	-17,2
Agost	-16,5	-1,0	-22,3	-26,3
Setembre	-21,4	-13,0	-44,4	-18,3
Octubre	-18,8	-15,5	-28,1	-18,1
Novembre	-16,5	-6,4	-31,0	-19,0
Desembre	-13,2	-5,9	-15,7	-17,9
Gener 2011	-15,4	-12,5	-13,8	-20,1

Font: IDESCAT.

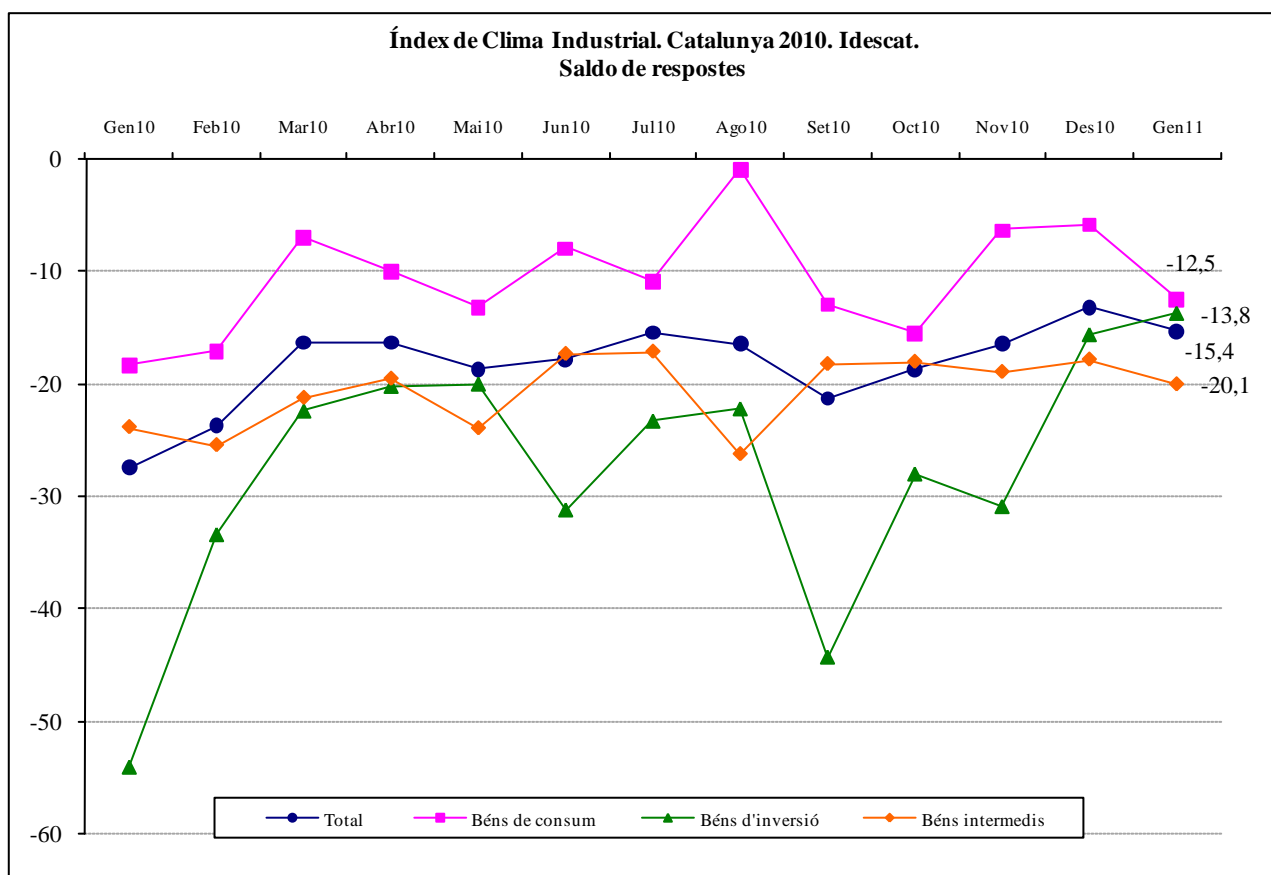

Font: IDESCAT.

La millora de l'activitat industrial ha anat acompanyada d'un increment dels preus industrials que es situa 0,4 punt percentuals per sobre del creixement de l'IPC. L'increment interanual pel 2010 dels preus industrials ha estat del 2,4%, que contrasta amb la caiguda del -3,4% del 2009.

L'increment dels preus dels béns industrials respon especialment a l'evolució del preus de la producció d'energia, amb un augment interanual pel 2010 del 7,3%, i en menor mesura per l'evolució del preus dels béns intermedis amb un augment del 3,3%. Mentre que els preus dels béns de consum (tant durador com no durador) pràcticament s'estanquen amb un creixement del 0,0%. Pel que fa als béns d'equip mantenen un comportament més moderat dels seus preus que en anys precedents, amb un increment del 0,6%.

**Índex de preus industrials (base 2005) per destinació econòmica dels béns.
Taxes de creixement interanuals i mitjana de les taxes de creixement. (%)**

	Índex general	Béns de consum	Béns de consum durador	Béns de consum no durador	Béns d'equipament	Béns intermedis	Energia
2006	5,5%	2,8%	1,8%	3,0%	2,9%	6,5%	12,2%
2007	3,6%	2,6%	1,3%	2,8%	2,4%	6,2%	1,3%
2008	5,8%	4,1%	2,2%	4,3%	2,3%	5,1%	14,6%
2008	-3,4%	0,0%	0,7%	-0,1%	1,6%	-5,7%	-9,3%
2010	2,4%	0,0%	-0,5%	0,1%	0,6%	3,3%	7,3%
Gener/2010	-0,9%	-1,4%	-2,0%	-1,3%	0,1%	0,2%	-3,1%
Febrer/2010	-0,4%	-1,3%	-1,7%	-1,3%	0,6%	1,0%	-2,5%
Març/2010	0,7%	-0,6%	-1,4%	-0,5%	0,7%	1,8%	1,0%
Abril/2010	2,6%	-0,1%	-0,9%	-0,1%	0,5%	3,4%	8,5%
Maig/2010	2,6%	-0,3%	-0,3%	-0,3%	-0,5%	4,2%	8,4%
Juny/2010	2,2%	-0,3%	-0,6%	-0,2%	0,0%	4,5%	4,9%
Juliol/2010	3,3%	-0,1%	-0,5%	0,0%	0,2%	3,7%	12,7%
Agost/2010	2,9%	0,0%	-0,8%	0,1%	0,8%	3,7%	8,7%
Setembre/2010	3,3%	0,4%	-0,5%	0,5%	1,0%	3,6%	11,1%
Octubre/2010	3,7%	1,0%	0,2%	1,1%	1,1%	3,8%	11,9%
Novembre/2010	4,1%	1,1%	1,1%	1,1%	1,2%	4,6%	12,1%
Desembre/2010	4,9%	1,4%	1,1%	1,5%	1,2%	5,7%	14,3%

Font: INE.

L'increment moderat en l'activitat industrial conjuntament amb l'augment dels seus preus s'han vist acompanyades segons les previsions oficials amb una caiguda nominal de la inversió industrial pel 2010 del -6,9%. Per tant, la millora de la producció i de les expectatives empresarials en la indústria no sembla que hagin estat encara suficients com per fer incrementar la despesa d'inversió en termes nominals. Cal tenir present, que una part d'aquesta caiguda nominal incorpora l'augment dels preus dels béns d'equip en la indústria del 0,6%, per aquella inversió que es satisfaci amb producció interna, i l'increment dels costos de la construcció, que ha estat el 2010 del 0,1%, i per tant, el creixement real de la inversió industrial haurà estat amb molta probabilitat negatiu i d'una magnitud similar.

La caiguda en la inversió té lloc en pràcticament totes les grans activitats industrials: les activitats de l'energia i l'aigua, en la producció de béns de consum durador i no durador, en la de béns intermedis, en la de productes alimentaris, begudes i tabac, i en el sector de l'automòbil. Només en les activitats de béns d'equipament sembla haver tingut lloc una molt lleugera recuperació de la inversió amb un creixement de l'1,1%.

Tot i així, en totes les activitats industrials s'estarien frenant les caigudes de la inversió en relació amb les experimentades el 2009.

Inversió Industrial a Catalunya. Taxes de variació interanual a preus corrents

	2005	2006	2007	2008	2009	2010(p)
Energia i aigua	33,4%	19,1%	9,1%	14,1%	-10,9%	-1,6%
Béns de consum durador	20,1%	1,3%	6,1%	-5,0%	-31,5%	-17,3%
Béns d'equipament	11,2%	29,8%	-23,7%	-7,5%	-29,2%	1,1%
Béns intermedis	5,2%	3,5%	4,1%	-6,8%	-29,5%	-8,4%
Béns de consum no durador	-8,7%	6,4%	12,8%	-4,2%	-21,3%	-0,7%
Productes alimentaris, begudes i tabac	-4,4%	-2,7%	10,6%	0,5%	-26,6%	-21,8%
Automòbil	-12,5%	-8,8%	-7,3%	26,6%	-23,2%	-9,0%
Total	5,3%	6,7%	2,9%	2,2%	-22,9%	-6,9%

(p) dades provisional de l'Informe de Tardor 2010 de la Inversió Industrial a Catalunya.

Nota: des de la Tardor de 2010 els resultats de l'Enquesta d'Inversió Industrial a Catalunya es classifiquen d'acord amb la versió actualitzada de la Classificació Catalana d'Activitats Econòmiques (CCAE-09), la qual cosa ocasiona una ruptura potencial en les sèries de la inversió industrial a partir d'aquesta data.

Font: Secretaria d'Indústria i Empresa de la Generalitat de Catalunya.

L'increment de la producció i el VAB industrial no han estat suficients com per generar un increment net d'ocupació en la indústria. Així el 2010 té lloc d'una destrucció neta d'ocupació (assalariats i no assalariats) del -3,4%, si bé moderant la caiguda del darrer any, amb 21.550 ocupats menys que el 2009. El nombre d'ocupats es situa en 603,6 milers.

Aquesta caiguda ha estat menys intensa en la població assalariada industrial, amb una caiguda del -2,6% i 14,6 milers d'assalariats menys que el 2009, que en la població de treball autònom, que amb una caiguda del -11,4% perd 7,0 mil autònoms respecte del 2009.

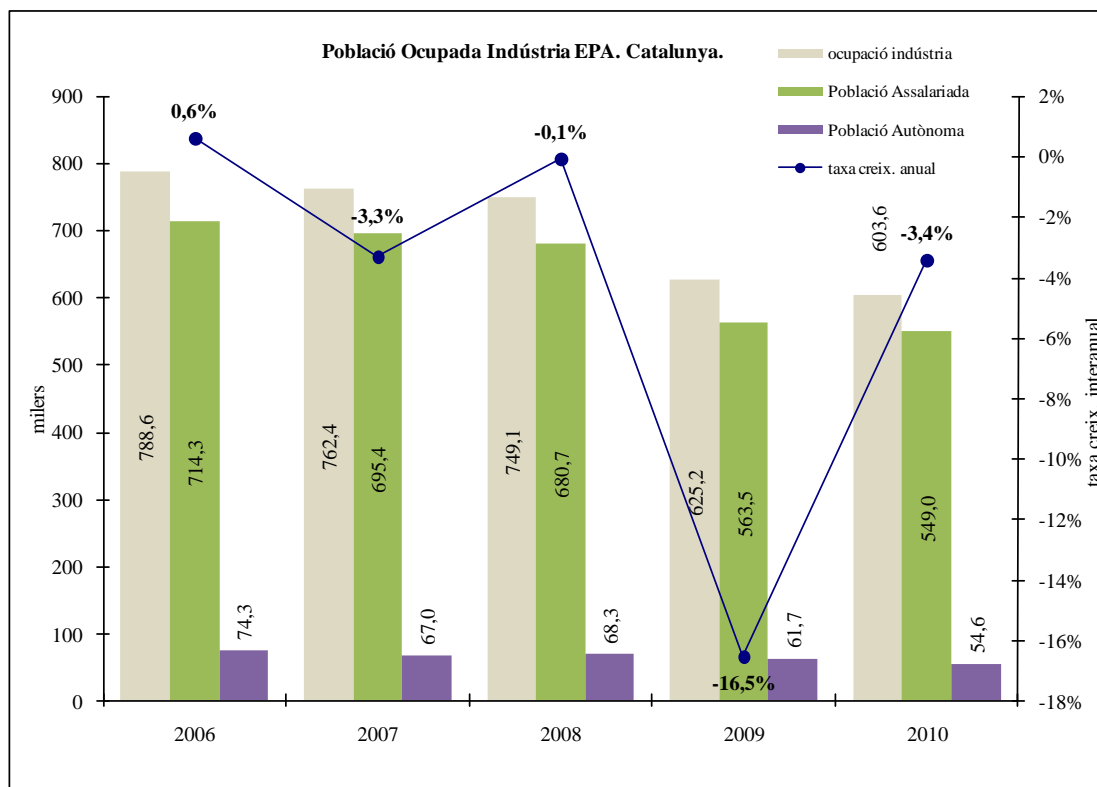

(*) A partir del 2008 les dades sectorials corresponen a la nova Classificació catalana d'activitats econòmiques CCAE-2009 i, per tant, els valors absoluts no són comparables amb els dels anys anteriors. La taxa de creixement entre l'any 2007 i 2008 es calcula amb dades homògenes i per tant comparables.

Font: IDESCAT.

Les dades d'afiliació a la Seguretat Social en la indústria també indiquen una menor reducció de l'afiliació global del -5,5% pel 2010, essent el nombre mig d'afiliats (amb dades del darrer dia del mes) de 490,9 milers per aquest darrer any, i amb un pes dels afiliats en el Règim General i els Règims Especials per compte aliena (que només comptabilitzen treballadors assalariats) del 90,1%, essent el restant 9,9% treballadors afiliats en Règims Especials per compte pròpia.

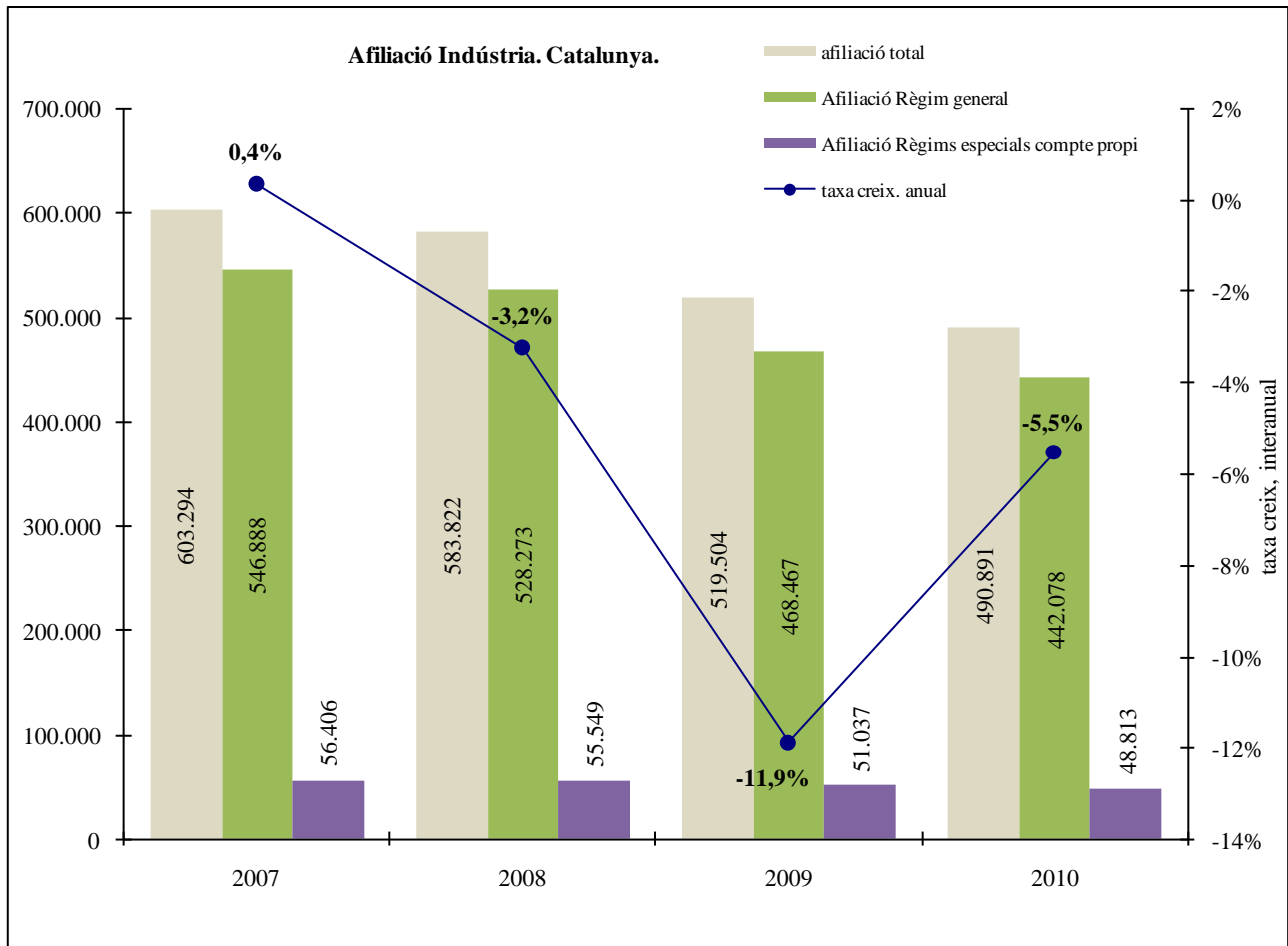

Nota: Els valors absoluts del 2009 i 2010 responen a la nova CCEA 2009 i no són comparables amb els dels anys anteriors. La taxa de creixement entre l'any 2008 i 2009 es calcula amb dades homogènies i per tant comparables de l'afiliació total, publicades pel Departament d'Empresa i Ocupació de la Generalitat de Catalunya.

Font: Seguretat Social, mitjana de les dades mensuals a últim dia de mes.

1.1.2. L'activitat del sector de la construcció

El sector de la construcció segueix mantenint una caiguda de la seva activitat, amb una reducció del seu VAB en termes reals del -6,1% el 2010, molt similar a la de l'any precedent.

Les dades de consum de ciment pel 2010 segueixen caient a nivells elevats, amb una reducció del -20,3%, i un consum de 3.486 milers de tones mètriques, el nivell de consum més baix des de l'any 2000.

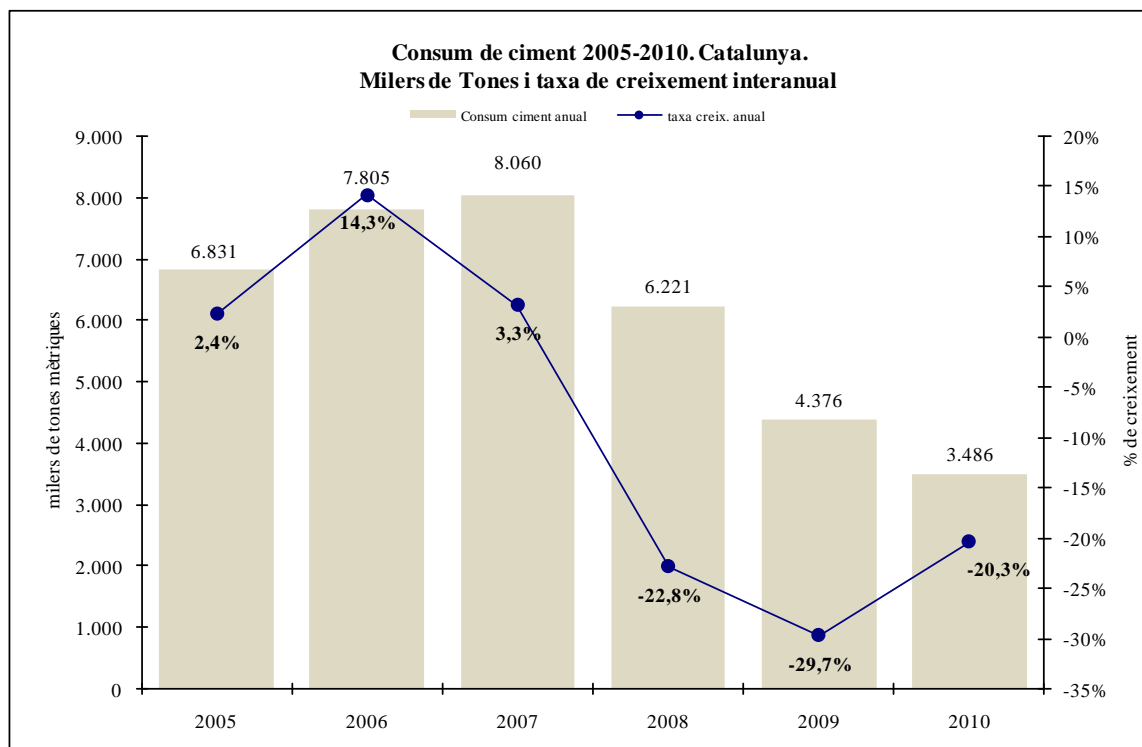

Nota: el consum acumulat del 2010 és dada provisional.
 Font: IDESCAT.

La caiguda de l'activitat del sector de la construcció el 2010 està principalment relacionada amb la caiguda en l'activitat de construcció d'habitatge d'obra nova, mentre que l'activitat de rehabilitació estaria guanyant pes dins del sector. Pel que fa a les dades d'obra civil, tot i que mostren un petit increment en la licitació oficial d'obres, caldria saber quin ha estat el grau d'execució d'aquestes per tal de conèixer l'efecte real sobre l'activitat constructora, en tot cas no hauria estat suficient com per compensar la caiguda en l'obra nova.

Tot i així, en relació a la construcció d'habitatges, es frena la caiguda tant del nombre d'hipoteques constituïdes sobre habitatges urbans, com del valor acumulat del seu capital, amb caigudes del -1,9% i del -1,8%, respectivament. I s'estabilitza pràcticament el valor mig de les hipoteques, amb un increment del 0,1%.

Aquest estancament del valor mig dels hipoteques recull l'efecte de la menor caiguda del preu dels habitatges al llarg del 2010, i la modesta reducció de l'euríbor a llarg de l'any, que passa de l'1,62% l'any 2009, a l'1,35% el 2010, i que les entitats financeres han traslladat al tipus d'interès hipotecari, que es redueix del 3,44% al 2,77% en mitjana anual.

Hipoteques constituïdes sobre habitatges urbans
 Capital en milers d'euros, valor mig de les hipoteques en euros

Hipoteques sobre habitatges urbans			
	Nombre	Capital	Valor mig
2006	243.346	41.329.225	169.837
2007	196.457	36.160.056	184.061
2008	119.315	19.787.027	165.839
2009	94.277	12.079.974	128.133
2010	92.494	11.858.145	128.204

Nota: valors nominals de les hipoteques constituïdes per habitatges (construïts i projectats, i de segona mà) a Catalunya.
 Font: INE.

Pel que fa a les perspectives d'iniciar habitatges, s'observa un increment de l'11,6% en el nombre d'habitatges iniciats segons visats de direcció d'obres dels col·legis d'aparelladors¹, les noves promocions han estat de 18.540. De totes maneres, cal tenir en compte que aquest increment respon a l'augment del 78,2% dels visats relacionats amb habitatges que està previst rehabilitar o ampliar, mentre que els visats d'obres d'habitatges nous es segueixen reduint el -17,5%, si bé a un ritme inferior que l'any 2009. Per tant, els efectes sobre el VAB i l'ocupació d'aquests creixement dels habitatges en construcció pot ser que sigui més moderat.

**Habitatges en construcció segons visats de direcció d'obres dels col·legis d'aparelladors.
Catalunya. 2005-2010**

	Nombre d'habitatges			% de variació		
	Total	Obra nova	A reformar, restaurar, o ampliar	Total	Obra nova	A reformar, restaurar, o ampliar
2005	118.630	109.144	9.486	13,3%	13,0%	17,1%
2006	131.517	125.506	6.011	10,9%	15,0%	-36,6%
2007	88.391	84.842	3.549	-32,8%	-32,4%	-41,0%
2008	28.797	26.452	2.345	-67,4%	-68,8%	-33,9%
2009	16.607	11.554	5.053	-42,3%	-56,3%	115,5%
2010	18.540	9.537	9.003	11,6%	-17,5%	78,2%

Nota: Nombre d'habitatges que està previst construir o rehabilitar. La variació absoluta i la taxa de creixement de 2010 és respecte el mateix període de l'any anterior.

Font: Ministeri de Foment.

Pel que fa al nombre d'habitatges acabats, les dades indiquen una important caiguda de l'activitat constructora, amb una reducció dels habitatges acabats del -46,5% respecte del 2009.

Habitatges acabats segons certificats finals d'obra dels col·legis d'aparelladors. Catalunya. 2006-2010

	Núm. habitatges	Variació absoluta	% de variació
2006	72.901	-2.541	-3,4%
2007	74.802	1.901	2,6%
2008	66.667	-8.135	-10,9%
2009	36.249	-30.418	-45,6%
2010	19.398	-16.851	-46,5%

Nota: La variació absoluta i la taxa de creixement de 2010 és respecte el mateix període de l'any anterior.

Font: IDESCAT.

Les dades de licitacions oficials d'obra, accentuen la seva caiguda respecte del 2009. Així, la licitació oficial d'obres (en data de publicació) pel 2010 acumula un valor de 3.513,1 milions d'euros, un -38,8% menys que el 2009.

La reducció té lloc tant en la licitació en l'obra civil, que cau un -49,8% respecte del 2009, com en la licitació en obres d'edificació amb una reducció del -15,5% respecte del 2009.

L'evolució de licitacions oficials d'obra és un indicador avançat de l'activitat constructora induïda pel sector públic, en la mesura que ens mostra dades pressupostades, si bé no necessàriament executades, de les administracions públiques.

¹ L'estadística d'habitatges en construcció segons visats de direcció d'obres dels col·legis d'aparelladors reflecteix el nombre de nous habitatges que està previst construir o rehabilitar.

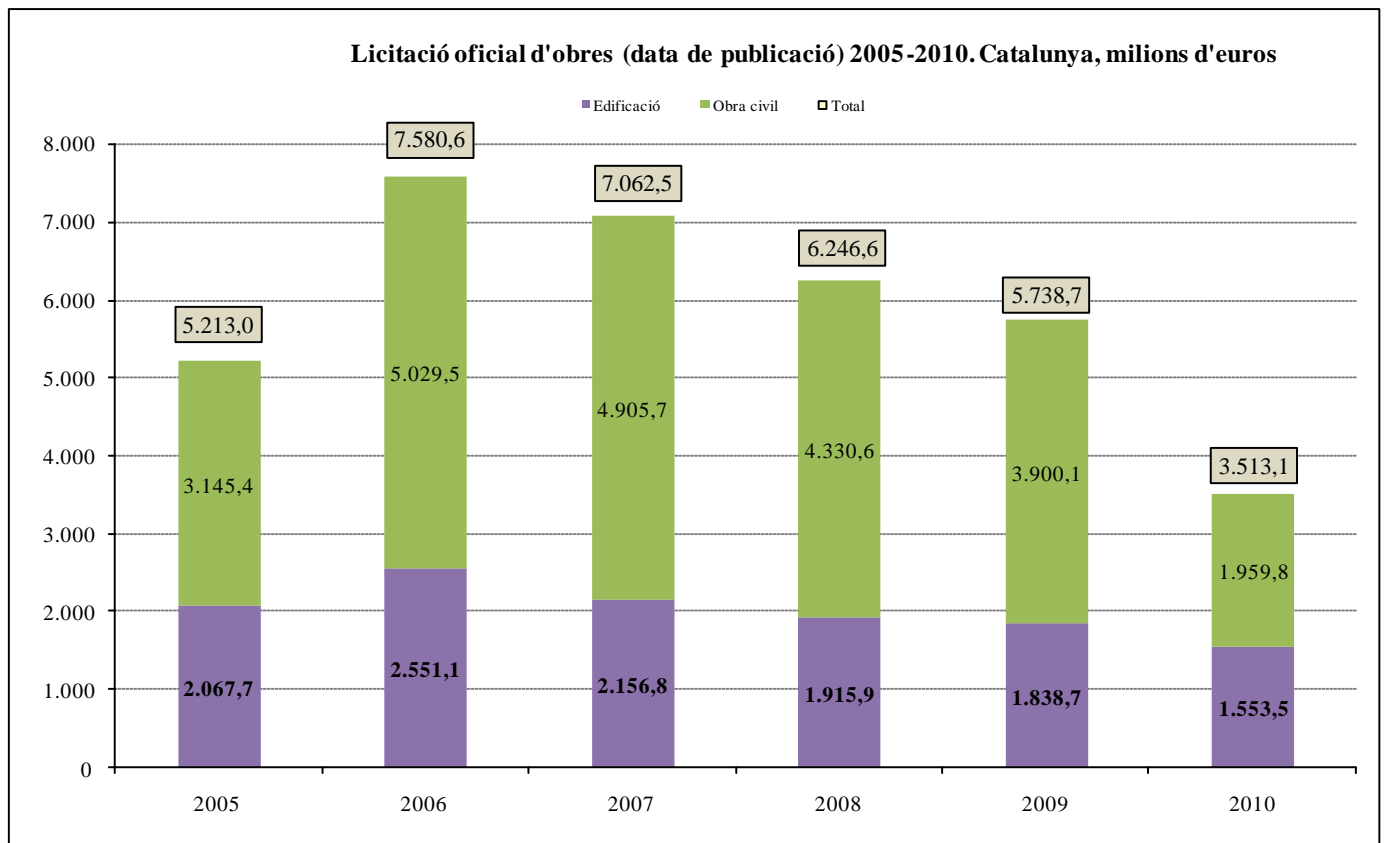

Font: IDESCAT.

La caiguda de l'activitat constructora es segueix traduïnt en una important destrucció de llocs de treball en el sector.

Les dades de treballadors afiliats en alta laboral a tots els Règims de la Seguretat Social en el sector de la construcció així ho posen de manifest. El nombre de treballadors afiliats es situa en termes mitjans de l'any 2010 en 260,9 milers, amb una reducció interanual del -12,2%, si bé inferior a la de l'any precedent.

La destrucció d'ocupació ha afectat amb més intensitat al treball assalariat que a l'autònom, amb unes reduccions del -13,0% i del -10,5%, respectivament.

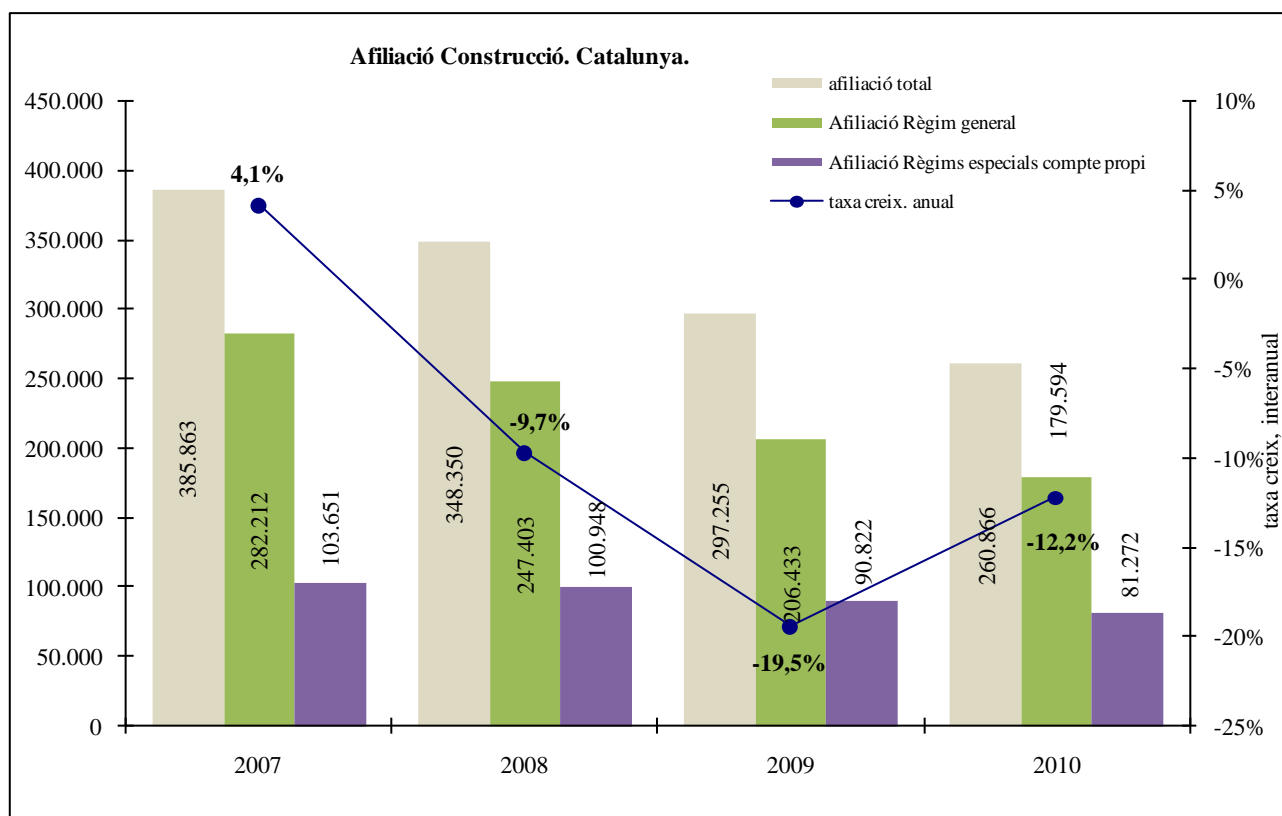

Nota: Els valors absoluts del 2009 i 2010 responen a la nova CCAE 2009 i no són comparables amb els dels anys anteriors. La taxa de creixement entre l'any 2008 i 2009 es calcula amb dades homogènies i per tant comparables, publicades pel Departament d'Empresa i Ocupació de la Generalitat de Catalunya.

Font: Seguretat Social, mitjana de les dades mensuals a últim dia de mes.

Les dades d'ocupació del sector de la Construcció de la EPA, també mostren una important caiguda de l'ocupació (assalariada i no assalariada) pel 2010 del -14,1% respecte del 2009, fins als 279,4 milers d'ocupats.

Aquesta caiguda ha afectat amb més intensitat al treball assalariat que al treball autònom, amb unes reduccions del -16,1% i del -8,1%, respectivament.

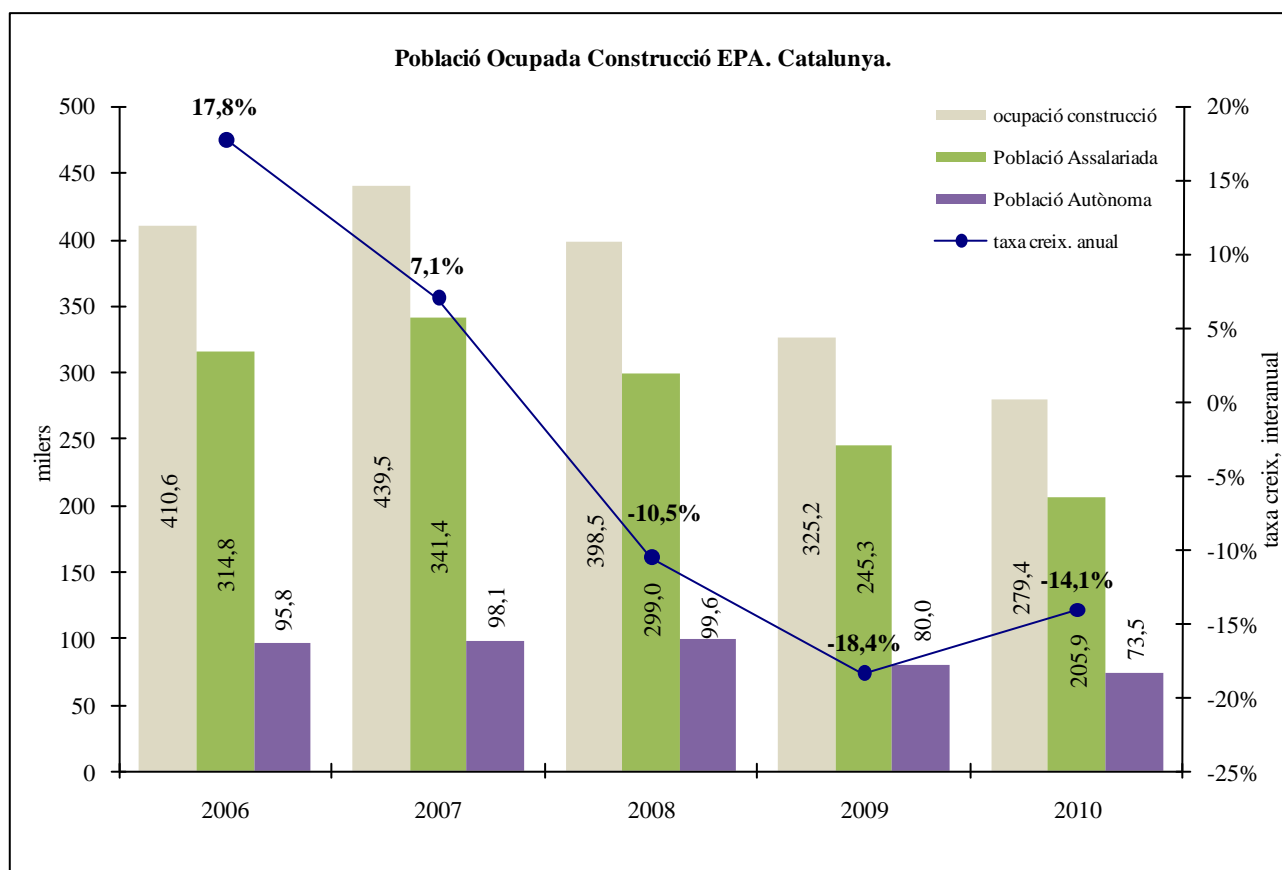

(*) A partir del 2008 les dades sectorials corresponen a la nova Classificació catalana d'activitats econòmiques CCAE-2009, i per tant els valors absoluts no són comparables amb els dels anys anteriors. La taxa de creixement entre l'any 2007 i 2008 es calcula amb dades homogènies i per tant comparables.
 Font: IDESCAT.

Finalment, els costos de construir l'any 2010 s'estabilitzen, amb un lleuger increment del 0,1%. Aquest petit repunt del cost de la construcció global respon a l'evolució dels costos en l'obra civil, on han incrementat el 4,7%, mentre que en l'edificació els costos es redueixen el -0,6%.

Índex de costos de construir. Base 100 = 1994. Taxes de creixement interanual (%)

	Total	Edificació	Obra civil
2006	5,7%	5,5%	6,7%
2007	5,2%	5,4%	4,6%
2008	6,6%	5,7%	9,3%
2009	-5,0%	-5,6%	-5,7%
2010	0,1%	-0,6%	4,7%

Font: IDESCAT, i Cambra Oficial de Contractistes d'Obres de Catalunya.

1.1.3. L'activitat del sector serveis de mercat

La modesta recuperació de VAB de serveis, del 0,4% pel 2010, respon principalment a la recuperació de les activitats de serveis de mercat, amb un creixement real del 0,6%. Aquesta recuperació també es posa de manifest en l'evolució dels Índexs d'activitats dels serveis. En conjunt, les activitats de serveis de mercat tenen un creixement real de l'Índex de producció del sector serveis (IPROSS) del 3,7%. Mentre que l'Índex agregat per valor afegit d'aquestes branques d'activitat (IAVASS), en termes nominals creix el 2,9%, indicant una caiguda del deflactor dels preus dels serveis de mercat del -0,8%.

En concret mostren creixements positius, que contrasten amb les caigudes dels dos darrers anys, les branques d'Activitats professionals, científiques i tècniques, el Transport i emmagatzematge, i el Comerç.

Mentre que mostren reduccions de la seva activitat les Activitats d'administració i serveis auxiliars (si bé en menor mesura que el 2009), les branques d'Informació i comunicacions, i la Hoteleria.

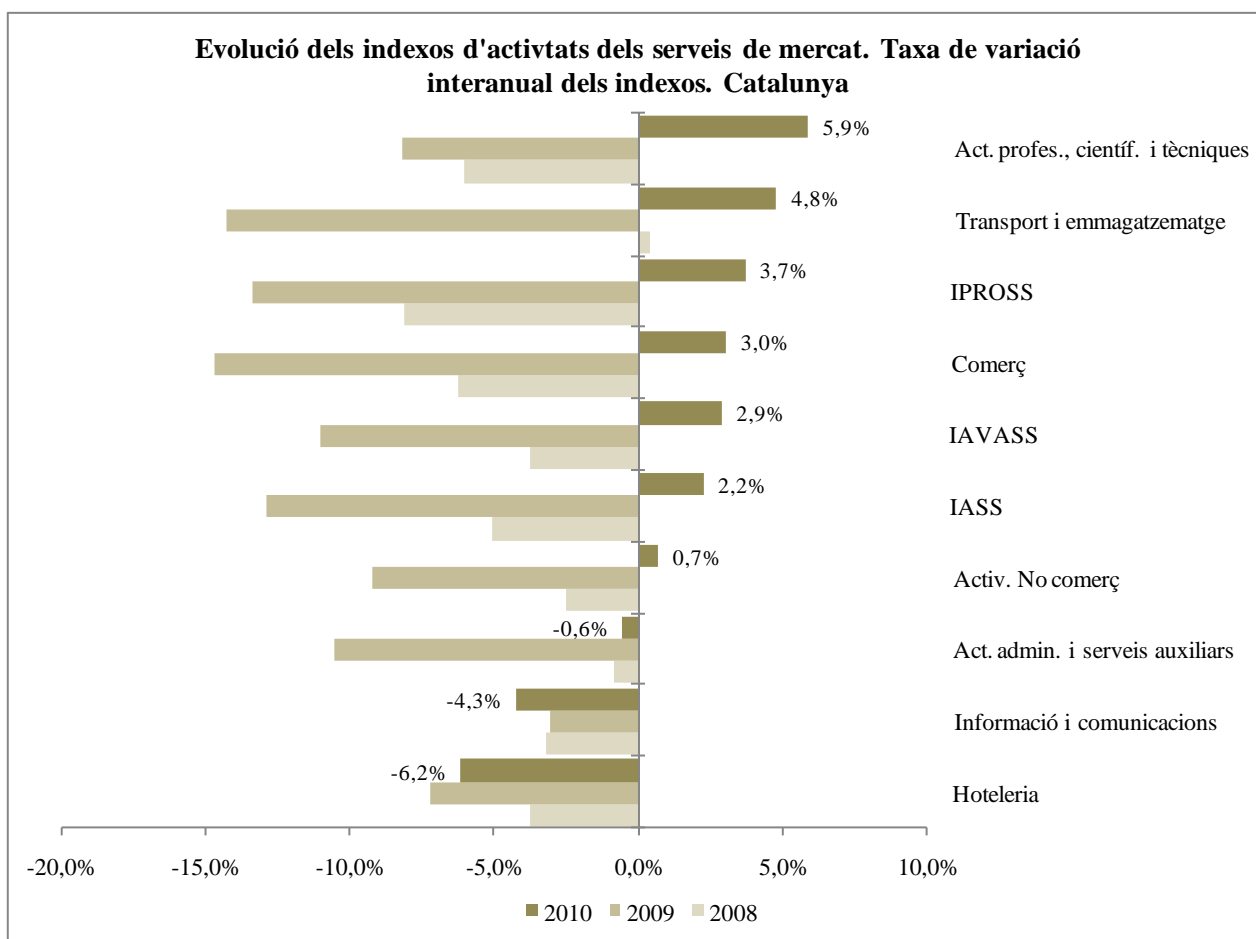

Nota: IPROSS (indicador agregat de l'evolució del valor afegit brut en termes reals dels serveis de mercat); IAVASS (indicador agregat de l'evolució del valor afegit brut en termes nominals dels serveis de mercat); IASS (indicador agregat de l'evolució del volum de vendes dels serveis de mercat); Activitat de no comerç: inclou les activitats de serveis no comercials, Activitats professionals, científiques i tècniques, el Transport i emmagatzematge, Activitats d'administració i serveis auxiliars, Informació i comunicacions, i Hoteleria.

Font: IDESCAT.

El sector turisme

L'activitat del sector turisme, després d'un estancament l'any 2008 i un retrocés l'any 2009, ha estat un element impulsor de les activitats de serveis l'any 2010. Les dades d'ocupació turística en establiments turístics mostren un increment l'any 2010 tant del nombre de viatgers, del 10%, com del nombre de pernотacions, del 7,4%, amb una destacada recuperació del turisme estranger que incrementa el nombre de viatgers en establiments turístics el 13,5% i el nombre de pernотacions en el 9,8%.

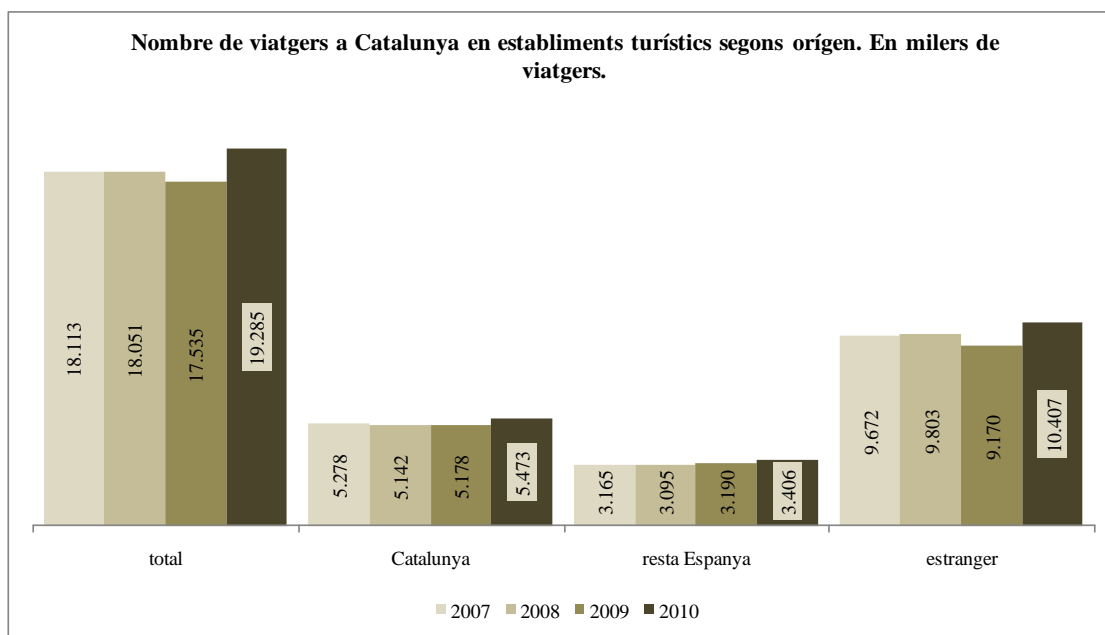

Nota: el nombre de viatgers respon a turistes amb almenys una pernотació a Catalunya.

Font: Idescat a partir de l'Enquesta d'ocupació hotelera, l'Enquesta d'ocupació en acampaments turístics, l'Enquesta d'ocupació en establiments de turisme rural i l'Enquesta d'ocupació d'apartaments turístics, totes elles elaborades per l'INE.

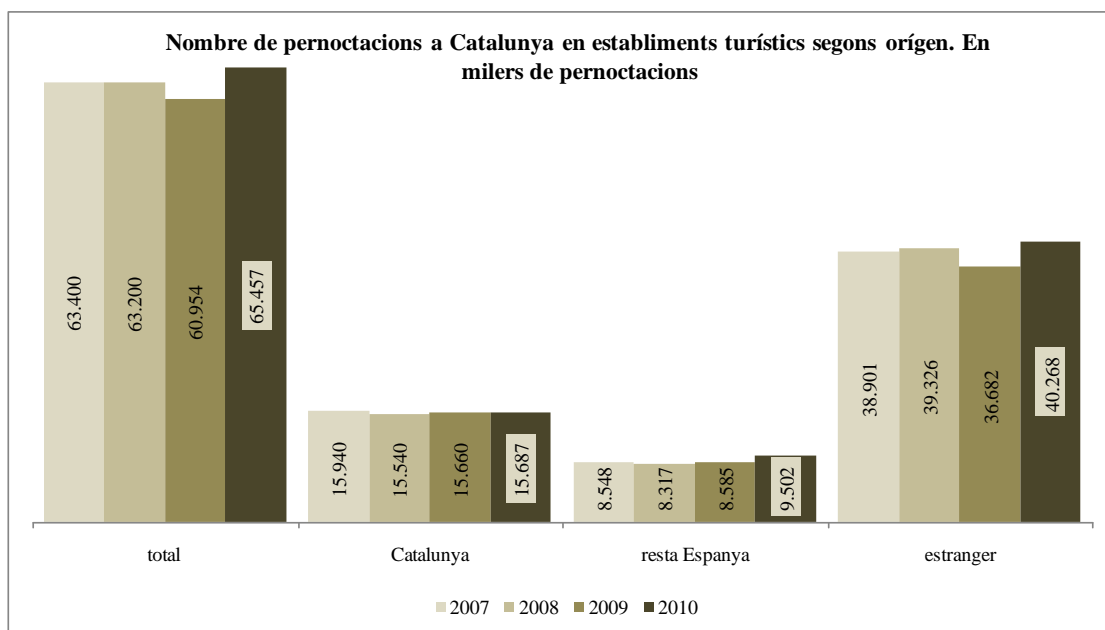

Nota: el nombre de viatgers respon a turistes amb almenys una pernотació a Catalunya.

Font: Idescat a partir de l'Enquesta d'ocupació hotelera, l'Enquesta d'ocupació en acampaments turístics, l'Enquesta d'ocupació en establiments de turisme rural i l'Enquesta d'ocupació d'apartaments turístics, totes elles elaborades per l'INE.

La recuperació de l'activitat turística respon principalment a la millora en l'ocupació dels establiments hotelers, amb un increment del nombre de viatgers del 12,5%, i de les pernотacions de l'11,6%. Mentre que l'activitat en càmpings i apartaments turístics tenen un creixement més modest del 0,7% i el 3,9% en el nombre de viatgers, respectivament. Pel que fa als establiments de turisme rural mostren un caiguda tant del nombre de viatgers, del -9,6% com de les pernотacions del -11,7%.

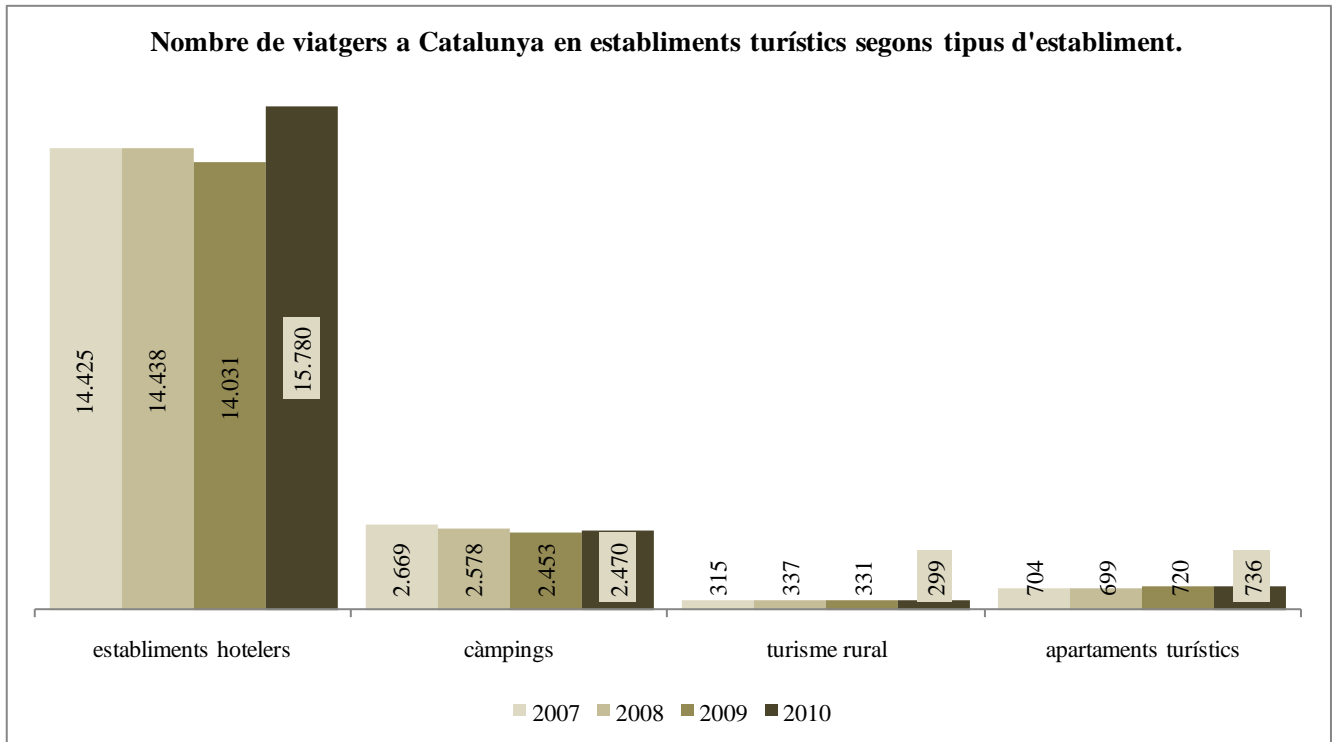

Nota: el nombre de viatgers respon a turistes amb almenys una pernотació a Catalunya.

Font: IDESCAT a partir de l'Enquesta d'ocupació hotelera, l'Enquesta d'ocupació en acampaments turístics, l'Enquesta d'ocupació en establiments de turisme rural i l'Enquesta d'ocupació d'apartaments turístics, totes elles elaborades per l'INE.

Pel que fa a la despesa de turisme de visitants a Catalunya només disposem de dades en relació amb els viatgers estrangers. L'any 2010 aquesta despesa ha crescut el 9,8%, fins assolir els 10.517 milions d'€. Aquest increment és conseqüència tant de l'augment del 4,5% del nombre de turistes estrangers, com de l'increment de la despesa mitjana dels visitant estranger, del 6%, i que assoleix el valor de 804,7 € per persona visitant i viatge.

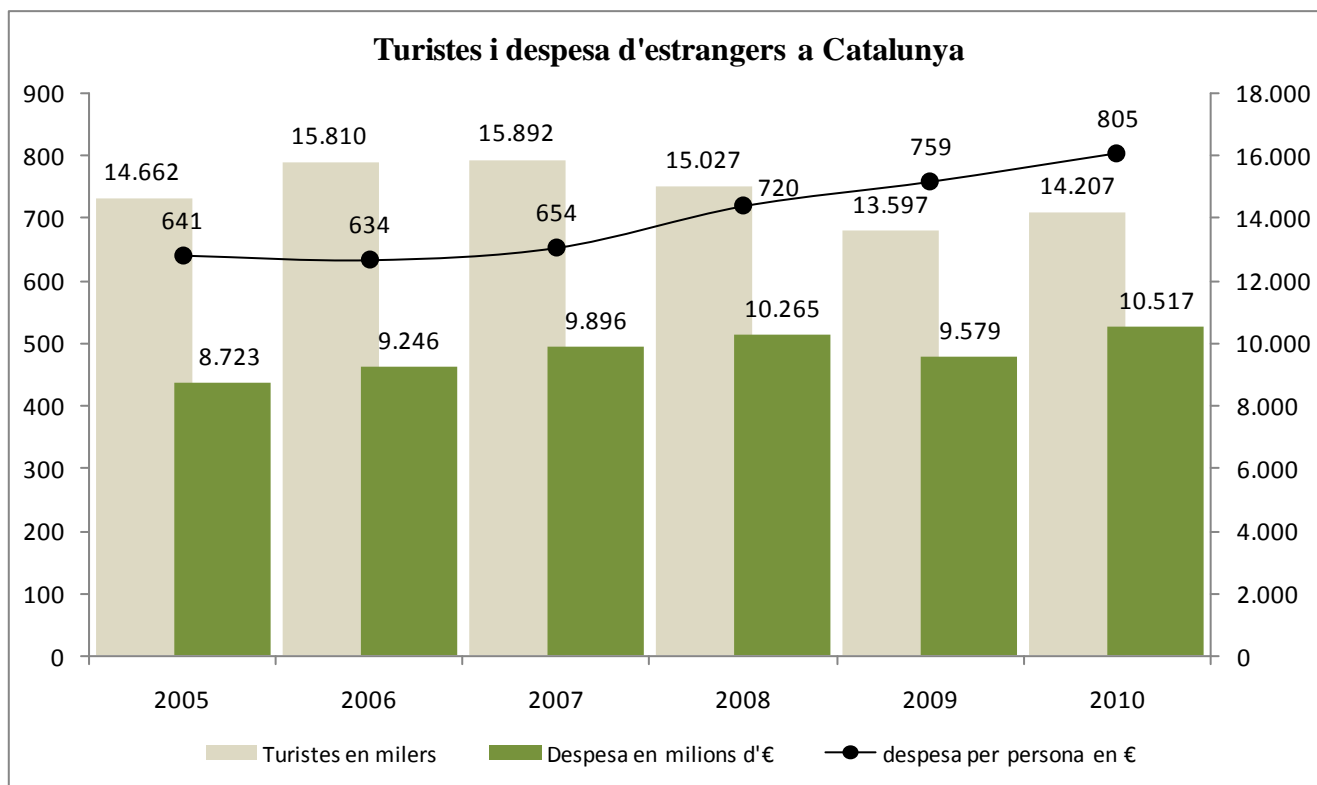

Nota: el nombre de turistes respon a tota persona que es desplaça a un lloc diferent del seu entorn habitual, amb una durada de menys de dotze mesos i amb almenys una pernoctació feta. La despesa turística comprèn les despeses fetes pels visitants (turistes o excursionistes) o per compte del visitant durant el viatge a Catalunya, així com les despeses prèvies (com el bitllet d'avió o compra del paquet turístic), per tant inclou el transport internacional del turista i els serveis que es presten als turistes en els llocs d'origen.
Font: IDESCAT.

1.2. Altres elements de demanda

El fre en la caiguda de la demanda interna al llarg del 2010 també es posa de manifest en l'evolució de la de matriculació de vehicles i de turismes, així com en les vendes finals dels establiments comercials. De fet, la despesa de consum de les famílies en termes reals incrementa l'1,7% el 2010, després de dos anys successius de caiguda.

1.2.1. La matriculació de vehicles

La matriculació de vehicles trenca amb la caiguda experimentada els tres darrers anys. El 2010 s'han matriculat 210.657 vehicles, 9.531 vehicles més que el 2009, amb un increment del 4,7%.

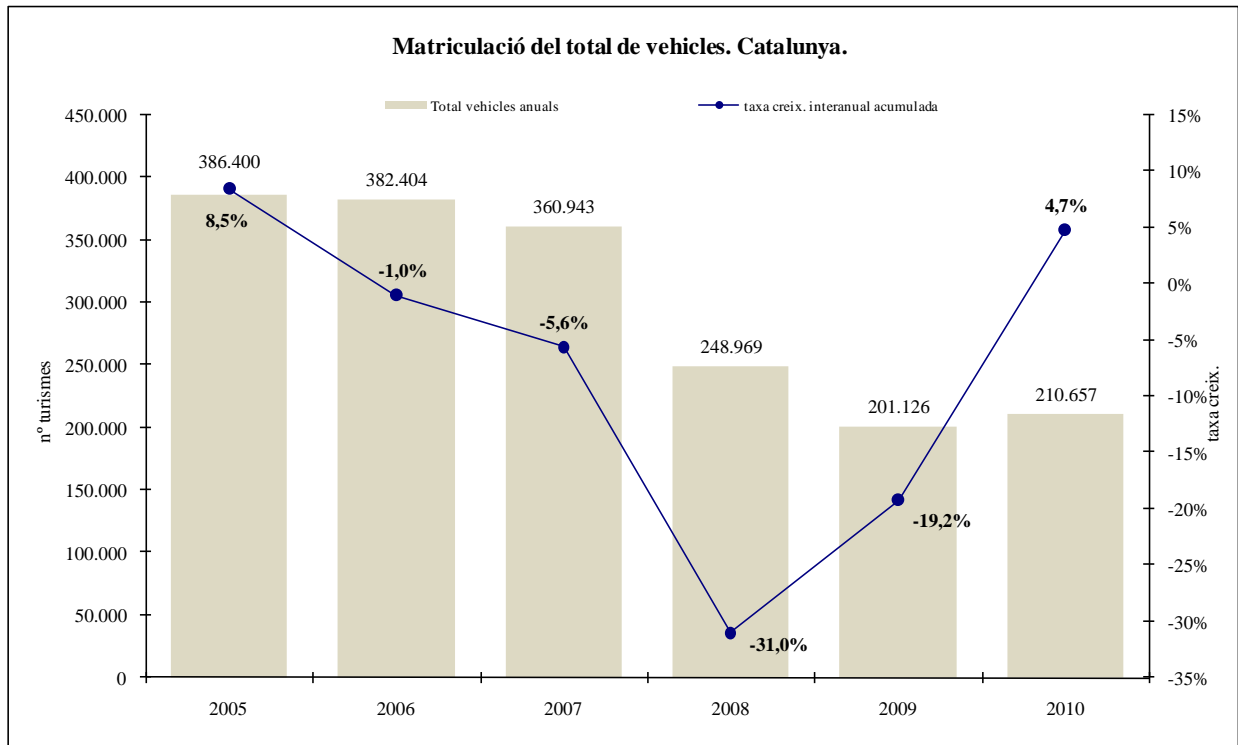

Font: IDESCAT.

Aquest increment també es posa de manifest en la matriculació de turismes, que el 2010 amb una matriculació de 147.726 turismes ha incrementat en 6.654 vehicles respecte del 2009, amb una taxa de creixement del 4,7%. Si bé cal tenir en compte, que en la segona meitat de l'any, les vendes de turismes s'han reduït en relació al mateix període de l'any 2009 coincidint amb el final del Plan 2000E estatal d'ajuda a la compra de turismes.

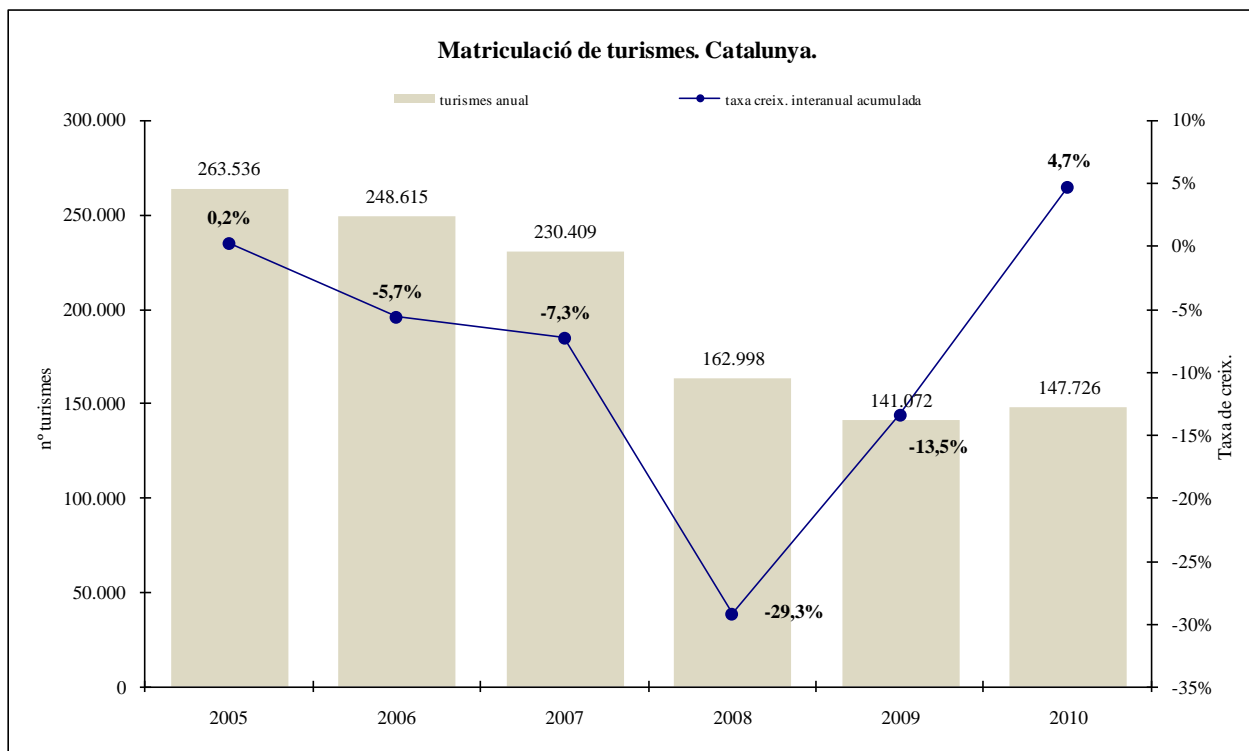

Font: IDESCAT.

1.2.2. Compres de les famílies

El comportament de les vendes en el comerç al detall recullen l'increment de les compres de les famílies, si bé en el cas de les grans superfícies això no és així.

L'any 2008, les vendes en les grans superfícies van iniciar una caiguda tant en termes nominals com en termes reals. Al llarg de l'any 2010 el creixement de les vendes ha seguit evolucionant de forma negativa, amb un caiguda en termes reals del -5,1%, si bé amb una caiguda menys acusada en termes nominals, del -2,7%. Aquestes taxes indiquen un increment dels preus en les vendes en les grans superfícies el 2010 del 2,1%, contrastant amb la caiguda del -1,5% del 2009.

2005 = 100

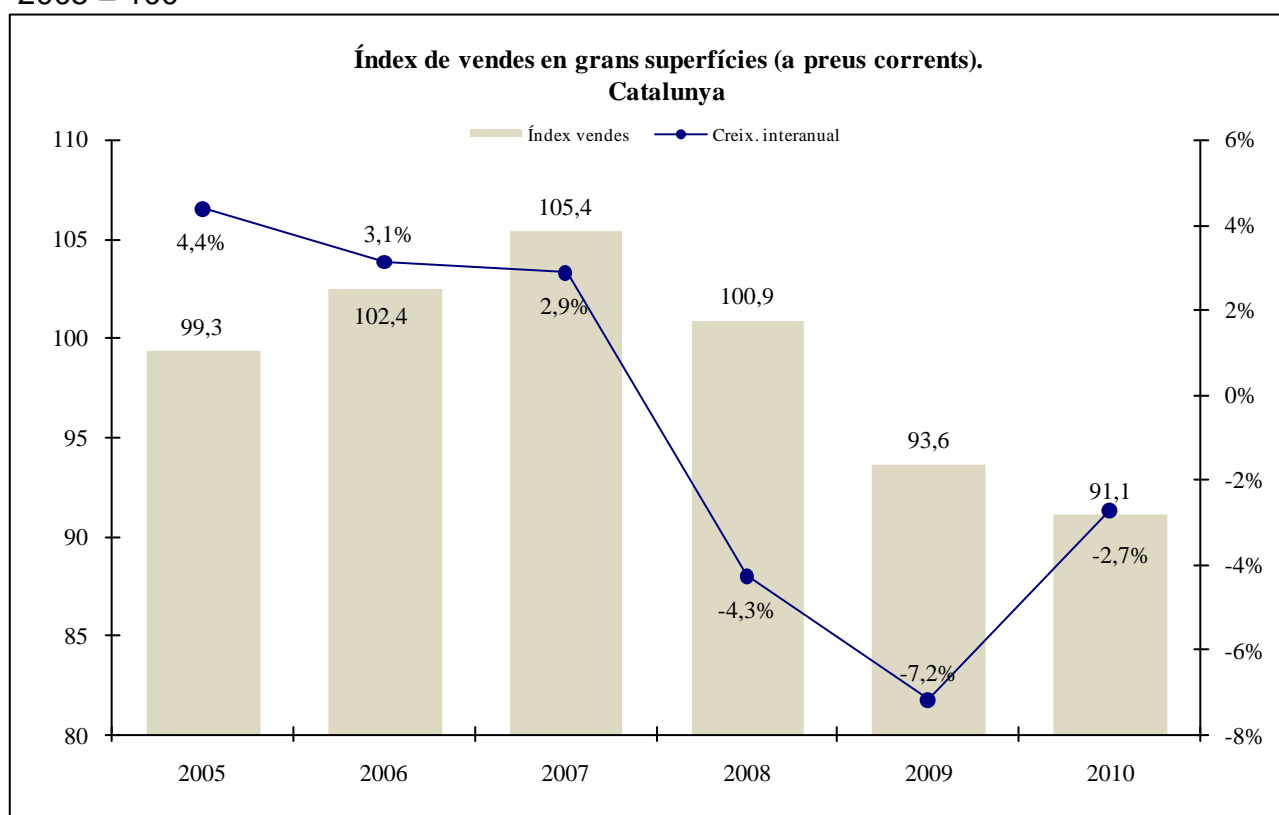

Font: IDESCAT.

2005 = 100

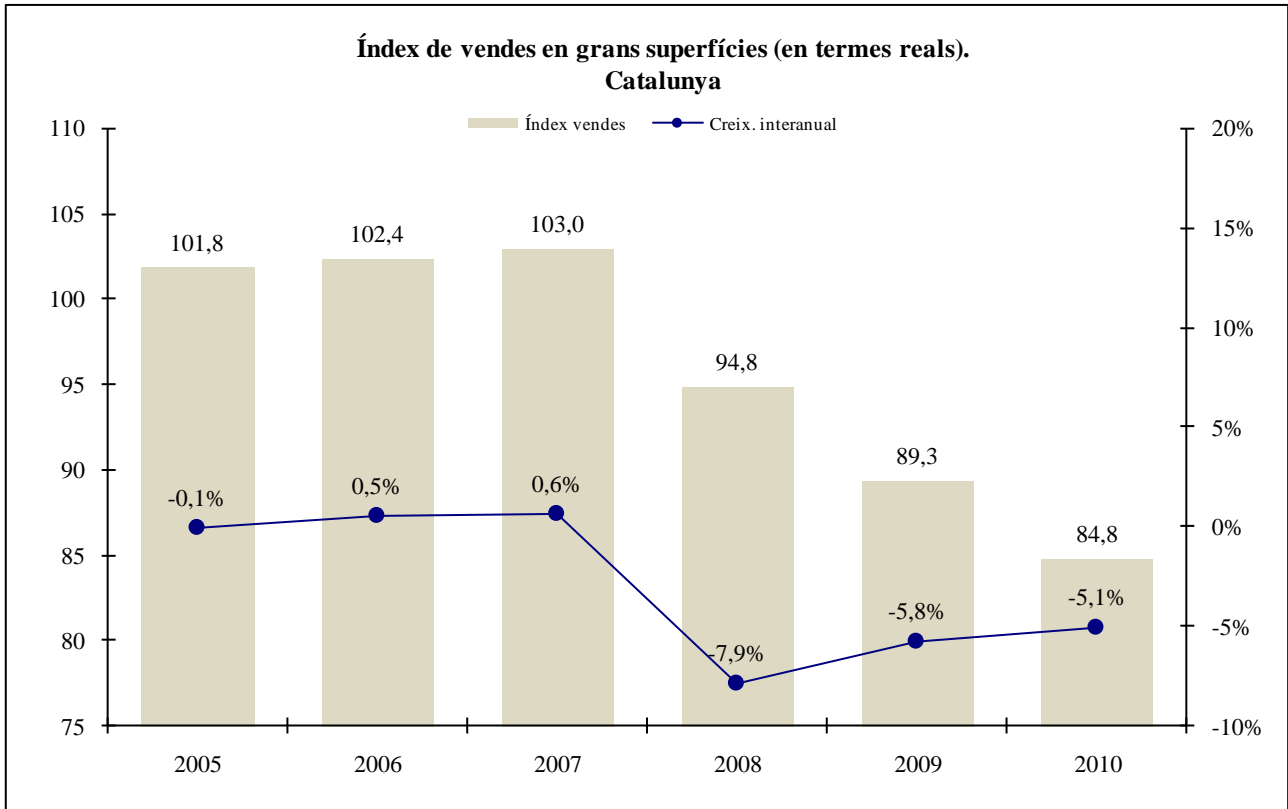

Font: IDESCAT.

El valor de les vendes al detall s'incrementa en termes nominals el 2010 el 2,0%. Mentre que en termes reals augmenta el 0,9%. Això significa que els preus en el comerç al detall han incrementat el 2010 l'1,2%, amb un canvi de comportament respecte del 2009, quan els preus en el comerç al detall van caure el -0,1%.

2005 = 100

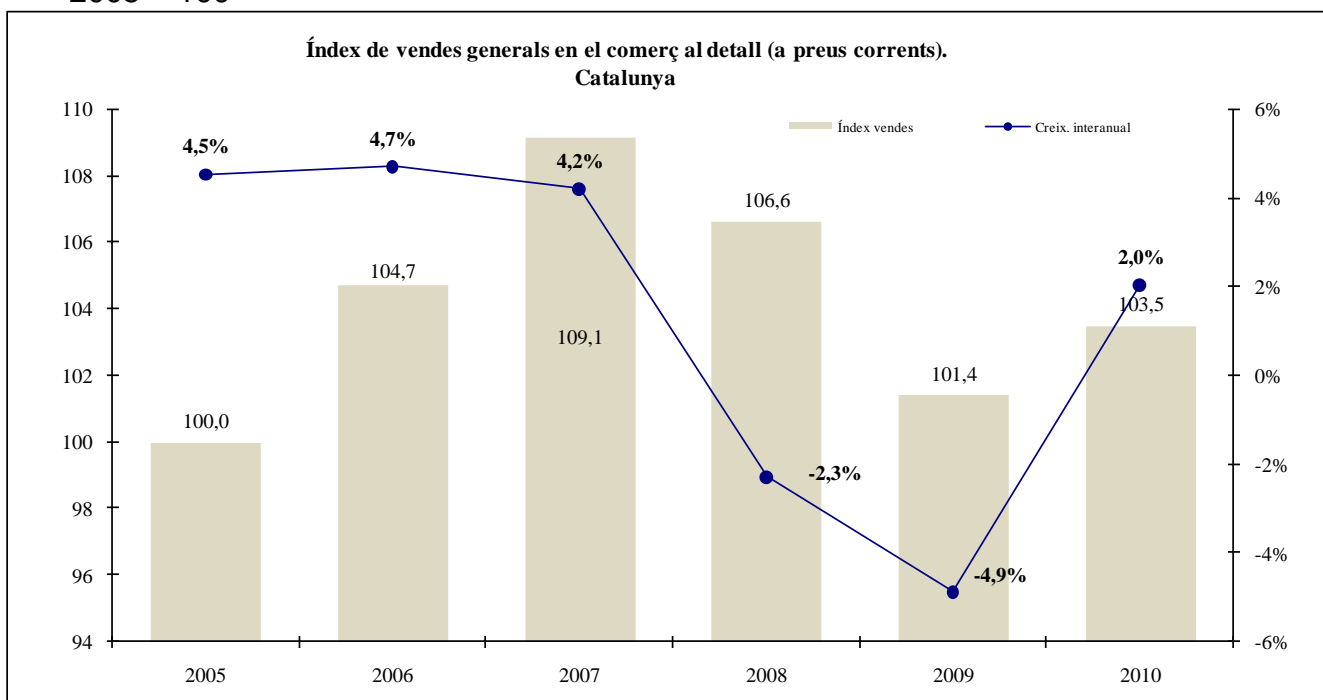

Font: IDESCAT.

2005 = 100

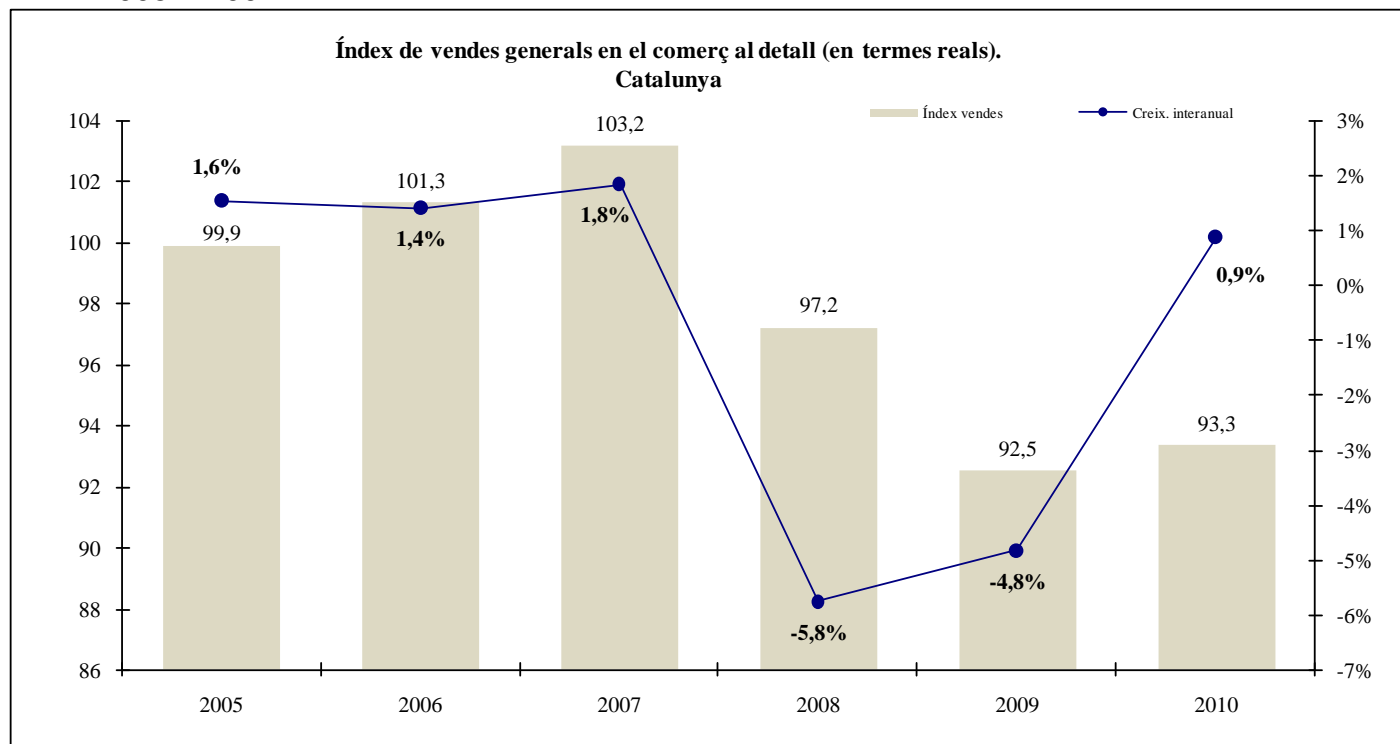

Font: IDESCAT.

1.3. El sector exterior

El saldo exterior català, com en els dos darrers anys, fa una contribució positiva, de 0,3 punts percentuals, al creixement real de l'activitat econòmica catalana l'any 2010.

L'evolució positiva del saldo exterior s'explica per la millora en les relacions amb l'estranger, mentre que empitjoren, si bé en menor mesura que l'any 2009, les relacions amb la resta d'Espanya.

L'increment en termes nominals de les exportacions de béns i serveis amb l'estranger, més intensa que l'increment en termes nominals de les importacions de béns i serveis el 2010, han reduït el dèficit amb l'estranger fins a 2.167 milions d'euros, i ha significat una contribució positiva de les relacions amb l'estranger al creixement real del PIB, que ha estat d'1 punt percentual, a la vegada que s'ha reduït el pes del dèficit amb l'estranger respecte del PIB, fins a l'1,0%. Així, l'increment en termes reals de les exportacions de béns i serveis, del 12,6%, supera el de les importacions de béns i serveis, amb un augment del 8,4%.

Cal destacar, que a diferència dels anys 2008 i 2009, la reducció del dèficit amb l'estranger i del seu pes respecte del PIB ha significat un increment de la taxa de cobertura de les exportacions de béns i serveis (pes de les exportacions sobre les importacions), i que aquesta millora s'ha fet en un context on el grau d'obertura de l'economia catalana amb l'estranger ha augmentat (suma de les exportacions i importacions sobre el PIB).

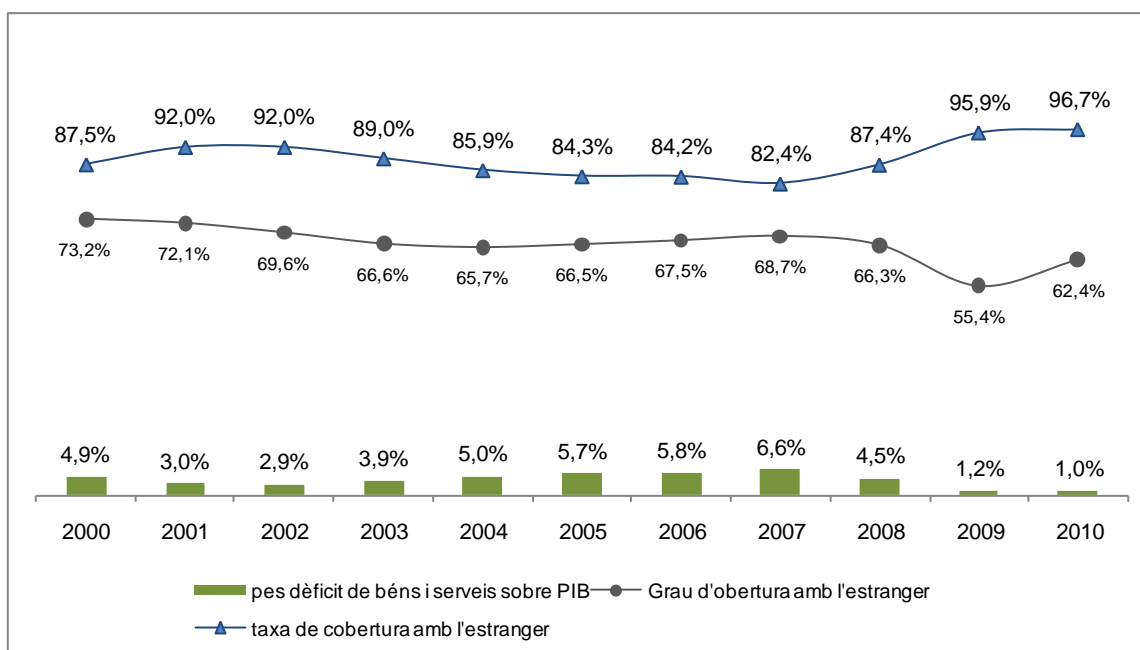

Nota: el saldo de béns i serveis amb l'estranger inclou el consum de no residents a Catalunya i el consum de residents a l'estranger.
Font: IDESCAT.

Pel que fa al saldo positiu amb la resta d'Espanya, que l'Idescat l'estima pel 2009 en 13.589 milions d'euros, el 2010 s'ha reduït fins a 12.162 milions d'euros, amb una reducció en termes reals del 10,7%, i això fa que la seva aportació al creixement del PIB sigui de -0,7 punts percentuals.

Les relacions comercials amb l'estranger (saldo comercial) és el component que explica principalment el saldo negatiu de béns i serveis amb l'estranger (saldo amb l'estranger) i que condiciona la seva evolució.

Les dades provisionals que publica l'Idescat sobre les relacions comercials amb l'estranger mostren que el dèficit comercial el 2010 ha incrementat el 15,1% respecte del 2009, situant-se en -18.646,9 milions d'euros, mentre que en el 2009 el dèficit comercial es va reduir el -39,4%. L'increment del dèficit comercial té lloc amb un important creixement de les exportacions, del 17,2%, però que va també acompanyat per un increment important de les importacions, del 16,6%.

Aquesta evolució de les relacions comercials ha fet que es tendeixi a estabilitzar la taxa de cobertura comercial (exportacions sobre importacions) de l'economia catalana al llarg del 2010, assolint el valor mitjà del 72,3%, quan al llarg del 2009 va ser del 71,9%. Així mateix, ha incrementat lleugerament el pes del dèficit comercial sobre el PIB, fins al -8,9%, a la vegada que s'incrementa el grau d'obertura comercial de l'economia catalana amb l'estranger fins al 55,2%, encara per sota dels nivells d'obertura assolits abans de l'inici de la crisi.

Saldo Comercial mensual Catalunya. Milions d'euros

	Export.	Import.	Dèficit comercial	Dèficit comercial sobre PIB	Taxa de cobertura comercial	Grau d'obertura comercial
2006	47.218,8	74.787,8	-27.569,0	-14,0%	63,1%	62,1%
2007	49.679,8	80.363,2	-30.683,4	-14,6%	61,8%	62,1%
2008	50.515,4	77.234,1	-26.718,7	-12,4%	65,4%	59,4%
2009	41.461,7	57.663,9	-16.202,2	-7,8%	71,9%	47,8%
2010 (P)	48.599,8	67.246,7	-18.646,9	-8,9%	72,3%	55,2%
Gener	3.285,5	4.678,0	-1.392,5	-	70,2%	-
Febrer	3.618,3	5.140,2	-1.521,9	-	70,4%	-
Març	4.372,6	5.861,2	-1.488,6	-	74,6%	-
Abril	3.818,2	5.589,8	-1.771,6	-	68,3%	-
Maig	3.941,6	5.554,5	-1.612,9	-	71,0%	-
Juny	4.183,4	6.180,1	-1.996,7	-	67,7%	-
Juliol	4.455,7	5.885,9	-1.430,2	-	75,7%	-
Agost	3.297,3	4.814,5	-1.517,2	-	68,5%	-
Setembre	4.369,8	5.684,8	-1.315,0	-	76,9%	-
Octubre	4.642,6	5.885,2	-1.242,6	-	78,9%	-
Novembre	4.673,3	6.078,4	-1.405,1	-	76,9%	-
Desembre	3.941,3	5.894,2	-1.952,9	-	66,9%	-

(P) Dades provisionals.

Font: IDESCAT.

Analitzat per components, el saldo comercial negatiu respon principalment al saldo negatiu de béns intermedis, que es situa en un valor pel 2010, de -14.487,0 milions d'euros, a la vegada que és l'increment d'aquest saldo negatiu el que explica principalment l'empitjorament del dèficit comercial global. Així, el saldo de béns intermedis té un increment del 18,4% del seu dèficit respecte del 2009. L'increment d'aquest dèficit de béns intermedis s'explica principalment per l'important increment en les importacions productes energètics, extracció i refinació de petroli del 35,3%.

El saldo de béns de consum, amb un dèficit acumulat de -2.924,8 milions ha experimentat un increment del 25,5% del seu saldo negatiu respecte del 2009 com a conseqüència d'un modest increment del valor de les exportacions de béns de consum, de l'1,3%, inferior a l'increment de les importacions, del 4,4%, on destaquen els increments en la importació de productes tèxtils, del cuir i calçat, i dels equips elèctrics i electrònics. Mentre que el saldo de béns de capital experimenta una reducció del -24,5% del seu dèficit, en aquest cas per un increment de les exportacions del 17,1% molt superior a l'increment de les importacions del 2,6% respecte del 2009, amb una millora de les exportacions dels vehicles de motor i altres materials de transport, i de la maquinària i equips mecànics.

La menor caiguda de l'activitat econòmica al llarg del 2010 s'està produint amb un empitjorament de la posició global dels intercanvis de béns amb l'estranger, com a conseqüència, principalment, de la recuperació de les importacions de béns intermedis (afectades per l'increment dels preus energètics), i malgrat que han millorat de forma significativa les exportacions de béns de capital i de productes intermedis. Així, el 77,7% del dèficit comercial s'explica per l'intercanvi en béns intermedis (tant dels productes industrials com energètics intermedis); el 15,7% pels intercanvis en béns de consum final; i el 6,6% restant pels intercanvis de béns de capital.

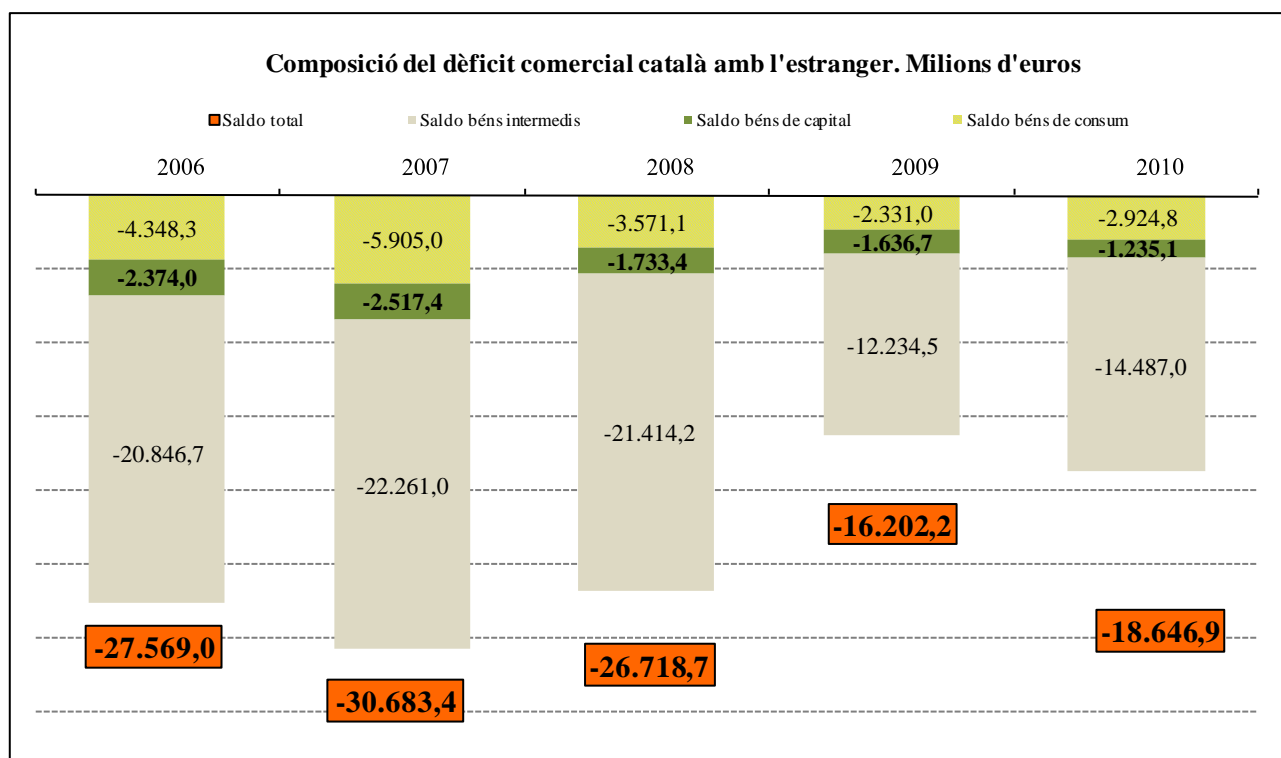

Nota: 2010 dades provisionals.
Font: IDESCAT.

L'empitjorament del dèficit comercial ha tingut lloc en tres dels quatre grups de béns classificats en funció del seu contingut tecnològic, si bé amb més d'intensitat en el saldo dels béns de mitjà-baix contingut tecnològic, amb un increment del 61,7% del seu dèficit; en els béns de baix contingut tecnològic i d'alt contingut tecnològic l'increment del dèficit ha estat d'una intensitat similar, del 19,9% i el 18,8% respectivament; mentre que en els béns de mitjà-alt contingut tecnològic es redueix el dèficit en un -66,8%.

L'increment dels dèficit respon, principalment, a l'augment de les importacions per sobre del creixement de les exportacions, especialment en els béns de mitjà-baix contingut tecnològic, amb un increment del 39,2%; mentre que en els béns d'alt contingut tecnològic i baix contingut tecnològic incrementen, respectivament, el 14,9% i l'11,8%.

Paral·lelament, creixen les exportacions de les quatre tipologies de béns, si bé només en el cas del béns de mitjà-alt contingut tecnològic, amb un creixement del 19,2%, ho fan per sobre del creixement de les exportacions.

Així, en un context on es frena la caiguda de l'activitat econòmica interna, i de certa recuperació a nivell internacional, l'empitjorament del dèficit comercial ha tingut lloc amb una alteració de la seva composició en funció del contingut tecnològic dels béns intercanviats, i s'ha reduït, especialment, el pes del dèficit en béns de mitjà-alt contingut tecnològic en favor del pes dels béns de mitjà baix contingut tecnològic. L'any 2010 el saldo negatiu dels intercanvis de béns de contingut tecnològic alt i mitjà-alt explica 41,0% del dèficit comercial, i redueix en 11,3 punts percentuals el seu pes respecte del 2009. Mentre que els intercanvis de béns de contingut tecnològic baix i mitjà-baix, també deficitaris, expliquen el 59,0% restant d'aquest dèficit, i incrementen en 11,3 punts percentuals el seu pes respecte del 2009.

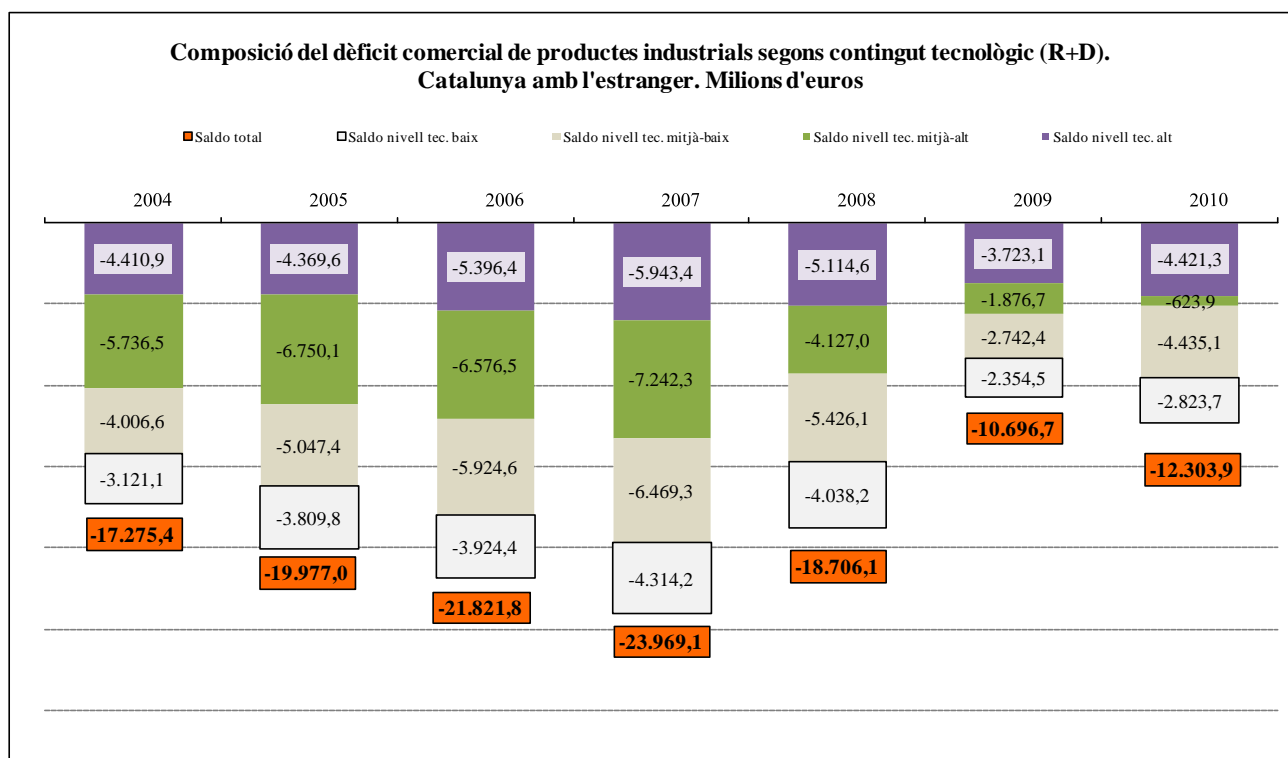

Font: IDESCAT.

1.4. La inflació

En termes mitjans, l'any 2010 ha mostrat una acceleració de la inflació, passant d'un valor mig del 0,2% pel conjunt del 2009, a un valor mig del 2,0% el 2010. No obstant això, les taxes de creixement mensuals interanuals s'han anat accelerant al llarg de l'any, així la taxa d'inflació interanual del mes de desembre del 2010 ha estat del 3,0%.

A la vegada, en termes mitjans el diferencial d'inflació respecte a Espanya s'ha reduït fins als 0,2 punts percentuals, ja que en el conjunt d'Espanya la inflació en termes mitjans de tot l'any ha estat de l'1,8%.

Així, la inflació acumulada a Catalunya en el període 2005-2010 és del 18,0% mentre que al conjunt d'Espanya la inflació acumulada en el mateix període ha estat del 16,19%, 1,8 punts percentuals per sota.

Índex de Preus al Consum (IPC) Catalunya i Espanya. (Creixement en %)

	IPC Catalunya	IPC Espanya
2005	3,9%	3,4%
2006	3,7%	3,5%
2007	3,0%	2,8%
2008	4,1%	4,1%
2009	0,2%	-0,3%
2010	2,0%	1,8%
Inflació acumulada 2005-2010	18,00%	16,19%

Font: INE.

La inflació subjacent², en canvi, ha mostrat una desacceleració, amb un increment del 0,9%, per sota de l'increment de l'any precedent que va ser de l'1,2%.

Per tant l'acceleració dels preus el 2010, respon principalment a l'acceleració de la inflació dels preus energètics, que creixen en termes mitjans respecte del 2009 un 11,8%, i en menor mesura de l'evolució dels preus dels productes de l'alimentació no elaborats, que augmenten en termes mitjans l'1%.

Els grups més inflacionistes, amb taxes que estan per sobre de la mitjana, han estat: Begudes alcohòliques i tabac, Habitatge, Transports, Ensenyament, i Altres béns i serveis.

Per una altra banda, destaquen com a grups menys inflacionistes, amb reduccions del nivell de preus, el grup d'Aliments i begudes no alcohòliques, Vestits i calçat, Comunicacions, Medicina i sanitat, i Esbarjo i cultura.

Índex de Preus al Consum (IPC) Catalunya.
Mitjana de les taxes de creixement mensuals interanuals (en %)

	Anys					
	2005	2006	2007	2008	2009	2010
Índex general	3,9%	3,7%	3,0%	4,1%	0,2%	2,0%
Inflació subjacent	3,2%	3,1%	3,0%	3,2%	1,2%	0,9%
Aliments i begudes no alcohòliques	3,5%	4,1%	3,5%	5,6%	0,0%	-0,2%
Begudes alcohòliques i tabac	4,7%	1,8%	7,2%	3,9%	8,4%	10,4%
Vestit i calçat	2,3%	2,0%	1,2%	0,8%	-1,5%	-0,2%
Habitatge	5,9%	6,4%	4,0%	6,7%	1,5%	3,3%
Parament de la llar	2,9%	3,0%	2,8%	2,4%	1,7%	1,3%
Medicina i Sanitat	1,2%	1,5%	-1,1%	0,3%	0,0%	-0,8%
Transports	7,0%	4,3%	2,1%	5,8%	-5,8%	6,9%
Comunicacions	-1,7%	-1,5%	0,0%	-0,1%	-0,7%	-0,8%
Esbarjo i cultura	0,8%	0,6%	-0,2%	0,3%	-0,2%	-1,2%
Ensenyament	5,4%	4,4%	6,3%	4,5%	4,8%	3,0%
Hotels, cafès i restaurants	4,7%	4,6%	5,4%	4,7%	2,2%	1,7%
Altres béns i serveis	3,6%	4,0%	3,9%	3,6%	3,2%	3,1%

Font: INE.

² Inflació sense tenir en compte els grups de béns amb preus més volàtils, com són els grups d'aliments no elaborats i de béns energètics.

1.5. El mercat de treball

La lleugera recuperació de l'activitat econòmica catalana l'any 2010 ha frenat el procés de destrucció de llocs de treball.

El nombre d'afiliats total en alta laboral ha passat de 3.164.245 afiliats l'any 2009 a 3.103.268 afiliats l'any 2010, amb un caiguda del -1,9%, mentre que el 2009 el percentatge de caiguda va ser del -6,9%.

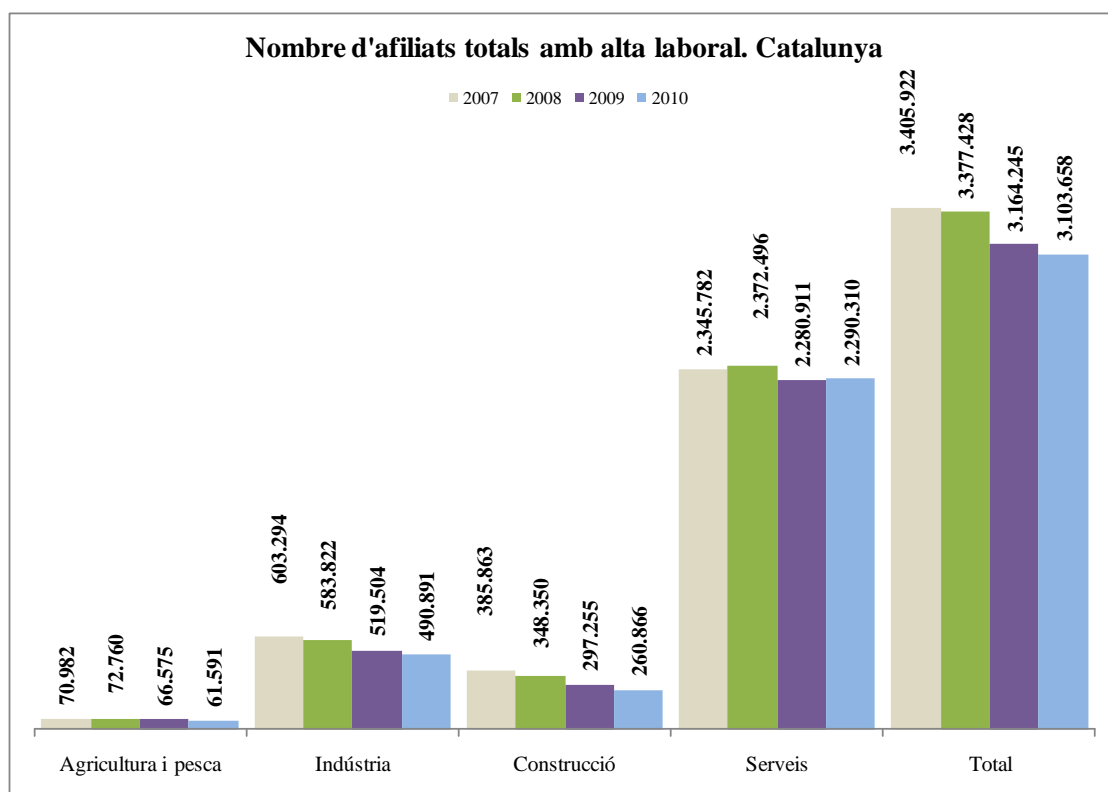

Nota: Inclou tots els règims, valors mitjans de les dades mensuals d'afiliació de l'últim dia del mes.

Pel 2009 Les dades sectorials no són estrictament comparables amb les dels dos anys anteriors ja que per l'any 2009 s'utilitza la nova Classificació Catalana d'Activitats Econòmiques 2009.

Font: Seguretat Social.

En el sector de la indústria i la construcció s'ha frenat la caiguda de l'afiliació amb reduccions del -5,5% i el -12,2% respectivament; mentre que incrementa, encara que molt lleugerament, el nombre d'afiliats en alta laboral de les activitats de serveis, el 0,4%. Mentre que en l'agricultura, el fre de l'activitat va acompanyat d'una important reducció de l'afiliació, amb una caiguda del -7,5%.

Treballadors afiliats en alta laboral al Règim General, Especial de la Mineria i el Carbó i Règim Especial de Treballadors Autònoms. Catalunya. Valors nombre d'afiliats

	2008	2009 ¹	2010 ¹	2008-09 ¹	2009-2010
Agricultura i pesca	72.760	66.575	61.591	-2,2%	-7,5%
Indústria	583.822	519.504	490.891	-11,9%	-5,5%
Construcció	348.350	297.255	260.866	-19,5%	-12,2%
Serveis	2.372.496	2.280.911	2.290.310	-3,7%	0,4%
Total	3.377.428	3.164.245	3.103.658	-6,9%	-1,9%

(1) Dades 2009 i 2010 amb nova CCAE no comparable amb anys anteriors. Les taxes de creixement 2008-2009 estan calculades amb dades comparables.

Font: Seguretat Social.

El fre en la caiguda del nombre d'afiliats ha tingut lloc tant en el nombre d'afiliats en alta laboral al Règim General i la Mineria del carbó de la Seguretat Social, dades assimilables a l'ocupació assalariada, amb una caiguda de l' -1,6%, com en els treballadors afiliats en alta laboral als Règims Especials per compte propi (dades assimilables a l'ocupació de treball autònom), amb un caiguda del -3,2%. Així, es manté en els darrers quatre anys el pes dels treballadors en alta laboral al Règim General i la Mineria del carbó de la Seguretat Social en pràcticament el 82% de tots els afiliats.

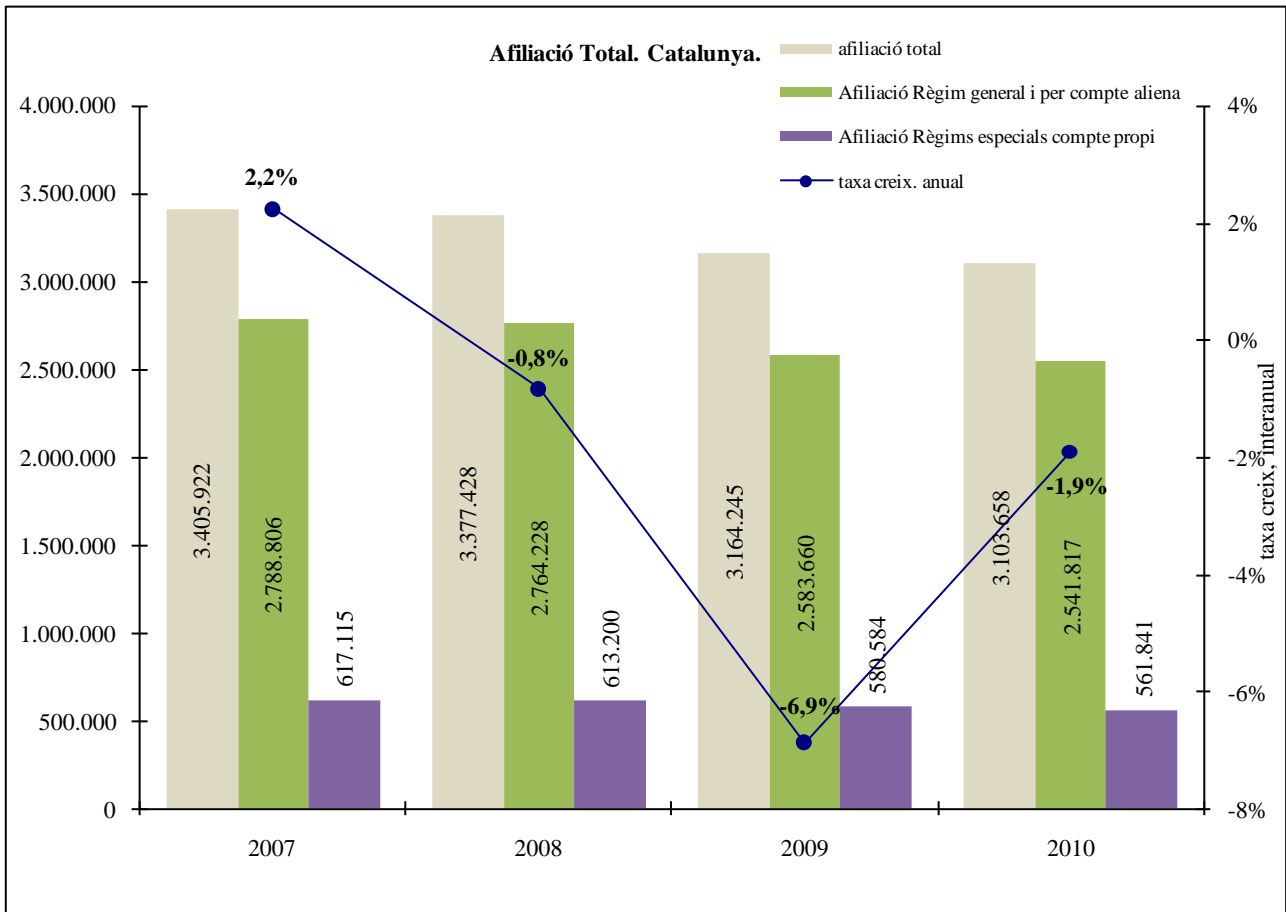

Nota: Els valors absoluts del 2009 i 2010 responen a la nova CCEA 2009 i no són comparables amb els dels anys anteriors. La taxa de creixement entre l'any 2008 i 2009 es calcula amb dades homogènies i per tant comparables, publicades pel Departament d'Empresa i Ocupació de la Generalitat de Catalunya.

Dins el Règim General i per compte aliena s'inclou: Règim General, Règim Especial de la Mineria i del Carbó, els Règims Especials Agrari i del Mar per compte aliena, i el Règim Especial de treballadors de la llar continus.

Els Règims especials per compte propi inclouen: el Règim Especial d'autònoms (RETA), el Règim del Mar per compte propi, i el Règim Especial de treballadors de la llar discontinus.

Font: Seguretat Social, mitjana de les dades mensuals a últim dia de mes.

Les dades de l'EPA pel 2010 estimen una reducció del -1,6% de l'ocupació a Catalunya, amb una pèrdua de 51,3 milers d'ocupats, inferior als 305,8 milers d'ocupats menys del 2009, però que encara contrasten amb la mitjana de 114,1 mil ocupats per any generats en el període 2002-2007 per l'economia catalana.

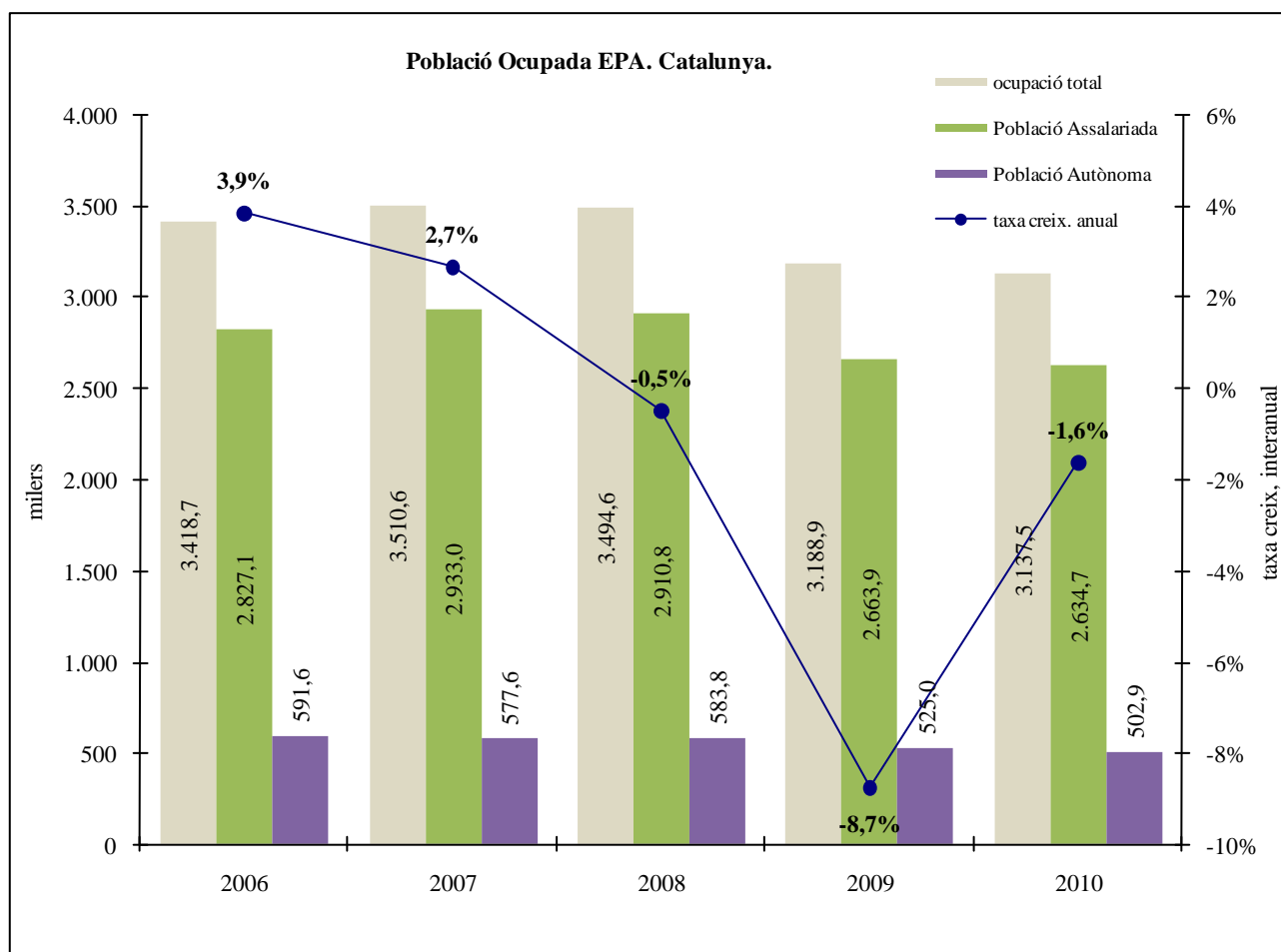

Font: INE.

La frenada en la destrucció d'ocupació el 2010 es reparteix entre tots el grans sectors d'activitat: en la indústria, amb 21.550 ocupats menys que el 2009, i una caiguda del -3,4%; en els serveis, amb 7.425 ocupats més, i un increment del 0,3%; en la construcció, amb 45.850 ocupats menys, i una caiguda del -14,1%; mentre que en l'agricultura l'ocupació incrementa en 8.625 ocupats més, un 14,9%.

Població Ocupada segons EPA. Catalunya. Valors en milers

	Valors absoluts					Variacions absolutes interanuals				
	Total	Agri.	Indústria	Construcció	Serveis	Total	Agri.	Indústria	Cons.	Serveis
2005	3.291,1	80,3	783,9	348,5	2.078,5					
2006	3.418,7	87,3	788,6	410,6	2.132,3	127,6	7,0	4,8	62,1	53,8
2007	3.510,6	76,7	762,4	439,5	2.232,0	91,9	-10,6	-26,2	28,9	99,8
2008 ¹	3.494,6	60,8	749,1	398,5	2.286,3	-16,0	-7,9	-0,7	-46,1	38,8
2009	3.188,9	57,9	625,2	325,2	2.180,6	-305,8	-2,9	-123,9	-73,3	-105,8
2010	3.137,5	66,5	603,6	279,4	2.188,0	-51,3	8,6	-21,6	-45,9	7,4

(1) A partir del 2008, les dades sectorials corresponen a la nova Classificació catalana d'activitats econòmiques CCAE-2009. Això comporta que no puguin ser comparables amb les dels anys anteriors, les variacions absolutes del 2008 es calculen en termes homogenis amb el 2007.
Font: INE.

La menor destrucció d'ocupació ha anat acompanyada d'una menor reducció que en el 2009 de la taxa d'ocupació (16 a 64 anys) fins al 63,9% pel conjunt dels ocupats el 2010, tant per la menor caiguda de la taxa d'ocupació dels homes que passa del 70,1% al 68,8% el 2010, com per la de les dones que passa del 59,4% al 59,0%. En els dos casos es manté, però, per sobre de la taxa d'ocupació del conjunt d'Espanya.

La destrucció de llocs de treball, tal i com ja va succeir el 2008 i el 2009, es concentra majoritàriament en llocs de treball ocupats per homes, amb una caiguda de l'ocupació masculina el 2010 del -2,6%, mentre que en les dones la caiguda ha estat del -0,4%.

L'evolució més positiva de l'economia ha anat acompanyada d'un lleuger increment del nombre d'actius de 7.050 i un lleuger increment de la taxa d'activitat del 62,7% al 62,8%. Aquest petit increment respon a l'augment del nombre de dones actives, que augmenten la seva taxa d'activitat, del 55,0% al 55,5%; mentre que pels homes la taxa d'activitat es redueix lleugerament al llarg del 2010, del 70,7% al 70,4%. amb una reducció petita del nombre d'homes actius.

Taxa d'ocupació (16 a 64 anys) segons EPA

	Catalunya			Espanya		
	Total	Homes	Dones	Total	Homes	Dones
2006	71,4%	81,3%	61,3%	65,7%	77,3%	54,0%
2007	71,9%	81,2%	62,3%	66,6%	77,4%	55,5%
2008	70,9%	78,5%	63,1%	65,3%	74,6%	55,7%
2009	64,8%	70,1%	59,4%	60,6%	67,5%	53,5%
2010	63,9%	68,8%	59,0%	59,4%	65,6%	53,0%

Font: INE.

El fre en la destrucció d'ocupació ha afectat de forma diferent a la contractació indefinida i a la temporal, amb una caiguda del -8,1% dels contractes indefinits i un increment del -6,7% dels contractes temporals. Així, al llarg del 2010 hi ha una pèrdua de pes dels contractes indefinits registrats, que passen de 282.630 contractes l'any 2009 a 259.712 contractes el 2010, passant del 13,6% del total de contractes a l'11,9% respectivament.

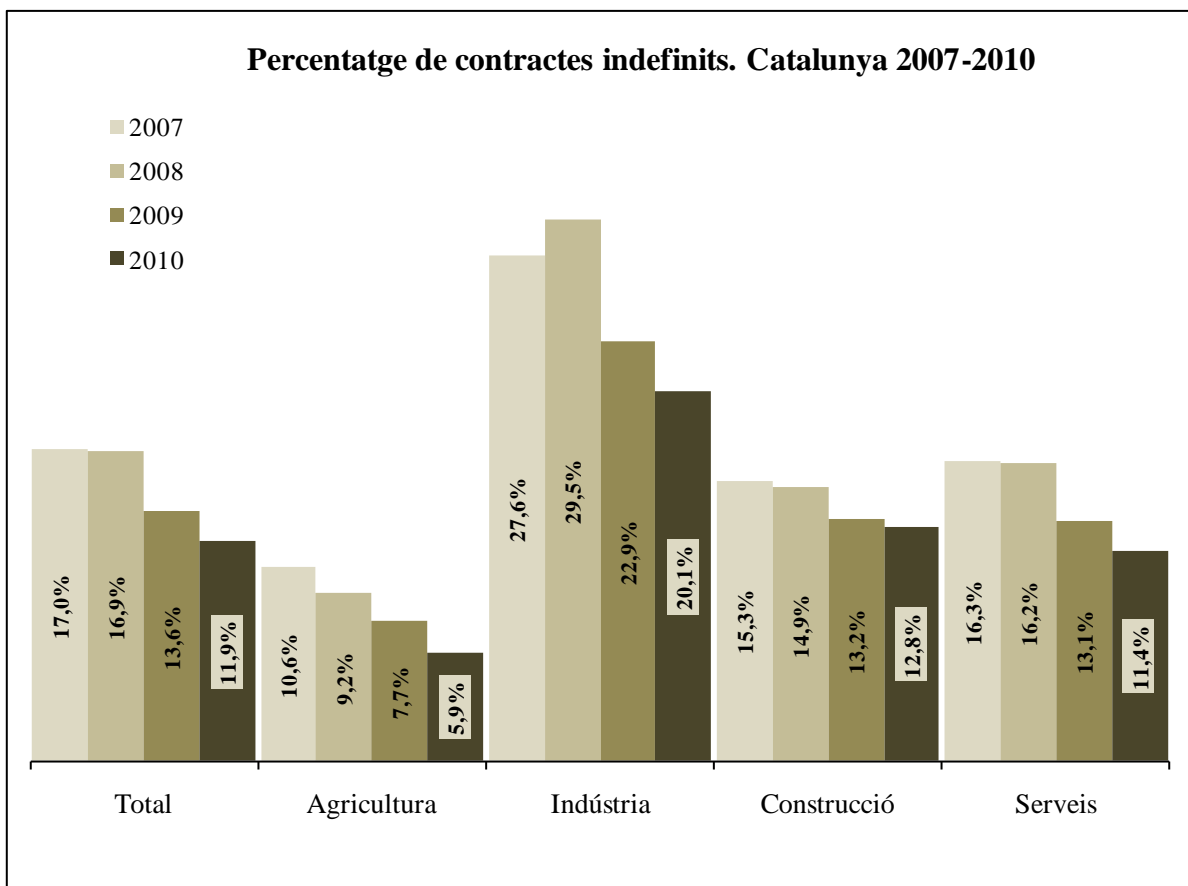

Font: Departament d'Empresa i Ocupació de la Generalitat de Catalunya.

Paral·lelament, l'any 2010 es frena el procés iniciat l'any 2007 de reducció de la taxa de temporalitat de l'ocupació, i la taxa de temporalitat es manté en el 18,0%, clarament inferior a la de l'economia espanyola, que és pel mateix període del 24,9%. Per sexes, mentre els homes segueixen reduint la seva taxa de temporalitat i assoleixen una taxa de temporalitat del 16,5%, les dones, amb una taxa de temporalitat del 19,6% incrementen els nivells de temporalitat de l'any precedent. Pel conjunt del sector privat la taxa de temporalitat, del 16,9%, es manté per sota de la del conjunt del sector públic, on la temporalitat es situa en el 24,1%. Finalment, segueix destacant la incidència més acusada de la temporalitat de les dones assalariades en el sector públic, amb una taxa del 27,8%, en relació amb la dels homes assalariats, amb una taxa del 18,1%.

Taxa de temporalitat segons EPA

	Catalunya			Espanya		
	Total	Homes	Dones	Total	Homes	Dones
Total						
2006	26,4%	25,0%	28,2%	34,0%	32,0%	36,7%
2007	23,7%	23,1%	24,5%	31,7%	30,6%	33,1%
2008	21,2%	20,0%	22,7%	29,2%	27,6%	31,4%
2009	18,0%	17,3%	18,8%	25,4%	23,8%	27,3%
2010	18,0%	16,5%	19,6%	24,9%	23,9%	26,1%
Sector privat						
2006	26,9%	26,1%	28,1%	35,7%	34,2%	37,9%
2007	23,5%	23,7%	23,2%	32,9%	32,6%	33,4%
2008	20,8%	20,4%	21,3%	30,0%	29,1%	31,1%
2009	16,8%	16,8%	16,7%	25,5%	24,7%	26,4%
2010	16,9%	16,3%	17,6%	25,2%	25,0%	25,4%
Sector públic						
2006	23,0%	15,0%	28,9%	26,2%	19,5%	32,5%
2007	25,0%	16,9%	31,0%	25,7%	18,8%	32,0%
2008	23,8%	15,8%	29,7%	25,9%	18,5%	32,3%
2009	24,7%	20,5%	27,9%	25,1%	19,3%	30,3%
2010	24,1%	18,1%	27,8%	23,9%	18,5%	28,4%

Font: INE.

La menor destrucció neta d'ocupació amb el petit increment de l'activitat econòmica ha tingut com a conseqüència un increment més moderat, en relació als dos anys precedents, del nivell d'atur pel conjunt del 2010, que augmenta en 58.400 aturats més, un increment del 9,4% respecte del 2009 i que ha situat la taxa d'atur el 2010 en el 17,8%, amb 677.125 aturats.

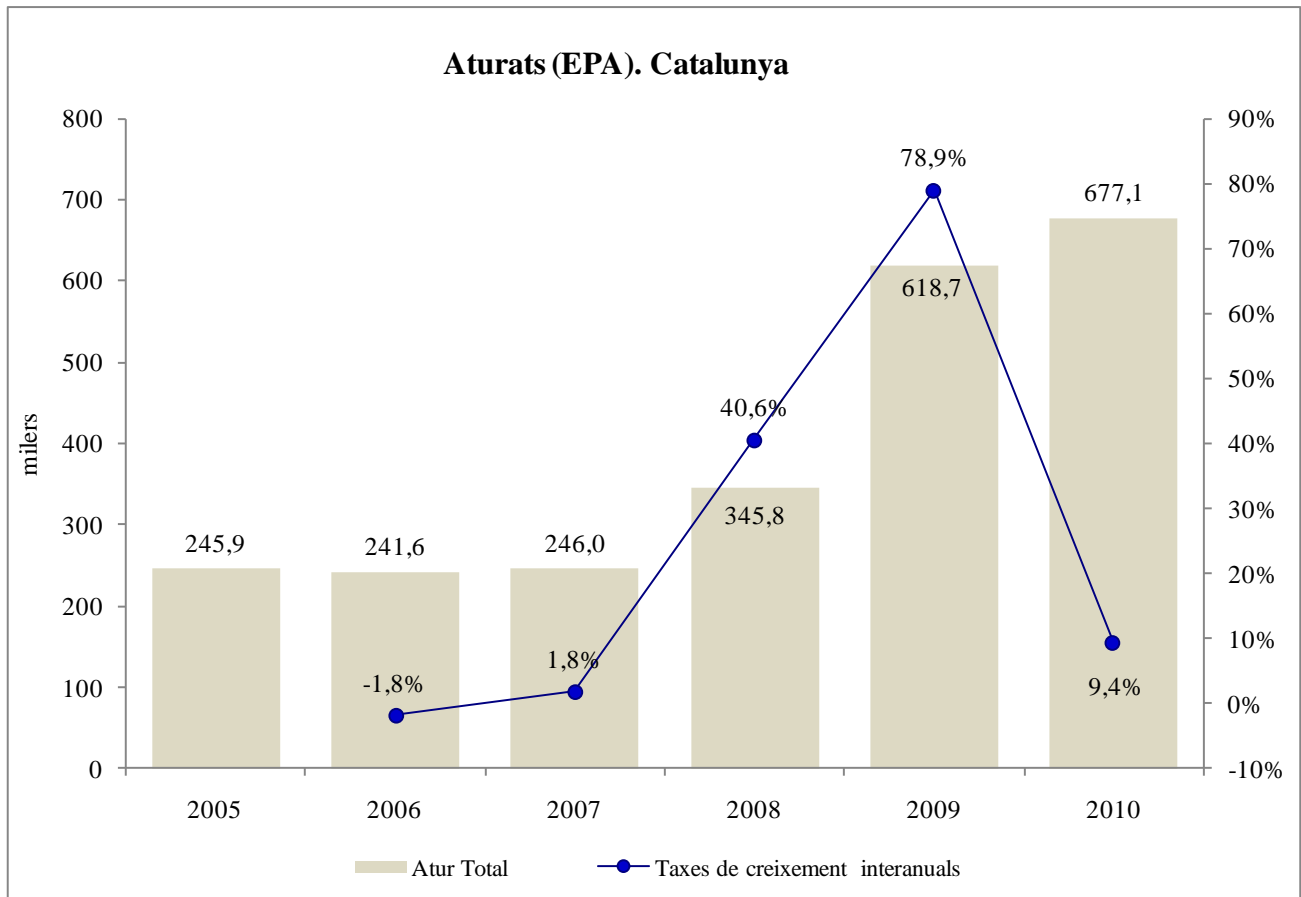

Font: INE.

A diferència dels dos anys precedents, l'increment de l'atur ha estat més accentuat en la població femenina que en la població masculina. A la vegada, aquest increment s'ha concentrat amb més intensitat en el grup d'edat de 55 i més anys. Tot i així, la taxa d'atur d'homes i dones creix de manera similar, essent del 18,7% i el 16,7% respectivament. I per grups d'edat, la taxa d'atur de la població de 16 a 24 anys augmenta fins al 39,5%; per la població de 25 a 54 anys augmenta fins al 16,2%; mentre que pels de 55 i més anys incrementa fins al 12,2%.

Població aturada segons EPA. Catalunya. Valors en milers

	Valors absoluts						Variacions absolutes interanuals					
	Total	Homes	Dones	16-24	25-54	55 i més	Total	Homes	Dones	16-24	25-54	55 i més
2006	241,6	110,1	131,5	58,7	165,5	17,4	-4,3	-8,7	4,3	-6,3	3,5	-1,5
2007	246,0	119,1	126,9	53,1	170,5	22,5	4,4	9,0	-4,6	-5,6	5,0	5,0
2008	345,8	194,9	150,9	79,0	243,2	23,7	99,8	75,8	24,0	25,9	72,7	1,3
2009	618,7	360,2	258,5	133,7	437,3	47,8	272,9	165,3	107,6	54,7	194,1	24,1
2010	677,1	389,6	287,5	135,3	481,7	60,1	58,4	29,4	29,0	1,7	44,4	12,3

Font: INE.

Taxa d'atur segons EPA. Catalunya

	Taxa d'atur en %						
	Total	Homes	Dones	16-64	16-24	25-54	55 i més
2006	6,6%	5,3%	8,4%	6,7%	14,7%	5,9%	3,9%
2007	6,5%	5,6%	7,8%	6,6%	13,5%	5,9%	4,9%
2008	9,0%	9,0%	9,0%	9,0%	20,3%	8,2%	4,9%
2009	16,3%	17,1%	15,2%	16,4%	37,1%	14,7%	9,9%
2010	17,8%	18,7%	16,7%	17,9%	39,5%	16,2%	12,2%

Font: INE.

Els increments salarials pactats en acords col·lectius del 2010 s'han situat en termes mitjans en el 1,37%, moderant l'increment salarial pactat pel 2009 que va ser del 2,33%. De totes maneres, el fet que la inflació a 31 de desembre hagi estat superior a la previsió ha fet que s'hagin activat algunes clàusules de revisió salarial, i per tant l'increment salarial un cop revisat amb les clàusules ha estat superior, del 2,16%. Així, l'any 2010 els increments dels salaris amb aplicació de les clàusules de revisió es situen en mitjana lleugerament per sobre de la inflació mitjana al llarg de l'any, del 2,04%, si bé per sota de la inflació interanual del darrer mes de l'any, del 3,02%. En el conjunt del període 2004-2010 el creixement acumulat dels increments salarials un cop aplicades les clàusules de revisió salarials s'hauria situat per sobre del creixement de l'IPC acumulat en el mateix període, del 25,2% i el 22,1% respectivament.

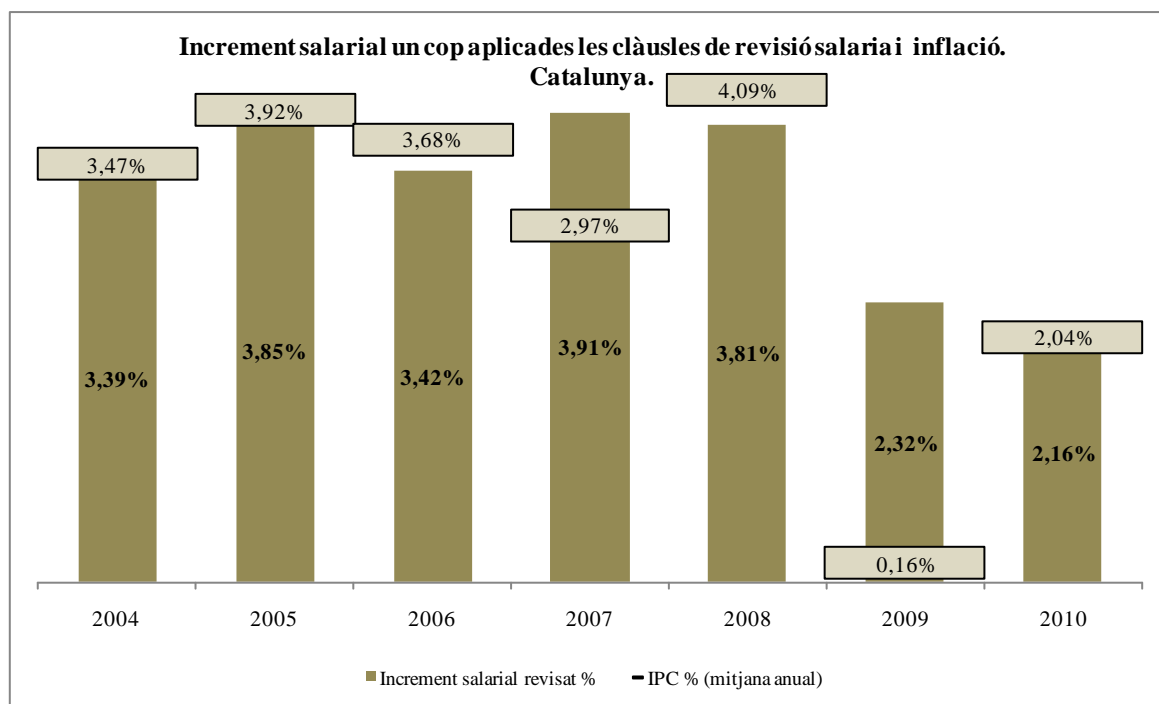

Font: Departament d'Empresa i Ocupació de la Generalitat de Catalunya, i IDESCAT.

La moderació dels increments salarials un cop aplicades les clàusules de revisió salarial l'any 2010 en relació als increments del 2009 té lloc en la mitjana d'increments dels sectors de l'agricultura, indústria i serveis. Mentre que en el cas de la construcció es passa d'un increment del 3,17% al 3,24%.

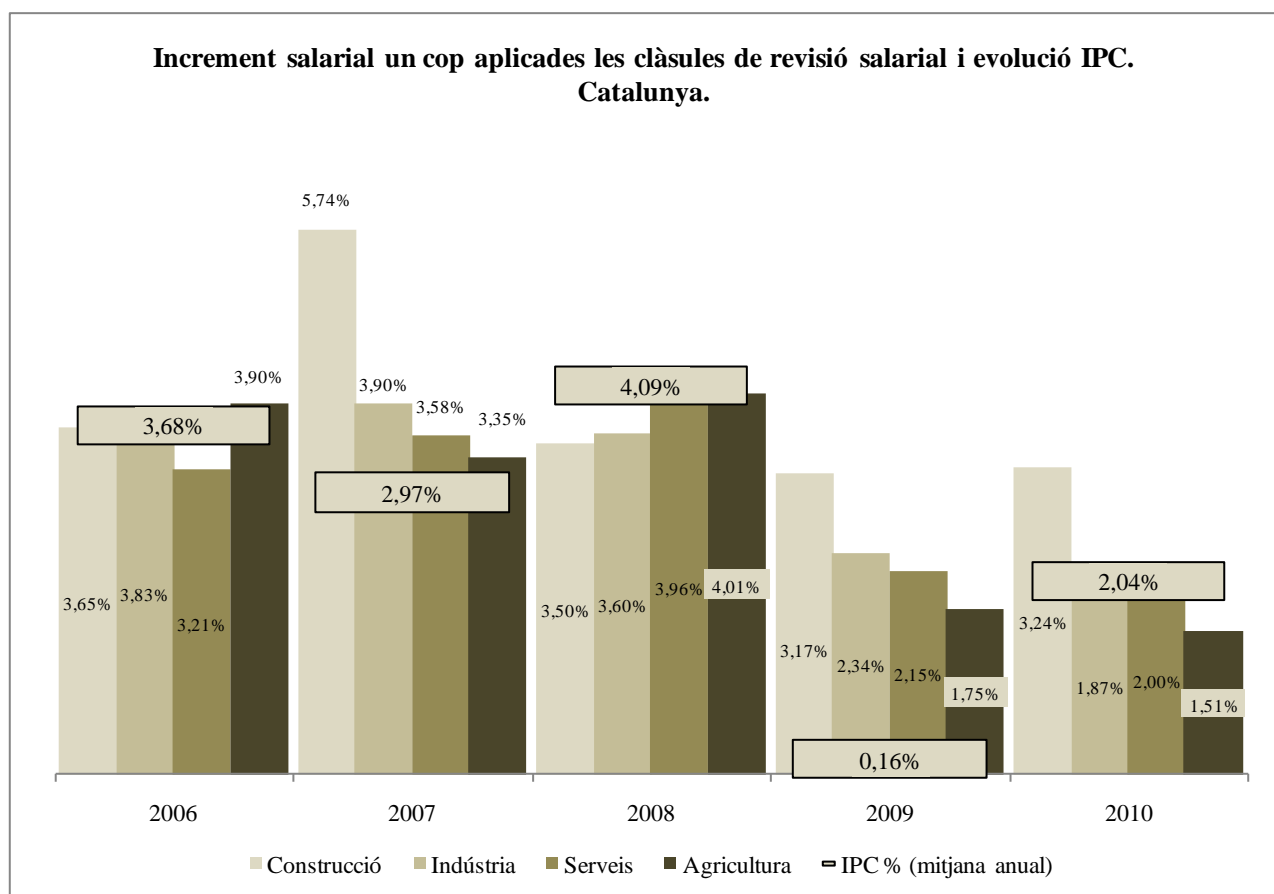

Font: Departament d'Empresa i Ocupació de la Generalitat de Catalunya, i IDESCAT.

Incrementos salarials pactats en acords col·lectius. Catalunya. Any 2009 (dades provisionals)

Àmbit negociació	Sector econòmic	Acords Col·lectius	Empreses afectades	Treballadors afectats	Increment salarial pactat %	Increment salarial revisat %	Còmput anual mitjà d'hores
Total	Agricultura	11	2.618	14.311	1,75	1,75	1.796,87
Total	Indústria	437	41.768	638.709	2,35	2,34	1.752,80
Total	Construcció	12	32.263	264.464	3,17	3,17	1.739,16
Total	Serveis	714	122.062	1.298.462	2,15	2,15	1.740,73
Total	Total	1.174	198.711	2.215.946	2,33	2,32	1.744,38

Font: Departament d'Empresa i Ocupació de la Generalitat de Catalunya.

**Incrementos salarials pactats en acords col·lectius. Catalunya.
Acumulat fins desembre del 2010. (dades provisionals)**

Àmbit negociació	Sector econòmic	Acords Col·lectius	Empreses afectades	Treballadors afectats	Increment salarial pactat %	Increment salarial revisat %	Còmput anual mitjà d'hores
Total	Agricultura	7	2.491	10.502	1,22	1,51	1.794,49
Total	Indústria	299	33.818	488.248	1,42	1,87	1.753,46
Total	Construcció	10	32.375	275.391	1,86	3,24	1.738,03
Total	Serveis	541	98.176	940.572	1,20	2,00	1.756,04
Total	Total	857	166.860	1.714.713	1,37	2,16	1.752,65

Font: Departament d'Empresa i Ocupació de la Generalitat de Catalunya.

Per àmbit de negociació, es manté el pes dels treballadors i treballadores afectats per acords d'àmbit sectorial, que l'any 2010 són el 90,8% del total, amb un increment mitjà del salari un cop aplicades les clàusules de revisió salarial del 2,28%. El 9,2% restants ho són per acords d'àmbit

empresarial, amb un increment mitjà del salari un cop aplicades les clàusules de revisió salarial de l'1,01%.

El percentatge de treballadors i treballadores afectats per increments salarials pactats sense clàusula de revisió salarial és l'any 2010 del 18,3%, un percentatge que els darrers anys s'havia situat al voltant del 28%.

Per tant, incrementa el percentatge de treballadors i treballadores afectats per increments salarials amb clàusules de revisió fins al 81,7%; i dins d'aquest grup cau lleugerament el percentatge d'aquells que acorden clàusules de revisió prevista retroactiva, passant a ser el 46,9% del total de treballadors i treballadores afectats per acord col·lectius.

**Incrementos salarials pactats en acords col·lectius. Catalunya.
Acumulat fins desembre del 2010. (dades provisionals)**

Àmbit negociació	Existència de clàusula de revisió	Acords Col·lectius	Empreses afectades	Treballadors afectats	Increment salarial pactat %	Increment salarial revisat %	Còmput anual mitjà d'hores
Empresa	sense clàusula prevista	394	404	82.319	-0,48	-0,48	1.684
Empresa	amb clàusula prevista	317	398	75.191	1,06	2,65	1.700
Empresa	amb clàusula prevista no retroactiva	27	30	5.690	0,29	0,29	1.703
Empresa	amb clàusula prevista retroactiva	272	345	63.673	1,18	2,88	1.699
Empresa	amb clàusula prevista variable	18	23	5.828	0,50	2,47	1.715
Empresa	total	711	802	157.510	0,26	1,01	1.692
Sector	sense clàusula prevista	61	35.645	232.276	1,67	1,67	1.766
Sector	amb clàusula prevista	85	130.413	1.324.927	1,45	2,38	1.758
Sector	amb clàusula prevista no retroactiva	11	44.349	505.923	1,50	1,50	1.766
Sector	amb clàusula prevista retroactiva	70	72.308	740.956	1,51	2,93	1.755
Sector	amb clàusula prevista variable	4	13.756	78.048	0,57	2,94	1.722
Sector	Total	146	166.058	1.557.203	1,48	2,28	1.759

Font: Departament d'Empresa i Ocupació de la Generalitat de Catalunya.

Paral·lelament, el creixement dels costos laborals per treballador i mes es desaccelera respecte de l'any 2009. El 2010 els costos laborals totals han crescut el 0,6%; els costos salarials per treballador també frenen el seu creixement, passant d'un 1,9% l'any 2009 a un 1,5% l'any 2010, mentre que els altres costos laborals es redueixen amb una caiguda del -1,9% el 2010.

Els costos laborals per hora efectiva també s'han desaccelerat el 2010, amb un increment del 0,6%.

Costos laborals. Taxes de creixement interanuals. Catalunya. (en %)

	Cost total per treballador i mes	Cost salarial total per treballador i mes	Altres costos per treballador i mes	Cost total per hora efectiva	Cost salarial per hora efectiva	Altres costos per hora efectiva
2005	3,1%	2,7%	4,3%	4,0%	3,6%	5,3%
2006	3,1%	2,7%	4,4%	4,2%	3,8%	5,4%
2007	4,9%	4,2%	7,0%	5,7%	4,9%	7,9%
2008	4,4%	4,7%	3,5%	3,4%	3,7%	2,6%
2009	2,5%	1,9%	4,3%	4,8%	4,2%	6,5%
2010	0,6%	1,5%	-1,9%	0,6%	1,5%	-1,8%

Les taxes de creixement pel 2009 es calculen amb les dades corresponen a la nova Classificació catalana d'activitats econòmiques CCAE-2009. Fins al 4t. trimestre del 2007 base 2000=100. A partir del 1r. trimestre del 2008 base 2008=100. dades provisionals.
Font: INE.

1.6. Terminologia

- Les variables expressades en termes nominals o a preus corrents, són dades valorades als preus de l'any en curs.
- Les variables expressades en termes reals o a preus constants, són dades valorades als preus d'un any base de referència.

• La producció agregada

El Producte Interior Brut (PIB):

El producte interior brut (PIB) mesura el resultat final de l'activitat de producció de les unitats productores en el territori. Hi ha tres òptiques per a l'estimació i anàlisi del PIB: oferta, demanda i renda. Des del punt de vista de l'oferta, el PIB permet avaluar quina és l'aportació de les diferents branques productives al conjunt de l'economia (valor afegit brut de l'agricultura, la indústria, la construcció i els serveis). Per efectuar una anàlisi des de l'òptica de l'ús final dels béns i serveis produïts (consum, inversió, sector exterior) s'utilitza el PIB calculat per la banda de la demanda. Finalment, des del punt de vista de la renda, el PIB permet una desagregació en funció de l'aportació dels factors productius a la producció: remuneració d'assalariats (treball), excedent brut d'explotació (capital) i renda mixta.

PIB via demanda:

El Producte Interior Brut (PIB) via demanda mesura l'activitat econòmica generada al llarg d'un període anual utilitzant com a criteri de comptabilització la despesa en els diferents tipus de béns finals.

El PIB via demanda = despesa de Consum + despesa d'Inversió + saldo exterior.

La despesa de consum i inversió configuren la despesa feta pels agents econòmics catalans públics i privats, en béns i serveis de consum i en béns d'inversió, és el que denominem demanda interna.

La despesa de consum és la suma de la despesa de consum de les llars (consum privat, on s'inclou també el consum de les entitats sense afany de lucre al servei de les llars) i la despesa del sector públic (consum públic).

La despesa en inversió (Formació Bruta de Capital) és la suma de la despesa en construcció i la despesa en béns d'equip, on també s'inclou la variació d'existències. La despesa en construcció recull la despesa realitzada per tots els agents econòmics, tant privats com públics, en elements de la construcció i sol·licitada a les constructores nacionals o estrangeres. Mentre que la despesa en béns d'equipament és la realitzada per tots els agents econòmics del territori i sol·licitada a empreses internes o estrangeres.

Finalment, cal afegir el saldo exterior, part de la despesa de consum i d'inversió feta pels agents catalans respon a productes importats que no han estat elaborats dins de Catalunya, de manera que restem el valor de la despesa feta pels agents catalans fora de Catalunya (tant a la resta d'Espanya, com a l'estranger), mentre que part de la producció interna de Catalunya respon a demandes fetes des de fora de Catalunya, per tant sumem la despesa provinents de l'exterior de Catalunya (tant de la resta d'Espanya com de l'estranger), aquesta diferència és la que configura el saldo exterior tant de mercaderies com de serveis.

Els saldos vinculats al comerç exterior es presenten en aportacions, i no en taxes de creixement, perquè la magnitud de les seves variacions distorsionaria els resultats i dificultaria la seva comprensió. Les aportacions al creixement del PIB es calculen ponderant el creixement de cada variable amb el seu pes relatiu en el període anterior

Unitat: Taxes de creixement reals.

PIB via Oferta:

PIB via oferta: mesura la mateixa activitat econòmica calculada pel PIB via demanda, però des de la perspectiva del Valor Afegit Brut que genera cada un dels sectors d'activitat econòmica. És a dir, es quantifica l'activitat econòmica generada a partir de mesurar per cada unitat productiva tant privada com pública, el valor de les seves vendes menys els consums intermedis, obtenint-se així el valor afegit brut generat en cada una de les unitats productives, i posteriorment s'agrega aquest concepte en 4 grans grups econòmics: Agricultura, Indústria, Construcció i Serveis.

Impostos: variable fiscal (impostos nets sobre productes) resultat de l'agregació de tres operacions: l' IVA que grava els productes, els impostos nets sobre les importacions i els altres impostos nets sobre productes.

Unitat: Taxes de creixement reals.

● L'activitat del sector industrial

L'Índex de Producció Industrial (IPI):

L'índex de producció industrial (IPI) és un indicador de conjuntura que mesura l'evolució de l'activitat productiva de les branques industrials. L'índex té com a objectiu mesurar l'evolució del volum del valor afegit brut generat per les branques industrials i pel conjunt de la indústria. Per tant, mesura els canvis en la producció industrial sense l'efecte dels preus.

La cobertura de l'índex s'estén a tots els sectors industrials. Els índexs utilitzen la metodologia Laspeyres, amb ponderacions fixes per a l'any base (2000), d'acord amb la informació de l'enquesta industrial.

Aquest índex es presenten segons la Classificació de Grans Sectors Industrials de la Comunitat Europea:

Béns de consum:

- Béns de consum durador (respon a la idea de béns de consum final l'ús dels quals no esgota el bé en un sol període o acte de consum).
- Béns de consum no durador (respon a la idea de béns de consum final l'ús dels quals esgota el bé en un sol període o acte de consum).

Béns d'equip (béns d'inversió final).

Béns intermedis.

Energia.

Béns d'equip: Fabricació d'elements metàl·lics per a la construcció; de cisternes, grans dipòsits i contenidors de metall; de radiadors i calderes per a la calefacció central; de generadors de vapor; de màquines, equips i material mecànic; d'altres màquines, equips i material mecànics d'ús general; de maquinària agrària; de màquines utensilis; de maquinària diversa per a usos específics; d'armes i municions; de màquines d'oficina i equips informàtics; de generadors, transformadors i motors elèctrics; de transmissors de radiodifusió i televisió i d'aparells per a la radiotelefonía i radiotelegrafia amb fils; d'equip i instruments medicoquirúrgics i d'aparells ortopèdics; d'instruments i aparells de mesura, verificació, control, navegació i altres fins, excepte equips de control de processos industrials; d'equip de control de processos industrials; de vehicles de motor, remolc i semirremolc; construcció i reparació naval; fabricació de material ferroviari; i construcció aeronàutica i espacial.

Béns de consum durador: Fabricació d'aparells domèstics; d'aparells de recepció, gravació i reproducció de so i imatge; d'instruments d'òptica i d'equip fotogràfic; de rellotges; de motocicletes i bicicletes; d'altre material de transport; de mobles; d'articles de joieria, orfebreria, argent i articles similars; i d'instruments musicals.

Béns de consum no durador: Indústries càrniques; elaboració i conservació de peix i productes a base de peix; elaboració i conservació de fruites i hortalisses; fabricació de grasses i olis, vegetals i animals; indústries làcties; fabricació d'altres productes alimentaris; elaboració de begudes; indústria del tabac; fabricació d'articles confeccionats amb tèxtils, excepte peces de vestir; altres indústries tèxtils; fabricació d'articles en teixits de punt; indústria de la confecció i de

la pell; preparació, adob i acabat del cuir; fabricació d'articles de marroquineria i viatge; articles de guarnició, talabarteria i calçat; edició, arts gràfiques i reproducció de suports gravats; fabricació de productes farmacèutics; fabricació de sabons, detergents i altres articles de neteja; fabricació de perfums i productes de bellesa i higiene; fabricació d'articles d'esport; fabricació de jocs i joguines; altres indústries manufactureres diverses.

Béns intermedis: Extracció de minerals metàl·lics; Extracció de minerals no metàl·lics ni energètics; Fabricació de productes moliners; midons i productes amilacis; Fabricació de productes per a l'alimentació animal; Preparació i filat de fibres tèxtils; Fabricació de teixits tèxtils; Acabat de tèxtils; Fabricació de teixits de punt; Indústria de la fusta i del suro; excepte mobles; cistelleria i esparteria; Indústria del paper; Fabricació de productes químics bàsics; Fabricació de pesticides i altres productes agroquímics; Fabricació de pintures; vernissos i revestiments similars; tintes d'impremta i massilles; Fabricació d'altres productes químics; Fabricació de fibres artificials i sintètiques; Fabricació de productes de cautxú i matèries plàstiques; Fabricació d'altres productes minerals no metàl·lics; Metal·lúrgia; Forja; estampació i embutició de metalls; metal·lúrgia de pols; Tractament i revestiment de metalls; enginyeria mecànica general; Fabricació d'articles d'aram; eines i ferreteria; Fabricació d'altres productes metàl·lics diversos, excepte mobles; Fabricació d'aparells de distribució i control elèctric; Fabricació de fils i cables elèctrics aïllats; Fabricació d'acumuladors i piles elèctriques; Fabricació de làmpades elèctriques i aparells d'il·luminació; Fabricació d'altre equip elèctric; Fabricació de vàlvules; tubs i altres components electrònics; Reciclatge.

Unitat: núm. Índex base 2000 = 100.

L'Indicador de Clima Industrial (ICI):

Es tracta d'un índex elaborat a partir d'una enquesta mensual d'opinions empresarials. La mateixa operació es fa també per a la Comunitat. Es pregunta sobre: cartera de comandes, estocs de productes acabats, producció i tendència dels preus de venda. Per a cada pregunta es demana sobre el seu nivell i la seva tendència en termes de tres opcions:

- positiva (elevat, excessiu, augment, augmentar)
- negativa (feble, insuficient, descens, disminuir)
- estable (normal, adequat, estabilitat, mantenir-se)

Els resultats es presenten en forma de saldos entre els percentatges de respostes positives i negatives.

Aquests resultats no s'han d'interpretar quantitativament sinó com a tendència qualitativa. Per tal de facilitar la lectura ràpida dels resultats, es calcula l'indicador de clima industrial (ICI), que s'obté de la mitjana de saldos de les opinions empresarials sobre el nivell de la cartera de comandes total, el nivell dels estocs de productes acabats (amb signe invers) i la tendència de la producció. En el cas d'Espanya, l'indicador de clima industrial està basat en la tendència de producció desestacionalitzada.

Unitat: % de respostes.

L'Índex de Preus Industrials (IPRI):

L'índex de preus industrials (IPRI) és un indicador conjuntural que mesura l'evolució mensual dels preus dels productes fabricats per la indústria en la primera etapa de comercialització. Els preus de venda són a sortida de fàbrica, sense despeses de transport ni comercialització, vigents en un dia determinat (s'exclouen els preus de llista i de catàleg). No inclouen l'IVA, però sí la resta d'impostos nets de subvencions lligats a la producció.

L'índex de preus de productes industrials (IPRPI) inclou tots els grans sectors industrials menys l'energia, definits segons el Reglament CE núm. 656/2007 de la Comissió de les Comunitats Europees, que modifica al Reglament CE núm. 586/2001 referent a la definició dels grans sectors industrials.

Els índexs utilitzen la metodologia Laspeyres, amb ponderacions fixes per a l'any base (2005), d'acord amb la informació de l'Enquesta industrial anual d'empreses i de l'Enquesta industrial anual de productes.

Per a l'obtenció d'aquest indicador conjuntural, es realitza una enquesta contínua de periodicitat mensual que investiga tots els mesos uns 1900 establiments. Els més de 1100 productes industrials que formen la cistella de l'IPRI Base 2005 segueixen bàsicament la classificació PRODCOM (Producció Comunitària) relativa a l'harmonització de les estadístiques sobre la producció industrial als països de la Unió Europea.

D'acord amb les normatives de la Unió Europea, a partir del gener del 2009 els índexs es publiquen amb la nova base 2005 i seguint la Classificació catalana d'activitats econòmiques (CCA-E-2009). S'ofereixen les sèries enllaçades des del gener del 2002.

Unitat: núm. Índex base 2005 = 100.

Inversió industrial a Catalunya:

L'Enquesta d'Inversió Industrial a Catalunya és una operació estadística de periodicitat semestral que segueix la metodologia comuna utilitzada a les enquestes dels diferents països de la Unió Europea, i té com a objectiu fonamental proporcionar informació sobre l'evolució més recent de la inversió industrial a Catalunya així com avançar el comportament inversor de la indústria i els seus sectors.

Es considera com a inversió el valor de les adquisicions netes de l'immobilitzat (compres menys vendes), tant del material com de l'immaterial, i també els treballs realitzats per les empreses per al seu immobilitzat. Tanmateix, no es consideren inversió ni les despeses amortitzables ni les inversions financeres.

Els qüestionaris s'envien dos cops l'any (primavera i tardor) a les 2.000 empreses industrials que formen part de la mostra i en ells es demanen dades quantitatives sobre la inversió realitzada i prevista, i també informació qualitativa sobre la seva finalitat i sobre els factors que la limiten o l'estimulen.

Les dades observen la següent temporalitat:

Enquesta primavera:

- dades quantitatives: any en curs provisional i any anterior definitiu
- dades qualitatives: any en curs provisional

Enquesta tardor:

- dades quantitatives: any en curs provisional i previsions any següent
- dades qualitatives: any en curs definitives i previsions any següent

Les activitats industrials segueixen les seccions C, D i E de la Classificació Catalana d'Activitats Econòmiques (CCAIE-93) i amb la següent desagregació:

- Indústria de l'energia i l'aigua (CCAIE: 10;11;12;23;40;41)
- Indústries de béns intermedis (CCAIE: 13;14;15.6-7;17.1-3;20;21;24.1-3,6-7;25;26;27;28.4-7;31.2-6;32.1;37)
- Indústria de l'automòbil (CCAIE: 34)
- Indústries de béns d'equipament (CCAIE: 28.1-3;29.1-6;30;31.1;32.2;33.1-3;35.1-3)
- Indústries de béns de consum durador (CCAIE: 29.7;32.3;33.4-5;35.4-5;36.1-3)
- Indústria manufacturera de productes alimentaris, begudes i tabac (CCAIE: 15.1-5,8-9;16)
- Indústries de béns de consum no durador (CCAIE: 17.4-7;18;19;22;24.4-5;36.4-6)

Unitats: taxes de variació interanuals a preus corrents percentatge.

● L'activitat del sector de la construcció

Consum aparent de ciment:

El consum de ciment és un indicador d'activitat del sector de la construcció molt usual, atès que la seva evolució reflecteix globalment la dinàmica cíclica del sector. El consum aparent de ciment es pot descompondre en vendes interiors i importacions / introduccions.

Unitat: milers de tones.

Hipoteques constituïdes sobre habitatges urbans:

L'estadística d'hipoteques comptabilitza el número de noves hipoteques que es constitueixen durant el mes de referència sobre béns immobles (de naturalesa urbana) i s'inscriuen en els Registres de la Propietat. L'import es refereix al dels nous crèdits hipotecaris corresponents a aquestes hipoteques.

L'estadística d'hipoteques de l'INE no proporciona informació sobre el número total d'hipoteques existents en el mercat hipotecari en un determinat mes, ni tampoc del saldo viu del crèdit hipotecari.

Unitats: capital en milers d'euros, valor mig de les hipoteques en euros.

Habitatges en construcció segons visats de direcció d'obres dels col·legis d'aparelladors:

La informació sobre habitatges en construcció s'obté a partir de l'explotació dels visats de direcció d'obra que els col·legis professionals d'aparelladors i arquitectes tècnics subministren al Ministeri de Foment. Aquesta estadística no reflecteix, per tant, el nombre d'habitatges que s'estan construint en un determinat mes sinó el nombre de nous habitatges que està previst construir o rehabilitar.

Unitats: número d'habitatges.

Licitació oficial d'obres:

L'estadística de licitació oficial abasta totes les licitacions d'obra efectuades per les administracions públiques (Administració central, Seguretat Social, Administració territorial, etc) i pels organismes autònoms dependents de l'Estat. No s'inclouen els organismes autònoms i les empreses de serveis dependents de l'Administració territorial.

La licitació en edificació inclou la construcció d'habitatges familiars i d'establiments col·lectius, així com d'edificis destinats al desenvolupament d'una activitat (edificació no residencial).

La licitació en obra civil inclou la construcció de qualsevol immoble (excloses les edificacions) destinat a ser utilitzat col·lectivament, com, per exemple, les infraestructures ferroviàries, les carreteres, els aeroports, els ports, les centrals de producció i transformació d'energia elèctrica, les obres de sanejament, etc.

Índex de costos de construir:

L'índex de costos de la construcció és un indicador mensual elaborat mitjançant una enquesta a fi de conèixer el nivell de preus dels elements bàsics que configuren l'estructura de costos d'una obra, és a dir, el preu dels materials de construcció posats a peu d'obra (preu de venda més transport) i el cost laboral (salari més càrregues socials per dia efectivament treballat).

A partir d'aquesta informació bàsica s'obtenen tres números índex que reflecteixen l'evolució mensual del cost de construir un edifici, del cost de construir una obra d'enginyeria civil i el cost d'una obra sense predomini d'un tipus o altre, que s'anomena "cost total de construir" ja que incorpora ambdues grans tipologies.

La sèrie estadística referida a Espanya no és estrictament homogènia amb la de Catalunya atès que s'utilitzen diferents fonts per l'elaboració de l'índex. En ambdós casos, l'índex té com a base el mes de desembre de 1994.

Les dades dels últims dos mesos són provisionals.

Unitat: Núm. Índex Base 1994 = 100.

● L'activitat dels serveis de mercat

Els indicadors del sector serveis mesuren l'evolució a curt termini de l'activitat de les empreses que operen en els sectors serveis. S'investiguen les activitats incloses en els sectors de Comerç, Transport i emmagatzematge, Hoteleria, Informació i comunicacions, Activitats professionals, científiques i tècniques i Activitats administratives i serveis auxiliars, segons la Classificació nacional d'activitats econòmiques (CCA-09).

A partir del 2010, l'INE ha introduït nous canvis en la difusió de l'IASS amb l'objectiu d'homogeneïtzar-la amb la que fa Eurostat i facilitar l'anàlisi conjunta que puguin fer els usuaris.

Amb aquests canvis les activitats s'agrupen en diferents agregats als publicats fins a l'any 2009. A més, s'ha aprofitat per canviar el nom o l'ordre d'algun dels sectors per fer una adequació més adient a la CCA-09.

Els canvis que s'han fet són els següents. En primer lloc, les agències de viatge i els operadors turístics passen del sector Turisme al sector Serveis a les empreses. Queda un sector que s'anomenarà Hoteleria que es compon de dues activitats (hotels i restauració). Tanmateix, el sector Serveis a empreses (més les agències de viatge) es desagrega en dues: Activitats professionals, científiques i tècniques, d'una banda, i les Activitats administratives i serveis auxiliars, de l'altra. I, per últim, es crea un nou agregat denominat Altres serveis, que inclou les activitats no comercials.

Per tal de garantir la comparabilitat de la informació en el temps, l'Idescat publica les sèries retrospectives, des del 2005, en aquesta nova classificació.

Aquests indicadors reflecteixen l'evolució d'un dels sectors més importants de l'economia catalana a través de la variable volum de negoci. El volum de negoci comprèn els imports facturats per l'empresa per la prestació de serveis i venda de béns (els quals són objecte del tràfic de l'empresa).

Les dades dels dos últims trimestres són provisionals.

Unitat: Núm. Índex Base 2005 = 100.

L'Índex general (IASS):

Índex elaborat per l'Idescat a partir de les dades que proporciona l'INE. L'Idescat difon la informació per als sectors Comerç i No comerç. A més, per a l'IASS del No comerç, s'obté la desagregació per als sectors Transport i emmagatzematge, Hoteleria, Informació i comunicacions, Activitats professionals, científiques i tècniques i Activitats administratives i serveis auxiliars.

Les ponderacions utilitzades per a aquest càlcul s'obtenen a partir de la informació estructural del sector serveis facilitades per l'Enquesta anual de serveis, que investiga més de 18.000 empreses del sector. La variable de ponderació sectorial és el volum de negoci.

Les dades dels dos últims trimestres són provisionals.

Unitat: Núm. Índex Base 2005 = 100.

L'índex agregat per valor afegit (IAVASS):

A partir de l'IASS, l'Idescat elabora l'índex agregat per valor afegit (IAVASS), l'objectiu del qual és conèixer l'evolució de l'activitat del sector serveis, reponderant el pes dels components en funció del seu valor afegit. Aquesta opció permet valorar el pes del sector comerç pels seus marges comercials i no per les seves vendes, i evita en conseqüència una sobrevaloració d'aquests serveis, que pot distorsionar les dades agregades del sector serveis.

Les dades dels dos últims trimestres són provisionals.

Unitat: Núm. Índex Base 2005 = 100.

L'Índex de producció del sector serveis (IPROSS):

Índex elaborat per l'Idescat i es calcula eliminant de l'IAVASS la influència que tenen els preus sobre l'activitat econòmica per aïllar així el seu creixement real (en volum).

Les dades dels dos últims trimestres són provisionals.

Unitat: Núm. Índex Base 2005 = 100.

● L'activitat del sector del turisme

Visitant:

Tota persona que es desplaça a un lloc diferent del seu entorn habitual, dins o fora del país de residència, amb una durada de menys de dotze mesos, sense que la finalitat d'aquest desplaçament sigui exercir una activitat remunerada en el lloc visitat. La diferència entre les dues categories possibles de visitants (turista/excursionista o visitant d'un dia), respon únicament al criteri de pernoctacions fetes en el/s lloc/s visitat/s: almenys una, en el primer cas, i cap en el segon cas.

Despesa turística:

Comprèn les despeses fetes pel visitant o per compte del visitant durant el viatge a (Espanya) Catalunya així com les despeses prèvies (com pot ser el bitllet d'avió o la compra del paquet turístic). Com s'ha esmentat anteriorment, no és possible obtenir una analogia directa entre el concepte turístic de Despesa Turística Total i el concepte d'Ingressos per Turisme de la Balança de Pagaments, ja que l'últim és més restringit que el primer i no inclou ni el transport internacional de passatgers ni la part dels serveis que es presten als turistes en els llocs d'origen i que no reverteixen a Espanya (com els serveis d'agències de viatge, marges d'intermediació, serveis financers, etc.) La despesa feta en el país de residència del visitant (despesa en origen) és la despesa feta en un país diferent a Espanya, des d'on el visitant contracta algun concepte del viatge. La despesa feta a Catalunya (despesa en destinació) és la realitzada pel visitant en aquesta destinació. Com s'ha esmentat, el lloc en què es fa el pagament d'un determinat servei no determina el fet que reverteixi o no (de forma total o parcial) sobre el territori, i per tant, no es

pot establir una analogia directa entre el lloc de realització de la despesa i les quantitats que finalment reverteixen a cada territori.

Per obtenir la despesa turística d'estrangers es parteix de l'Encuesta de Gasto Turístico (EGATUR) que és una operació mensual de caràcter continu que recull informació de despesa i comportament dels visitants estrangers que accedeixen a Espanya per carretera o aeroport. Es tracta d'una enquesta directa al visitant en el moment de la sortida d'Espanya (22 passos fronterers per carretera i 20 aeroports). El marc d'elevació dels resultats mostrals obtinguts a Egatur són les dades de visitants proporcionades per l'estadística Frontur.

Per obtenir la despesa de turisme de residents a la resta d'Espanya es parteix de l'Enquesta Movimientos Turísticos de los Espanyoles (Familitur). Familitur és una enquesta la responsabilitat de la qual correspon a l'Institut d'Estudis Turístics. L'objectiu d'aquesta enquesta és l'estudi de les característiques bàsiques dels viatges fets pels residents a l'Estat espanyol. I de l'Enquesta dels Viatgers Espanyols, la responsabilitat d'aquesta enquesta correspon a la Direcció General de Turisme de la Generalitat de Catalunya amb col·laboració de l'Institut d'Estadística de Catalunya. L'objectiu principal d'aquesta enquesta és quantificar el nombre total de viatges i de pernoctacions que han realitzat els residents de la resta de l'Estat (llevat de Ceuta i Melilla) a Catalunya durant el període de referència.

Per obtenir la despesa de turisme dels residents a Catalunya es parteix de l'Enquesta dels viatgers catalans: La responsabilitat d'aquesta enquesta correspon a la Direcció General de Turisme de la Generalitat de Catalunya amb col·laboració de l'Institut d'Estadística de Catalunya. L'objectiu principal d'aquesta enquesta és quantificar el nombre total de viatges (segona residència i altres viatges) i de pernoctacions que han realitzat els residents a Catalunya durant el període de referència.

Despesa mitjana per persona:

És la despesa total feta pel visitant (turista o excursionista) entre el nombre de visitants (turistes o excursionistes).

Despesa mitjana diària o per persona i dia:

És la despesa total feta pel turista entre el nombre total de pernoctacions. També pot obtenir-se aquest valor dividint la despesa mitjana per persona per l'estada mitjana a Catalunya o durada del viatge (nombre mitjà de dies que passa un turista a Catalunya).

Paquet turístic:

És una referència tancada de serveis, no una reserva de serveis que el client decideix. En el paquet turístic sovint s'inclouen les partides de despesa relatives al transport i a l'hostaleria, però el visitant no és capaç d'establir un preu individual per a cada servei inclòs.

Viatges dels turistes estrangers a Catalunya:

L'estadística sobre els viatges dels turistes estrangers té com a objectiu quantificar i caracteritzar els fluxos d'entrada de visitants a Catalunya.

Les dades s'obtenen a partir de l'Enquesta de Moviments Turístics en Fronteres (Frontur) de l'Institut d'Estudis Turístics (IET). A partir de les bases de dades d'accés restringit facilitades per l'IET, l'Idescat amplia els resultats amb una major desagregació de les variables per a Catalunya i proporciona informació trimestral dels turistes i de les pernoctacions per país de procedència.

Frontur és una enquesta contínua de periodicitat mensual que utilitza un sistema mixt de recollida de dades. Aprofita registres administratius per a tots els transports utilitzats, fa recomptes manuals en els punts fronterers i duu a terme enquestes per mostreig a les entrades i sortides d'Espanya. Aquesta operació estadística genera informació sobre el nombre de viatgers i el nombre de pernoctacions.

S'anomena turista al viatger que pernocta, mentre que els excursionistes són els viatgers que no pernocten. La suma de turistes i excursionistes (inclosos els viatgers de pas) és el total de visitants.

S'entén per pernoctació una nit passada fora de la residència habitual. L'arribada de turistes recull el nombre de persones que fan una o més pernoctacions seguides en el mateix allotjament.

Viatgers en establiments hotelers a Catalunya:

L'enquesta sobre ocupació hotelera (fins al 1998 anomenada enquesta sobre el moviment de viatgers en establiments hotelers) és una de les principals fonts estadístiques per mesurar l'activitat turística. La investigació es fa a tots els establiments hotelers inscrits com a tals en el corresponent registre del Departament d'Empresa i Ocupació de la Generalitat de Catalunya.

Són establiments hotelers els que presten serveis d'allotjament col·lectiu mitjançant preu amb altres serveis complementaris o sense (hotel, hotel-apartament, motel, hostel, pensió, fonda ...).

S'anomena viatger tota persona que fa una o més pernoctacions seguides en el mateix establiment hotelier. Els viatgers es classifiquen a l'enquesta pel seu país de residència, cosa que permet fer la distinció entre turisme domèstic (l'efectuat per residents a l'Estat espanyol) i turisme estranger (l'efectuat per residents fora de l'Estat). En el cas dels residents a l'Estat espanyol se sol·licita, per primera vegada, informació sobre la comunitat autònoma de procedència. Una pernoctació o plaça ocupada és cada nit que un viatger s'allotja a l'establiment. S'inclouen els llits supletoris.

El grau d'ocupació per habitacions és la relació, en percentatge, entre el total de les pernoctacions i el producte de les habitacions pels dies a què es refereixen les pernoctacions.

Les dades mensuals són provisionals.

Unitat: valors absoluts en milers.

Pernoctacions en establiments hotelers a Catalunya:

L'enquesta sobre ocupació hotelera (fins al 1998 anomenada enquesta sobre el moviment de viatgers en establiments hotelers) és una de les fonts estadístiques principals per mesurar l'activitat turística. La investigació es fa a tots els establiments hotelers inscrits com a tals en el corresponent registre del Departament d'Empresa i Ocupació de la Generalitat de Catalunya.

Són establiments hotelers els que presten serveis d'allotjament col·lectiu mitjançant preu amb altres serveis complementaris o sense (hotel, hotel-apartament, motel, hostel, pensió, fonda ...).

Pernoctació o plaça ocupada és cada nit que un viatger s'allotja a l'establiment. S'inclouen els llits supletoris. Les pernoctacions, a l'enquesta, es classifiquen pel seu país de residència, cosa que permet fer la distinció entre turisme domèstic (l'efectuat per residents a l'Estat espanyol) i turisme estranger (l'efectuat per residents fora de l'Estat). En el cas dels residents a l'Estat espanyol se sol·licita, per primera vegada, informació sobre la comunitat autònoma de procedència.

Les dades mensuals són provisionals.

Unitat: valors absoluts en milers.

● **Altres elements de demanda**

La matriculació de vehicles:

La matriculació de turismes és un indicador de consum tradicional, molt sensible a les expectatives econòmiques de les famílies.

Aquesta estadística s'elabora a partir de la informació provincial de matriculacions de turismes de la *Dirección General de Tráfico*. Inclou els turismes adquirits per les empreses, les administracions públiques i els particulars. S'entén per turisme tot automòbil, diferent de la motocicleta, especialment concebut i construït per al transport de persones, amb capacitat fins a nou persones, inclòs el conductor.

Les dades mensuals són provisionals.

Unitat: Valors absoluts, nombre de vehicles.

Índex de vendes en grans superfícies:

L'índex de vendes en grans superfícies és un indicador que permet fer el seguiment d'un subsector comercial molt dinàmic, el de les grans superfícies no especialitzades. Els resultats s'obtenen a partir d'informació exhaustiva de totes les grans superfícies no especialitzades en funcionament a Catalunya.

Per grans superfícies s'entén aquells establiments comercials amb una superfície de venda superior a 2.500 metres quadrats. En aquests moments s'inclouen uns seixanta establiments. La facturació es desagrega segons si són productes alimentaris o altres.

L'INE computa un índex de vendes en grans superfícies per al conjunt de l'Estat, però dissenyat amb una metodologia diferent, ja que s'adreça a empreses i no a establiments, a més d'incloure tant les grans superfícies no especialitzades com les especialitzades. Això fa que la comparació dels resultats no sempre es pugui fer de forma directa.

Unitat: tant l'índex de Catalunya com el d'Espanya estan presentats en preus corrents.

Índex de vendes generals del comerç al detall:

L'índex de vendes general té com a objectiu conèixer l'evolució del comportament de les empreses de comerç al detall a partir de la mitjana mensual del volum de vendes.

La població objecte d'estudi són les empreses que tenen la seva activitat principal inclosa en la Divisió 52 (excepte l'epígraf 52.7 Reparació d'efectes personals) de la secció G de la Classificació Nacional d'Activitats Econòmiques (CNAE-93).

Unitat: Núm. Índex base 2001 =100.

● El sector exterior

Exportacions per destinació econòmica dels béns:

Aquesta estadística s'elabora a partir de la informació més rellevant que es deriva de les dades corresponents a les exportacions amb tercers països, a partir del document únic administratiu (DUA), i de les expedicions a països comunitaris, a partir de la declaració Intrastat.

L'entrada en vigor, a partir de 1993, del Mercat Únic Europeu ha comportat l'eliminació de control en frontera dels intercanvis entre estats membres de la Comunitat i, per tant, un conjunt de canvis en gran part dels documents, formalitats i controls referits a les importacions i exportacions. L'Intrastat es pot considerar com un sistema de recollida de dades, permanent i directe a les empreses, amb l'objectiu de garantir, a través d'expedidors i destinataris, l'elaboració de les estadístiques dels intercanvis de béns entre els estats membres mitjançant una declaració estadística. En aquests intercanvis, l'Intrastat substitueix el document únic administratiu (DUA).

La classificació de productes segons la destinació econòmica és el resultat de l'elaboració d'una classificació del comerç amb l'estranger en funció de la finalitat a la qual es destinen les mercaderies agrupades per grups segons els seus aranzels duaners (TARIC). Els productes apareixen, doncs, agrupats en tres grups: béns de consum, béns de capital i béns intermedis.

Unitat: Valors absoluts en milions d'euros.

Importacions per destinació econòmica dels béns:

Aquesta estadística s'elabora a partir de la informació més rellevant que es deriva de les dades corresponents a les importacions amb tercers països, a partir del document únic administratiu (DUA), i de les introduccions intracomunitàries, a partir de la declaració Intrastat.

L'entrada en vigor, a partir de 1993, del Mercat Únic Europeu ha comportat l'eliminació de controls en frontera dels intercanvis entre estats membres de la Comunitat i, per tant, un conjunt de canvis en gran part dels documents, formalitats i controls referits a les importacions i exportacions. L'Intrastat es pot considerar com un sistema de recollida de dades, permanent i

directe a les empreses, amb l'objectiu de garantir, a través d'expedidors i destinataris, l'elaboració de les estadístiques dels intercanvis de béns entre els estats membres mitjançant una declaració estadística. En aquests intercanvis, l'Intrastat substitueix el document únic administratiu (DUA).

La classificació de productes segons la destinació econòmica és el resultat de l'elaboració d'una classificació del comerç amb l'estranger en funció de la finalitat a la qual es destinen les mercaderies, agrupades per grups segons els seus aranzels duaners (TARIC). Els productes apareixen, doncs, agrupats en tres grups: béns de consum, béns de capital i béns intermedis.

Unitat: Valors absoluts en milions d'euros.

Exportacions i importacions de productes industrials per contingut tecnològic dels béns:

L'estadística segons contingut tecnològic (R+D) del comerç de productes industrials amb l'estranger es basa en la darrera classificació elaborada per l'Organització per a la Cooperació i el Desenvolupament Econòmic (OCDE) sobre sectors industrials segons l'esforç en recerca i desenvolupament (R+D). Aquesta estadística classifica els fluxos de mercaderies exportades i importades d'acord amb la importància del seu contingut tecnològic.

L'Idescat ha revisat la sèrie d'exportacions i importacions de productes industrials, des del primer trimestre del 1994, seguint la Classificació de productes segons el contingut tecnològic OCDE 2001, basada en els indicadors calculats per a 12 països de l'OCDE en el període 1991-1999 (OCDE Science, Technology and Industry Scoreboard 2003).

El criteri per identificar el contingut tecnològic d'un sector industrial ha estat la relació de despeses en R+D sobre el volum de producció del sector. Aquest concepte, però, s'ha ampliat respecte a l'anterior classificació, en considerar, a més de l'esforç tecnològic del sector mateix (intensitat directa en R+D), la tecnologia incorporada en les seves compres de béns intermedis i d'equipament (intensitat indirecta). La nova classificació segueix millor l'evolució tecnològica, ja que utilitza dades més recents i integra diferents aspectes de la difusió tecnològica (els directes i els indirectes).

El resultat ha estat una classificació que distribueix un conjunt de 19 sectors industrials de la Classificació Industrial Internacional Uniforme (CIIU, revisió 3.1) en quatre grups segons la seva intensitat tecnològica: nivell tecnològic alt (amb una despesa en R+D sobre el total de la producció del sector superior al 7%); mitjà alt (entre el 7% i el 2%); mitjà baix (entre el 2% i el 0,5%) i baix (menys del 0,5%).

L'Idescat ha traduït la CIIU-Rev.3.1. en termes de la CNAE-93 Rev.1 i genera cada trimestre els valors corresponents a Catalunya i a Espanya.

S'ha revisat la sèrie d'exportacions i importacions de productes industrials, des del primer trimestre de l'any 1994, seguint la Classificació de productes segons el contingut tecnològic OCDE 2001.

Unitat: Valors absoluts en milions d'euros.

Saldo Comercial mensual (dèficit o superàvit comercial):

És la diferència entre els conceptes d'exportacions i importacions mensuals i pels diferents components: béns de consum, béns de capital i béns intermedis.

Unitat: Valors absoluts en milions d'euros.

● **La inflació**

Índex de Preus al Consum (IPC):

L'índex de preus de consum (IPC) mesura l'evolució en el temps del nivell de preus dels béns i serveis de consum adquirits per la població que resideix en habitatges familiars a Espanya. Es considera despesa de consum el flux monetari realment pagat per l'adquisició de béns i serveis tipificats així en una nomenclatura elaborada expressament per l'INE. Queden excloses les despeses que es poden considerar d'inversió, com ara l'adquisició d'habitatge en propietat.

L'IPC es construeix d'acord amb la fórmula de Laspeyres, que és una mitjana aritmètica ponderada dels índexs de preus dels diversos articles de consum considerats. Des del gener del 2001 s'ha implantat un nou sistema d'índexs de preus de consum, que es diferencia del que hi havia fins al desembre del 2000 per una actualització més freqüent de les ponderacions i per la possibilitat d'incloure nous productes quan el seu consum sigui rellevant. El nou sistema de preus s'ha implementat en dues fases.

En la primera, iniciada al gener del 2001, s'han actualitzat les ponderacions dels grans grups. Les noves ponderacions s'han obtingut de l' *Encuesta continua de presupuestos familiares* (EPF). Les despeses de consum s'han classificat d'acord amb una nomenclatura elaborada per l'INE a partir de la COICOP (*Classification Of Individual Consumption by Purpose*), una nomenclatura harmonitzada de la Unió Europea. Els articles de consum es trien de manera que ofereixin garanties de permanència en el mercat i que siguin consumits habitualment per la població.

La segona fase s'ha iniciat al gener del 2002, i comporta una revisió completa de la resta d'aspectes metodològics que determinen l'IPC (selecció de la mostra de municipis, zones comercials i establiments, selecció d'articles, procediment de recollida de preus i tractament dels preus d'ofertes i rebaixes, adaptació completa a la COICOP i mètode general de càlcul).

Unitat: Núm. Índex base 2001 =100.

● El mercat de treball

Treballadors afiliats en alta laboral al Règim General i la mineria del carbó:

L'afiliació al sistema de la Seguretat Social, que és obligatòria per a totes les persones incloses en el camp d'aplicació de la Seguretat Social i única per a tota la vida del treballador, s'organitza en l'actualitat en els règims següents: general, especial de la mineria del carbó, especial agrari, especial d'empleats de la llar, especial de treballadors autònoms i especial de treballadors del mar.

Les dades que es presenten es refereixen exclusivament al règim general i al règim especial de la mineria del carbó, i són resultat de l'explotació del fitxer d'afiliació de treballadors efectuada per la Gerència d'Informàtica de la Seguretat Social. Inclouen tots els afiliats en aquests dos règims en alta laboral o en situacions assimilades (incapacitat temporal, suspensió per regulació d'ocupació, atur parcial, etc.).

S'ha de ressenyar que el nombre d'afiliats no correspon necessàriament al de treballadors, sinó al de situacions que generen obligacions de cotitzar: la mateixa persona es comptabilitza tantes vegades com situacions de cotització tingui, ja sigui perquè té diverses activitats laborals en un mateix règim o en altres.

Cal advertir que l'any 1993 el règim especial dels funcionaris de l'Administració local es va integrar al règim general. Aquesta incorporació de treballadors afecta les dades d'abril, maig, juny i juliol de 1993. A més, durant els mesos de maig i juny de 1996, es va depurar el fitxer d'afiliació de la RENFE, cosa que va comportar una reducció del nombre de treballadors en aquells mesos.

D'altra banda, el canvi en la forma de codificar les noves altes de la CNAE-74 (Classificació Nacional d'Activitats Econòmiques) a la CNAE-93 ha produït un augment dels "No classificables" a partir del març de 1996.

Unitat: Valors absoluts en milers.

Enquesta de Població Activa (EPA):

L'enquesta de població activa (EPA) és la principal font per al coneixement del mercat de treball. És una investigació per mostreig elaborada per l'INE seguint la metodologia de l'Oficina Internacional del Treball (OIT) i l'Oficina Estadística de la Unió Europea (Eurostat). L'enquesta és de periodicitat trimestral i el seu principal objectiu és conèixer la relació amb l'activitat econòmica de la població.

Població Ocupada segons EPA:

La població ocupada és aquella que, tenint 16 anys o més, està treballant, ja sigui per compte d'altri o per compte propi.

Unitat: Valors absoluts en milers de persones.

Població aturada i taxa d'atur segons EPA:

La població desocupada és aquella de 16 anys o més, sense feina, disponible per treballar i que cerca activament ocupació.

La població activa està formada per la població ocupada i la desocupada. És la població de 16 anys o més que treballa o que està disponible per treballar i cercant feina.

La taxa d'atur és el quocient entre la població aturada i la població activa.

Unitat: Valors absoluts en milers de persones, i taxa d'atur en %.

Incrementos salarials pactats en convenis col·lectius:

La informació sobre negociació col·lectiva s'obté de l'explotació dels fulls estadístics que han d'emplenar les comissions negociadores un cop signat l'acord i que forma part de la documentació que es registra davant l'autoritat laboral.

En el cas de Catalunya, els acords col·lectius recullen els convenis col·lectius estatutaris, els convenis d'adhesió, els acords per mediació o laudes arbitrals, els convenis d'extensió, els pactes d'eficàcia limitada i els acords o pactes de funcionaris. En el cas d'Espanya (convenis col·lectius), no s'inclouen els acords o pactes de funcionaris.

L'increment salarial pactat és el percentatge de variació entre les retribucions garantides en el període d'efectes econòmics actual i les garantides en el període d'efectes econòmics immediatament anterior. Els increments salarials es presenten desagregats per sector econòmic i s'acompanyen d'informació sobre el nombre d'acords i treballadors afectats.

Els resultats són de caràcter acumulat, és a dir, es consideren tots els acords col·lectius registrats fins al mes de referència. Els acords s'imputen segons l'any d'inici dels efectes econòmics.

Índex de Costos Laborals:

El nou Índex de costos laborals (ICL), del qual es presenten per primera vegada resultats referents al primer trimestre del 2001, és una operació estadística contínua de periodicitat trimestral elaborada per l'INE i que forma part dels euroindicadors que l'Oficina Estadística de la Unió Europea (Eurostat), a instàncies del Banc Central Europeu (BCE), exigeix als països de la Zona Euro.

L'ICL substitueix l'Enquesta de salaris (ES), ampliant-ne els objectius i millorant-ne la qualitat dels resultats. El treball de camp de l'índex va començar l'any 2000 per tal de poder enllaçar les sèries de salaris. Les sèries enllaçades es van fer públiques junt amb les dades del IV trimestre del 2001.

La diferència principal entre les dues operacions estadístiques està en el fet que l'índex proporciona informació no sols dels costos salarials, com l'ES, sinó també sobre els altres costos en què incorren les empreses per l'ús del factor treball. Altres diferències importants són l'àmbit poblacional i sectorial, la definició del treballador objecte de l'enquesta i la manera de calcular el temps efectiu de treball. L'ICL inclou els comptes de cotització amb cinc o menys

assalariats. Considera tots els treballadors que hagin cotitzat almenys un dia durant el mes de referència. S'ha suprimit la distinció entre empleats i obrers. L'àmbit sectorial s'amplia amb la inclusió de les divisions de la Classificació Nacional d'Activitats Econòmiques compreses en les seccions d'educació (E), sanitat (S) i altres activitats socials i serveis personals (O) i passa a cobrir 54 branques en comptes de les 48 que cobria l'enquesta anterior. Finalment, també es millora el càlcul del temps efectiu de treball, perquè inclou partides de temps no treballat que no es trobaven a l'ES.

Unitat: valors absoluts en euros, i núm. Índex base 2000 = 100.

L'Índex del Cost Laboral:

Es defineix com el cost total en que incorre l'empleador per la utilització del factor treball. Inclou el Cost Salarial més els Altres Costos Laborals.

Cost Salarial:

Comprèn totes les remuneracions, tant en metàl·lic com en espècie, realitzades als treballadors per la prestació professional dels seus serveis laborals per compte d'altri, tant si retribueixen el treball efectiu, sigui quina sigui la forma de remuneració, com els períodes de descans computables com de treball.

El Cost Salarial inclou per tant el salari base, complements salarials, pagaments per hores extraordinàries, pagaments extraordinaris i pagaments endarrerits.

Tots aquests components es recullen en termes bruts, és a dir, abans de practicar retencions o pagaments a la Seguretat Social per compte del treballador.

Altres Costos Laborals:

Els Altres Costos Laborals inclouen les percepcions no salarials i les cotitzacions obligatòries a la Seguretat Social.

Les Percepcions no Salarials són les retribucions percebudes pel treballador no pel desenvolupament de la seva activitat laboral si no com a compensació de despeses ocasionades per l'execució del treball o per a cobrir necessitats o situacions d'inactivitat no imputables al treballador. Comprenen les prestacions socials directes (pagaments per incapacitat temporal, atur, indemnitzacions per acomiadament, ...), pagaments compensatoris (quebrant de moneda, desgast d'útils o eines, adquisició de peces de vestir de treball, despeses de locomoció i dietes de viatge, plus de distància i transport urbà, indemnitzacions per trasllat, per finalització de contracte,...), i altres percepcions no salarials.

Les Cotitzacions Obligatòries a la Seguretat Social són les aportacions legalment establertes que l'empleador fa al Sistema de la Seguretat Social en favor dels seus empleats per a cobrir les prestacions que el Sistema estableix i que són les derivades de situacions de malalties, maternitat, accident laboral, invalidesa, jubilació, família, supervivència, atur, formació professional, garantia salarial o qualsevol altre contingència coberta pel Sistema de Seguretat Social.

Unitat: valors absoluts en euros, i núm. Índex base 2000 = 100.

● L'activitat empresarial

Comportament de les empreses no financeres.

Resultat Econòmic Brut:

Valor Afegit Brut – Despeses de personal.

Ingressos financers:

Ingressos derivats de les rendes cobrades associades a participacions de capital (accions d'altres empreses); a participacions en valors de renda fixa; a crèdits concedits per l'empresa; a descomptes per pagaments anticipats; a beneficis en valors negociables (les plusvàlues que l'empresa pot obtenir pel fet vendre's valors de renda fixa o variable); altres ingressos financers.

Despeses financeres:

Despeses derivades de les rendes pagades associades a interessos d'obligacions i bons; a interessos de deutes a curt i llarg termini; a interessos pagats per descompte d'efectes comercials; a descomptes sobre vendes per pagament anticipat; a pèrdues en la venda de valors negociables; pèrdues en crèdits concedits per l'empresa; a altres despeses financeres.

Resultats financers:

Diferència entre Ingressos financers i Despeses financeres.

Resultat Ordinari Net de l'empresa (els beneficis ordinaris):

Resultat Econòmic Brut d'explotació + (Ingressos financers – Despeses financeres) – Amortitzacions i provisions d'explotació.

Ingressos "Extraordinaris":

Respon als ingressos no derivats de l'activitat habitual de l'empresa i associats a beneficis o guanys procedents de la venda d'immobilitzat material o immaterial; de participacions en capital a llarg termini en empreses del grup o associades; de l'amortització d'obligacions o vendes d'accions emeses per l'empresa; de beneficis de períodes anteriors; d'altres ingressos extraordinaris.

Despeses "Extraordinàries":

Respon a despeses no derivades de l'activitat habitual de l'empresa i associades a pèrdues procedents de l'immobilitzat immaterial i material; de participacions en capital a llarg termini d'empreses del grup o associades; d'operacions amb accions o obligacions pròpies, de pèrdues d'anys anteriors; altres pèrdues extraordinàries.

Resultats "extraordinaris":

Ingressos "extraordinaris" – Despeses "extraordinàries".

Resultat net total:

Resultat Ordinari Net + Resultat Extraordinari

Rendibilitat econòmica (ordinària) de l'actiu net (R.1.):

(Resultat Ordinari net + Despeses Financeres)/ Actiu net dels recursos aliens sense cost.

Els recursos aliens sense cost fan referència a deutes amb proveïdors i altres passius sense cost que pugui utilitzar l'empresa.

Rendibilitat (ordinària) dels fons propis (R.3):

Resultat Ordinari Net / (Recursos Propis).

Cost unitari del finançament aliè (R.2):

Despeses financeres / Recursos Aliens amb Cost.

Palanquejament financer (R.1 – R.2):

Rendibilitat Ordinària de l'actiu net – Cos unitari del finançament aliè.

1.7. Fonts documentals

- Institut d'Estadística de Catalunya (Idescat).
- Instituto Nacional de Estadística (INE).
- *Nota de conjuntura econòmica*. Departament d'Economia i Finances de la Generalitat.
- *Informes semestrals economia catalana* de la Caixa de Catalunya.
- *Índice de Costos Laborales, resultados trimestrales*, publicat per l'INE.
- Enquesta de Població Activa. INE.
- Negociació Col·lectiva. [base de dades]. Departament d'Empresa i Ocupació de la Generalitat de Catalunya.
< <http://www20.gencat.cat/portal/site/observatoritreball>>.
- Inversió Industrial a Catalunya. Departament d'Empresa i Ocupació de la Generalitat de Catalunya.



***Conclusions sobre la Situació de l'Economia
Catalana 2010 i Consideracions 2011***

2. CONCLUSIONS SOBRE LA SITUACIÓ DE L'ECONOMIA CATALANA 2010 I CONSIDERACIONS 2011

Context internacional i estatal

L'economia mundial ha crescut el 2010 gràcies a les economies emergents i en desenvolupament (6,5%), mentre que les economies avançades tenen un menor creixement (2,5%), en especial les de la Zona Euro (1,5%).

No obstant això, cal assenyalar que el fort creixement de les economies emergents té una alta dependència de la demanda dels països avançats, la qual cosa comporta riscos. Per aquesta raó, Xina, que va tenir un 10,3% de creixement en el 2010, està reorientant la seva política econòmica per estimular la demanda interna a través del consum i no fiar-ho tot a la demanda externa (exportacions i inversió estrangera).

A la Unió Europea destaca el creixement d'Alemanya (3,6%), amb una recuperació sustentada en les exportacions i que s'ha aprofitat de la recuperació del comerç mundial.

L'economia espanyola es va recuperar suament en el darrer trimestre del 2010 però tot i així ha acabat l'any amb un creixement negatiu del -0,1%. Per sectors d'activitat hi ha hagut creixements positius en la indústria i els serveis i negatius en la construcció i l'agricultura. L'element més preocupant continua sent l'elevada taxa d'atur que supera el 20%.

Catalunya: Es frena la caiguda de l'activitat però el PIB per càpita continua retrocedint

L'activitat econòmica catalana durant el 2010 ha frenat la seva caiguda i assoleix un lleuger creixement del 0,1% respecte de l'any anterior. És la primera vegada des de l'any 2004 que el creixement del PIB a Catalunya és superior al del conjunt de l'estat.

El sector industrial, amb un 1,8%, i els serveis, amb un 0,4%, han tingut un creixement positiu, però la construcció ha retrocedit un -6,1%. L'agricultura ha crescut un 0,3% però el seu pes dins el conjunt de l'economia és molt petit.

I pel que fa al PIB per càpita, que és un indicador més representatiu del benestar econòmic, per tercer any consecutiu experimenta taxes de creixement negatiu i retrocedeix un -0,4%.

La despesa de les Administracions públiques a Catalunya s'ha estancat i no ha contribuït al creixement de l'activitat econòmica. Per la seva banda, la inversió, si bé frena la seva caiguda, continua fent una aportació negativa al creixement de l'economia.

La indústria creix gràcies a les exportacions

La producció industrial s'ha recuperat, gràcies a les exportacions, amb un augment de l'1,8%, que contrasta amb les fortes caigudes experimentades en els dos anys precedents. Les expectatives empresarials respecte a l'evolució del sector han anat millorant a mesura que avançava l'any, si bé al febrer del 2011, l'indicador de clima industrial, mostra unes opinions amb una valoració encara negativa de l'evolució de l'activitat.

Cal assenyalar que la millora de l'activitat no ha comportat un increment de la inversió, que ha disminuït un -6,9% en taxa de variació interanual respecte de l'any 2009, on ja havia caigut un -22,9% en relació al 2008.

L'augment de la producció no ha estat suficient com per generar un increment de l'ocupació a la indústria i l'any s'ha tancat amb 21.550 ocupats menys que el 2009.

Continua la caiguda en la Construcció

El Sector de la Construcció continua caient amb una pèrdua d'activitat del -6,1%. Aquesta davallada està relacionada principalment amb la forta disminució de l'activitat en la construcció d'habitatges d'obra nova. A tall d'exemple, els habitatges iniciats durant el 2010 no arriben al 8% dels iniciats l'any 2006. L'obra civil es ressent de la menor inversió pública i només la rehabilitació residencial millora i estaria guanyant pes dins del sector.

La caiguda de l'activitat constructora es segueix traduint en una important destrucció de llocs de treball, que ha afectat amb més intensitat al treball assalariat que a l'autònom. Durant el 2010, la població ocupada a la Construcció ha disminuït en 46.000 persones.

Modesta recuperació del sector serveis

La modesta recuperació dels serveis (0,4%) respon principalment a la millora dels serveis de mercat, la qual cosa contrasta amb les caigudes dels dos darrers anys. El turisme ha estat un element impulsor d'aquestes activitats. Ha crescut el turisme estranger i de forma especial la despesa per turista. Aquesta major aflluència turística ha beneficiat l'oferta hotelera amb un creixement de les pernoctacions. Des del punt de vista de les destinacions, la ciutat de Barcelona és la que mostra el major creixement.

El consum privat mostra alguns símptomes de recuperació

El consum privat ha mostrat alguns símptomes de recuperació, però tenint en compte que la renda bruta de les famílies ha caigut, la millora només s'explica per la reducció de l'estalvi.

La matriculació de vehicles que havia experimentat un increment després de la caiguda dels tres darrers anys, ha patit un fort retrocés en la segona meitat de l'any degut a la finalització del Pla 2000E d'ajuda a la compra de turismes.

Augmenten les exportacions

El sector exterior ha compensat en part la feblesa de la demanda interna i ha activat el sector industrial. L'evolució positiva del saldo exterior s'explica per la millora en les relacions amb l'estranger. En aquest sentit s'ha produït un fort increment de les exportacions de béns i serveis del 12,6%.

Malgrat que les importacions han crescut menys que les exportacions, el dèficit comercial ha augmentat degut a que els preus de les exportacions han crescut menys que el de les importacions per la forta incidència dels preus del petroli.

El grau d'obertura de l'economia catalana amb l'estranger (suma de les exportacions i importacions sobre el PIB) ha augmentat recuperant set dels onze punts perduts l'any 2009.

La inflació manté una tendència alcista

La inflació ha mantingut una tendència alcista i al desembre s'ha situat al 3% impulsada per la pujada de l'IVA i el repunt dels preus del petroli. Al febrer del 2011 ja havia pujat al 3,6%.

Si bé ha desaparegut el diferencial d'inflació de Catalunya amb l'estat (en termes interanuals) s'ha ampliat el diferencial amb la Zona Euro.

El transport ha sigut un dels grups més inflacionistes afectat per l'encariment del petroli i dels productes energètics.

La millora de l'activitat no es tradueix en creació d'ocupació

La lleugera recuperació de l'activitat econòmica l'any 2010 ha frenat el fort procés de destrucció de llocs de treball. No obstant això, la millora de l'activitat econòmica no s'està traduint en una creació neta d'ocupació. Ben al contrari, ha continuat la pèrdua d'ocupació, sobretot en la construcció.

A finals del 2010, la taxa d'atur a Catalunya era del 18%, tres vegades més que abans de la crisi. Un nivell d'atur que dobla el de la Unió Europea. Les persones joves i les nascudes al l'estranger són les que registren les taxes d'atur més elevades. D'altra banda el nombre d'aturats de llarga durada ja arriba al 50%.

S'han reduït, en canvi, el nombre d'expedients de regulació d'ocupació i el nombre de treballadors afectats.

Ha augmentat la població activa per la incorporació de dones que busquen feina en sectors com l'assistència domèstica. També ha crescut l'ocupació estrangera que en canvi no es reflecteix en les dades d'afiliació a la Seguretat Social, divergència que es podria explicar per l'economia submergida.

Novament s'han incrementat els contractes temporals, en especial des de l'aprovació de la reforma laboral i representen el 88,1% del total dels contractes realitzats a Catalunya en el 2010. Així, la taxa de temporalitat ha repuntat amb la particularitat que és més elevada en el sector públic (24,1%) que en el privat (16,9%).

Els increments salarials són del 2,16 %

Els increments salarials pactats durant el 2010 una vegada aplicades les clàusules de revisió salarial han estat del 2,16%. Aquesta xifra es situa per sobre de la inflació mitjana al llarg de l'any (2,04%), si bé per sota de la inflació interanual del darrer mes de l'any, del 3,02%.

Cal destacar que, en el conjunt del període 2004-2010, el creixement acumulat dels increments salarials un cop aplicades les clàusules de revisió (25,2%), s'hauria situat per sobre del creixement de l'IPC acumulat en el mateix període (22,1%).

D'altra banda, el 2010 s'ha incrementat el nombre de treballadors afectats per increments salarials amb clàusula de revisió fins al 81,7%.

Paral·lelament, el creixement, durant el 2010, dels costos laborals tant per treballador i mes com per treballador i hora efectiva s'ha desaccelerat respecte de l'any anterior.

Ha augmentat la productivitat, però aquesta circumstància no es pot atribuir a la innovació tecnològica sinó que es deu bàsicament a la destrucció d'ocupació.

Resum

L'any 2010, a Catalunya, han millorat alguns indicadors, entre ells, el producte interior brut. Tots els sectors han tingut un creixement positiu, tret de la Construcció que ha continuat retrocedint. La millora en l'evolució del PIB s'ha sustentat bàsicament en dos elements: l'augment de les exportacions i la bona temporada turística. No obstant això, les mesures d'ajust dur dels governs central i autonòmic han frenat el procés de recuperació. Un altre factor molt important que continua llastrant la recuperació és la dificultat per obtenir crèdit per part d'empreses i famílies. El crèdit ha caigut durant el 2010. La millora de l'activitat econòmica no s'ha traduït en una creació neta de llocs de treball i ha prosseguit la destrucció d'ocupació. La crisi no ha afectat a tothom per igual i així els beneficis de les empreses cotitzades (Ibex 35) s'han incrementat més d'un 20%.

Consideracions sobre l'any 2011

Els problemes més importants de les economies catalana i espanyola són l'escàs creixement econòmic i sobretot l'atur.

La sortida de la crisi durant el 2011 serà lenta i feble i l'OCDE pronostica un futur de baix creixement i alta desocupació.

La formació bruta de capital continuarà molt condicionada per l'atonía en el sector residencial i les retallades en la inversió pública.

En aquest context, la millora de la situació econòmica passa en bona mesura per una recuperació de la demanda externa i un increment de les exportacions i dels serveis turístics ja que la recuperació de la demanda interna està molt compromesa pels alts nivells d'atur, les restriccions de la despesa pública i les dificultats per accedir al crèdit.

Tampoc ajuda a millorar la situació l'increment dels preus, que, de mantenir-se i induir una pujada dels tipus d'interès, podria provocar unes conseqüències molt negatives. En aquest sentit, és necessari un major compromís per controlar els preus per part d'aquells sectors d'activitat on es mantenen marges elevats ja que s'ha produït un quasi íntegre traspàs a preus finals de les pujades d'impostos sobre el consum decretades pel Govern.

D'altra banda, el descontrol dels preus fa totalment necessàries les clàusules de revisió salarial dels convenis col·lectius per garantir el poder de compra dels salaris i no deprimir encara més la demanda interna.

Per sortir de la crisi és una qüestió bàsica la recuperació de la indústria ja que no només s'ha de contemplar el pes que té en termes de PIB sinó també el de tots els serveis que se l'associen. En aquest sentit cal exigir als governs central i autonòmic, el desenvolupament de polítiques industrials actives, la defensa del teixit industrial i de l'ocupació i facilitar l'accés al crèdit.

Pel que fa a la Construcció, la recuperació de l'activitat en el sector residencial depèn de que es doni sortida a l'estoc de vivendes encara sense vendre. D'altra banda, la rehabilitació d'habitatges ha de tenir un pes creixent.

Malgrat constatar la millora d'alguns indicadors econòmics, en la nostra opinió, no es pot parlar de recuperació de l'economia mentre es mantinguin els elevadíssims nivells d'atur que hi ha en l'actualitat i no es creï ocupació neta. I les condicions que hem descrit conformen un panorama gens encoratjador per a la creació de llocs de treball que és el principal repte i objectiu a Catalunya i Espanya. Seria necessari canviar l'orientació de la política econòmica del Govern amb mesures d'estímul i inversió per incentivar l'activitat i l'ocupació. I faria falta una reforma fiscal progressiva que permetés recaptar més ingressos.



Estadístiques Sociolaborals 2010

3. ESTADÍSTIQUES SOCIOLABORALS 2010

3.1. Introducció

Aquest recull estadístic reuneix tot un seguit de dades de caire econòmic, social i laboral, amb l'objectiu de proporcionar un referent còmode i accessible a aquest tipus d'informació, atesa la multiplicitat de fonts a les quals sovint s'ha de recórrer per tal d'obtenir-les. Entre els criteris utilitzats per la seva elaboració hem donat prioritat a la fiabilitat de les fonts (prioritzant les dependents d'organismes oficials), i a la comparabilitat de les dades (a tres nivells: Catalunya, Espanya i Unió Europea), així com a la actualitat de cada dada. En aquest sentit, cal tenir en compte que el ritme d'actualització d'algunes fonts no es correspon amb la referència temporal general de l'informe.

En el cas de les dades d'activitat, ocupació i atur, tot i que recollim les dades pel tram d'edat de 16 i més anys, que és el que utilitza l'Institut Nacional de Estadística, els comentaris prenen com a referència les dades del tram de 16 a 64 anys ja que ofereixen una informació més ajustada al mercat de treball real i als objectius de l'Estratègia Europea d'Ocupació que és la referència de les polítiques d'ocupació comunitàries.

3.2. Indicadors econòmics

L'increment acumulat de l'IPC a final del 2010 (3,0%), és gairebé 2 punts superior al de l'any anterior i s'ha situat 2 punts per sobre de la previsió oficial (1%). L'increment mitjà anual (2%) suposa una recuperació del creixement dels preus després de l'estancament que es va produir el 2009. Aquest increment anual se situa a prop de l'augment mitjà de la Unió Europea (2,1%) i lleugerament per damunt del mateix indicador per a la mitjana espanyola. D'altra banda, l'augment interanual mensual de l'IPC subjacent del desembre (1,6%), és inferior al de l'índex general.

l'Índex de Preus Industrials català presenta un fort augment. Aquest augment de preus és especialment important en el cas del Sector de l'Energia (14,3%), sector en el qual l'any anterior els preus havien retrocedit un -4,9%. L'augment de les tarifes elèctriques ha afectat al canvi de tendència en aquest sector.

La forta caiguda de la taxa de variació anual del PIB, iniciada el 2008, que es converteix en creixement negatiu en el 2009, s'atura en el 2010. La variació anual torna a ser positiva, encara que només en una dècima. La variació interanual trimestral, que ja comença a ser positiva en el 3r trimestre de l'any, presenta un creixement del 1,2% en el darrer trimestre. La variació mitjana anual per sectors indica un creixement de tots els sectors excepte la construcció que presenta però una reducció del seu PIB una mica inferior a la de l'any anterior. La indústria és el sector que més creix.

IPC variació anual (mitjana anual): 2006-2010

	2006	2007	2008	2009	2010
Catalunya	3,7	3,0	4,1	0,2	2,0
Espanya (IPC harmonitzat)	3,6	2,8	4,1	-0,3	1,8
UE-15 (IPC harmonitzat)	2,3	2,4	3,7	1,0	2,1
UE-27 (IPC harmonitzat)	2,2	<i>sd</i>	<i>sd</i>	<i>sd</i>	<i>sd</i>

sd: Sense dades.

Font: Elaborat amb dades INE, IDESCAT, EUROSTAT.

IPC acumulat durant l'any 2010 (*).
(Previsió oficial per al 2010: 1%)

	Catalunya	Espanya
2009		
Desembre	1,2	0,8
2010		
Gener	-0,9	-1,0
Febrer	-1,1	-1,2
Març	-0,4	-0,5
Abril	0,6	0,6
Maig	0,9	0,8
Juny	1,1	1,0
Juliol	0,7	0,6
Agost	1,0	0,8
Setembre	1,0	0,9
Octubre	1,9	1,8
Novembre	2,3	2,4
Desembre	3,0	3,0

(*): Aquest índex representa la variació registrada respecte l'índex assolit al final de l'any precedent. **No correspon a la suma dels índex mensuals.**
Font: Elaborat amb dades INE, IDESCAT.

IPC variació interanual mensual any 2010 (*)

	Catalunya	Espanya	UE-27(h)
Gener	1,4	1,0	1,7
Febrer	1,2	0,8	1,5
Març	1,7	1,4	1,9
Abril	1,7	1,5	2,1
Maig	2,0	1,8	2,0
Juny	1,7	1,5	1,9
Juliol	2,2	1,9	2,1
Agost	2,1	1,8	2,0
Setembre	2,4	2,1	2,2
Octubre	2,6	2,3	2,3
Novembre	2,5	2,3	2,3
Desembre	3,0	3,0	2,7

(*): Aquest índex representa la variació registrada respecte al mes corresponent de l'any anterior. (h) Valors harmonitzats.
Font: Elaborat amb dades IDESCAT, EUROSTAT.

**IPC subjacent (sense aliments no elaborats ni productes energètics).
Variació interanual, any 2010**

	Catalunya	Espanya	UE-27*
Gener	0,5	0,1	1,5(e)
Febrer	0,5	0,1	1,4(e)
Març	0,6	0,2	1,4(e)
Abril	0,2	-0,1	1,3(e)
Maig	0,5	0,2	1,3(e)
Juny	0,7	0,4	1,4(e)
Juliol	1,1	0,8	1,4(e)
Agost	1,3	1,0	1,4(e)
Setembre	1,4	1,1	1,5(e)
Octubre	1,4	1,1	1,5(e)
Novembre	1,4	1,2	1,6(e)
Desembre	1,6	1,5	1,5(e)

*Índex harmonitzat. Valors estimats provisionalment per EUROSTAT.

(e) Valor estimat.

Font: Elaborat amb dades INE, EUROSTAT.

Índex de Preus Industrials. Desembre 2010

	Variació interanual (%)	
	Catalunya	Espanya
Índex general	4,9	5,3
Béns de consum	1,4	1,3
Béns d'equipament	1,2	0,7
Béns intermedis	5,7	5,7
Energia	14,3	13,5

Font: Elaborat amb dades IDESCAT.

PIB(pm) a preus constants. Variació mitjana anual %. 2005 – 2010(1)(2)

	2005	2006	2007	2008	2009	2010
Catalunya	3,2	3,7	3,2	0,1	-4,2	0,1
Espanya	3,6	4,0	3,6	0,9	-3,7	-0,1
UE-27	1,9	3,1	2,9	0,9	-4,2	1,8
UE-15	1,8	2,9	2,7	0,6	-4,2	1,8

(1) Les estimacions del PIB de Catalunya són el resultat d'elaborar les macrogransituds de l'economia catalana a partir de la Taula input-output de Catalunya 2001, incorporant la informació del conjunt de fonts estadístiques estructurals de l'economia catalana.

(2) Volum encadenat amb referència a l'any precedent. Dades corregides d'efectes estacionals i de calendari.

Font: Elaborat amb dades IDESCAT, EUROSTAT.

**Producte Interior Brut. Taxa de variació interanual
dels darrers cinc trimestres (1)(2)**

	4t trim. 2009	1r trim. 2010	2n trim. 2010	3r trim. 2010	4t trim. 2010
Catalunya	-2,7	-1,5	-0,2	0,5	1,2
Espanya	-3,0	-1,4	0,0	0,2	0,6
UE-27	-2,2	0,6	2,0	2,2	2,1
UE-15	-2,2	0,6	2,0	2,2	2,1

(1) Les estimacions del PIB de Catalunya són el resultat d'elaborar les macrogransituds de l'economia catalana a partir de la Taula input-output de Catalunya, incorporant la informació del conjunt de fonts estadístiques estructurals de l'economia catalana.

(2) Volum encadenat amb referència a l'any precedent. Dades corregides d'efectes estacionals i de calendari.

Font: Elaborat amb dades IDESCAT i INE(4/02/2011) i EUROSTAT.

**Producte Interior Brut Harmonitzat(1) per habitant (PPC)(2) de Catalunya
amb els principals àmbits de referència. Índex en base 100**

Índex de referència	2007	2008	2009(*)
Respecte la mitjana europea (UE-27= 100)	123,3	120,0	120,9
Respecte els 15 primers estats membres (UE-15 = 100)	110,5	108,3	sd
Respecte la mitjana espanyola (Espanya = 100)	117,3	116,9	117,2

(1) S'obté a partir dels càlculs de la *Contabilidad Regional* de L'INE no del PIB estimat per l'IDESCAT.

(2) PPC= Paritat de Poder de Compra.

(*) Darrera dada disponible.

(sd) Sense dades.

Font: IDESCAT (1 d'abril de 2011).

Producte Interior Brut per sectors de producció a Catalunya(1). Taxa de Variació interanual

	Any 2009	Any 2010	4t trim. 2009	1r trim. 2010	2n trim. 2010	3r trim. 2010	4t trim. 2010
Agricultura	5,3	0,3	4,8	1,8	0,3	-1,0	0,3
Indústria	-13,6	1,8	-5,6	-0,6	3,1	2,0	2,7
Construcció	-6,5	-6,1	-5,0	-7,7	-6,7	-5,5	-4,5
Serveis	-1,0	0,4	-1,1	-0,9	0,1	0,8	1,5
Impostos	-6,1	0,8	-7,2	-1,8	2,7	1,2	1,3
PIB pm	-4,2	0,1	-2,7	-1,5	0,2	0,5	1,2

(1) Corregit d'efectes estacionals.

(sd) Sense dades.

Font: IDESCAT.

3.3. Indicadors d'ocupació i atur

En termes interanuals, el 4t trimestre del 2010 la població activa a Catalunya experimenta un augment (1,1%) superior al que també presenta la població activa espanyola (0,6%). Això suposa un canvi de tendència respecte el mateix període de l'any anterior, quan la població activa va disminuir clarament (-2,1%). Aquest creixement és protagonitzat gairebé de manera exclusiva per les dones ja que els homes continuen perdent actius.

La pèrdua d'ocupació iniciada el 2008 gairebé s'atura. Durant el 2010 són només els homes els qui perden ocupats, mentre que les dones ocupades augmenten pràcticament en la mateixa proporció en què els homes ocupats disminueixen. Com a resultat d'això la pèrdua d'ocupació total és mínima (-0,3% de 16 a 64 anys i -0,1% de 16 i més anys). L'agricultura i els serveis guanyen ocupació, la pitjor dada la presenta la construcció que perd un 13,9% dels ocupats respecte al mateix trimestre de l'any anterior. Es produeix un molt lleuger augment de la població assalariada (0,4%), protagonitzat per les dones que compensen amb el seu creixement la pèrdua d'homes assalariats.

La població aturada continua augmentant però l'increment interanual (6,8%) és molt inferior al que es va produir el mateix trimestre del 2009 (41,1%) i és gairebé la meitat de l'augment que es produeix a Espanya. Aquest augment d'aturats no té tant el seu origen en la pèrdua d'ocupació, que com hem vist és mínima, sinó que és més aviat una conseqüència de la incorporació de

nous actius, els quals suposen un augment de l'oferta de mà d'obra que no pot ser absorbida per la demanda de treball.

La taxa d'activitat (78,0%) augmenta en termes interanuals, més en les dones que en els homes. La taxa d'activitat catalana continua sent superior a la de la mitjana espanyola i a la de la mitjana europea.

La taxa d'ocupació (63,9%) atura la seva davallada iniciada a finals del 2008, i se situa una dècima per sobre de la del quart trimestre de l'any anterior. El comportament varia segons els sexes doncs, la taxa dels homes es redueix en 6 dècimes, mentre que la de les dones augmenta en 7. Malgrat aquesta estabilització, ha acabat l'any més de 6 punts per sota dels objectius de l'Estratègia Europea per a l'Ocupació (EEO) per al 2010 (70%).

La taxa d'atur continua augmentant (un punt percentual) en termes interanuals, però força menys que en el mateix trimestre de l'any anterior quan es va produir un augment de més de 5 punts. Els homes continuen presentant una taxa d'atur superior a la de les dones. La taxa d'atur catalana dobla la de la Unió Europea (UE-27) i se situa 13 punts per sobre dels objectius de l'Estratègia Europea per a l'Ocupació (EEO) per al 2010 (5%).

La taxa de salarització augmenta lleugerament respecte el mateix trimestre de l'any anterior, i se situa 1 punt per sobre de la mitjana espanyola, de la qual cosa es dedueix que continua, especialment a Catalunya, el fort impacte de la crisi econòmica sobre els treballadors autònoms.

Durant l'any 2010 s'ha produït un ascens de la contractació. S'han realitzat un 4,7% més de contractes que en el mateix període de l'any anterior, la qual cosa suposa un canvi de tendència respecte al 2009 quan es van registrar un 17,64% menys de contractes que en el 2008. Aquest augment però, s'ha produït només en la contractació temporal (6,7%), doncs la contractació indefinida ha disminuït (-8,1%). Dels indefinits els més utilitzats han estat els *Ordinaris per temps indefinit*, que a més, són l'única modalitat de contractació indefinida que ha augmentat. Dels temporals, els més utilitzats han estat els *Eventuals per Circumstàncies de la Producció*, que també presenten un important increment interanual (8,2%) seguits pels d'*Obra* i *Servei l'ús dels quals creix en menor proporció* (5,56%). La contractació en formació s'ha reduït gairebé a la meitat de la que es va registrar l'any anterior (-47,82%).

L'any 2010 es manté la mateixa taxa de temporalitat mitjana de l'any anterior (18,0%). S'atura doncs la tendència a la reducció de la temporalitat iniciada el 2007. Si tenim en compte que el darrer trimestre de l'any es tanca amb una taxa de temporalitat 1,6 punts superior a la del mateix trimestre de l'any anterior, podem estar davant d'un canvi de tendència que iniciï un nou augment de la temporalitat. En el darrer trimestre de l'any, el sector públic presenta una taxa de temporalitat gairebé 8 punts superior a la del sector privat i ambdós sectors experimenten un augment interanual de la temporalitat. Cal destacar també que, a diferència de l'any anterior, aquest augment de la temporalitat en el sector públic el protagonitzen les dones, doncs els homes veuen reduïda la seva taxa de temporalitat. En el cas d'Espanya en canvi, és el Sector Privat qui presenta una temporalitat superior. D'altra banda, augmenta el pes de les ETT, tant pel que fa al total de la contractació, com al total de la contractació temporal.

Continua la reducció d'afiliats a la Seguretat Social iniciada el 2008 però a un ritme molt inferior al de l'any anterior. El mes de desembre del 2010 presenta una pèrdua interanual de 13.300 afiliats, mentre que el mateix mes de l'any anterior la pèrdua interanual fou de 152.700 afiliats. Continua la reducció d'afiliats estrangers a la Seguretat Social però també a un ritme molt

inferior al de l'any anterior. Si la reducció mitjana anual el 2009 fou de 43.262 afiliats estrangers menys, la pèrdua mitjana en el 2010 ha estat de 8.887 afiliats estrangers menys.

En resum cal destacar que: augmenta l'activitat, es redueix molt la pèrdua d'ocupació, i s'incrementa fortament l'atur. Els homes presenten dades més negatives que les dones, especialment en el cas de l'activitat i l'ocupació. La taxa d'ocupació es manté per sota dels objectius de l'Estratègia Europea per a l'Ocupació per al 2010. La taxa de temporalitat atura el seu descens i comença a pujar de nou. Continua disminuint l'afiliació a la Seguretat Social nacional i estrangera, però a un ritme força inferior al de fa un any.

• Població Activa, Ocupada, Aturada i Assalariada

Població activa (milers) Catalunya i Espanya. 4t trimestre 2010

	Població activa		Variació interanual (%)	
	Catalunya	Espanya	Catalunya	Espanya
Homes				
De 16 i + anys	2.076,7	12.754,9	-0,1	-0,6
De 16 a 64	2.057,1	12.667,0	-0,2	-0,5
Dones				
De 16 i + anys	1.743,6	10.349,9	2,5	2,0
De 16 a 64	1.727,1	10.279,2	2,3	2,0
Total				
De 16 i + anys	3.820,3	23.104,8	1,1	0,6
De 16 a 64	3.784,2	22.946,3	0,9	0,6

Font: Elaborat amb dades IDESCAT, INE/EPA.

Població ocupada (milers) Catalunya i Espanya. 4t trimestre 2010

	Població ocupada		Variació interanual (%)	
	Catalunya	Espanya	Catalunya	Espanya
Homes				
De 16 i + anys	1.677,4	10.209,7	-1,5	-2,3
De 16 a 64	1.657,8	10.124,2	-1,6	-2,1
Dones				
De 16 i + anys	1.456,2	8.198,5	1,5	-0,1
De 16 a 64	1.439,6	8.128,8	1,2	-0,1
Total				
16 i + anys	3.133,5	18.408,2	-0,1	-1,3
De 16 a 64	3.097,4	18.252,7	-0,3	-1,3

Font: Elaborat amb dades IDESCAT, INE/EPA.

Població ocupada per sectors (milers). Catalunya. 4t trimestre 2010

	Ocupats	Variació Interanual	
		Absoluta	Relativa (%)
Agricultura	65,8	7,4	12,7
Indústria	606,2	-5,4	-0,9
Construcció	257,8	-41,7	-13,9
Serveis	2.203,8	37	1,7
Total	3.133,5	-2,8	-0,1

Font: Elaborat amb dades INE/EPA.

Població assalariada (milers) Catalunya i Espanya. 4t trimestre 2010

	Població Assalariada		Variació interanual (%)	
	Catalunya	Espanya	Catalunya	Espanya
Homes	1.340,1	8.123,4	-2,1	-2,6
Dones	1.299,2	7.190,8	3,2	0,6
Total	2.639,2	15.314,2	0,4	-1,2

Font: Elaborat amb dades IDESCAT, INE/EPA.

Població aturada (milers) Catalunya i Espanya. 4t trimestre 2010

	Població aturada		Variació interanual (%)	
	Catalunya	Espanya	Catalunya	Espanya
Homes				
De 16 i + anys	399,3	2.545,2	5,8	11,2
De 16 a 64	399,3	2.542,8	5,8	11,2
Dones				
De 16 i + anys	287,4	2.151,4	8,2	16,4
De 16 a 64	287,4	2.150,7	8,2	16,5
Total				
16 i + anys	686,8	4.696,6	6,8	13,5
De 16 a 64	686,8	4.693,2	6,8	13,5

Font: Elaborat amb dades IDESCAT, INE/EPA.

**Població desocupada que ha treballat abans per sectors (milers).
Catalunya. 4t trimestre 2010**

	desocupats	Variació Interanual	
		Absoluta	Relativa (%)
Agricultura	8,2	-0,2	-2,4
Indústria	48,0	-24,5	-33,8
Construcció	49,4	-51,3	-50,9
Serveis	183,1	-13,9	-7,1
No classificables	335,9	128,9	62,3

Font: Elaborat amb dades IDESCAT.

- Taxes d'Activitat, Ocupació, Atur i Salarització**

Taxes d'activitat. 4t trimestre 2010 (i mateix trimestre de l'any anterior)

	Catalunya 4t trimestre 2009	Espanya 4t trimestre 2009	Catalunya 4t trimestre 2010	Espanya 4t trimestre 2010	UE-27(**) 3r trimestre 2010(*)	UE-15(**) 3r trimestre 2010(*)
Homes						
De 16 i + anys	70,0	68,1	70,0	67,7	65,2	65,4
De 16 a 64	83,9	81,6	84,3	81,6	77,9	79,2
Dones						
De 16 i + anys	54,8	51,7	56,0	52,6	50,6	51,1
De 16 a 64	70,0	65,9	71,7	67,3	64,7	65,9
Total						
16 i + anys	62,2	59,8	62,9	60,0	57,6	58,1
De 16 a 64	77,1	73,9	78,0	74,5	71,3	72,5

(*) Darrera dada disponible.

(**) Per al tram de 16 i més anys, en el cas de les dades de UE-15 i UE-27 EUROSTAT utilitza el tram de 15 i més.

Font: Elaborat amb dades IDESCAT, INE/EPA EUROSTAT.

Taxes d'activitat de 16 i més anys per províncies. 4t trimestre 2010

	Barcelona	Girona	Lleida	Tarragona
Homes	69,8	73,7	65,5	70,7
Dones	56,2	58,1	49,7	55,7
Total	62,8	66,4	57,6	63,2

Font: Elaborat amb dades INE/EPA.

**Taxes d'ocupació 4t trimestre 2010
(i mateix trimestre de l'any anterior)**

	Catalunya 4t trimestre 2009	Espanya 4t trimestre 2009	Catalunya 4t trimestre 2010	Espanya 4t trimestre 2010	UE-27** 3r trimestre 2010(*)	UE-15** 3r trimestre 2010(*)
Homes						
De 16 i + anys	57,3	55,4	56,6	54,2	59,2	59,4
De 16 a 64	68,6	66,3	68,0	65,2	70,7	71,8
Dones						
De 16 i + anys	46,3	41,8	46,8	41,7	45,9	46,3
De 16 a 64	59,0	53,3	59,7	53,2	58,5	59,6
Total						
16 i + anys	51,7	48,5	51,6	47,8	52,3	52,7
De 16 a 64	63,8	59,9	63,9	59,2	64,6	65,7

(*) Darrera dada disponible.

(**) Per al tram de 16 i més anys, en el cas de les dades de UE-15 i UE-27 EUROSTAT utilitza el tram de 15 i més.

Font: Elaborat amb dades IDESCAT, INE/EPA, EUROSTAT.

Taxes d'ocupació de 16 i més anys per províncies. 4t trimestre 2010

	Barcelona	Girona	Lleida	Tarragona
Homes	56,2	58,8	56,8	56,5
Dones	47,3	48,0	41,9	45,0
Total	51,6	53,7	49,3	51,7

Font: Elaborat amb dades INE/EPA.

**Taxes d'atur. 4t trimestre 2010
(i mateix trimestre de l'any anterior)**

	Catalunya 4t trimestre 2009	Espanya 4t trimestre 2009	Catalunya 4t trimestre 2010	Espanya 4t trimestre 2010	UE-27(**) 3r trimestre 2010(*)	UE-15(**) 3r trimestre 2010(*)
Homes						
De 16 i + anys	18,2	18,6	19,2	20,0	9,2	9,1
De 16 a 64	18,4	18,7	19,4	20,1	9,3	9,2
Dones						
De 16 i + anys	15,6	19,1	16,5	20,8	9,4	9,4
De 16 a 64	15,7	19,2	16,6	20,9	9,5	9,5
Total						
16 i + anys	17,0	18,8	18,0	20,3	9,3	9,2
De 16 a 64	17,2	18,9	18,2	20,5	9,3	9,4

(*) Darreres dades disponibles.

(**) EUROSTAT no dona dades d'aturats de 15 i més anys en aquest cas. Aquí hem utilitzat el tram de 15 a 74 anys perquè és el que s'hi aproxima més.

Font: Elaborat amb dades IDESCAT, INE/EPA, EUROSTAT.

Taxes d'atur de 16 i més anys per províncies. 4t trimestre 2010

	Barcelona	Girona	Lleida	Tarragona
Homes	19,4	20,1	13,3	20,1
Dones	16,0	17,3	15,6	19,1
Total	17,8	19,2	14,4	18,3

Font: Elaborat amb dades INE/EPA.

**Taxes de salarització. 4t trimestre 2010
(i mateix trimestre de l'any anterior)**

	Catalunya 4t trimestre 2009	Espanya 4t trimestre 2009	Catalunya 4t trimestre 2010	Espanya 4t trimestre 2010	UE-27(**) 3r trimestre 2010(*)	UE-15(**) 3r trimestre 2010(*)
Homes	80,4	79,9	79,9	79,6	79,8	80,8
Dones	87,7	87,2	89,2	87,7	87,3	89,0
Total	83,8	83,1	84,2	83,2	83,2	84,5

(*) Darreres dades disponibles.

(**) EUROSTAT no dona dades d'assalariats de 15 i més anys en aquest cas. Aquí hem utilitzat el tram de 15 a 74 anys perquè és el que s'hi aproxima més.

Font: Elaborat amb dades IDESCAT, INE/EPA, EUROSTAT.

• Contractació

Contractes registrats segons modalitat. Catalunya i Espanya. Any 2010

	Catalunya		Espanya	
	Acumulat durant l'any	Variació Interanual (%)	Acumulat durant l'any	Variació Interanual (%)
Contractació indefinida				
Ordinari temps indefinit	125.928	3,33	579.933	3,79
Foment de la contractació indefinida	36.321	-29,76	150.658	2,75
Indefinit minusvàlids	1.324	-3,92	8.185	-16,86
Convertits en indefinits	96.139	-10,71	489.438	-5,95
Total indefinits	259.712	-8,11	1.228.214	-6,42
Contractació temporal				
Obra o servei	711.432	5,56	5.623.676	2,83
Eventuals circumstàncies producció	826.892	8,20	5.752.225	5,25
Interinitat	348.826	7,72	1.566.999	4,33
Temporals minusvàlids	2.615	27,62	14.485	10,28
Inserció	140	125,81	0	
Relleu	4.254	-32,10	20.459	-40,11
Jubilació parcial	5.199	-20,31	27.787	-23,91
Substitució jubilació 64 anys	217	15,43	2.220	4,72
Pràctiques	7.067	17,49	47.536	9,81
Formació	2.970	-47,82	59.047	-4,3
Altres	5.101	-9,38	74.502	-9,37
Total temporals	1.914.713	6,70	13.188.936	3,77
Total contractació	2.174.425	4,69	14.417.150	2,82

Font: Elaborat amb dades del Departament d'Empresa i Ocupació de la Generalitat de Catalunya.

**Evolució de la contractació temporal i indefinida . Catalunya i Espanya.
Gener a desembre del 2010 (i anual 2006-2010)**

	Catalunya			Espanya		
	Indefinits	Temporals	% Temporals	Indefinits	Temporals	% Temporals
Gener	19.376	123.077	86,4	94.595	955.638	91,0
Febrer	22.028	129.607	85,5	101.211	927.011	90,2
Març	26.046	151.285	85,3	117.934	1.071.393	90,1
Abril	22.306	142.817	86,5	102.973	975.536	90,5
Maig	23.320	161.865	87,9	108.264	1.073.836	90,8
Juny	21.217	182.519	89,6	98.754	1.198.857	92,4
Juliol	21.191	222.303	91,3	95.823	1.301.442	93,1
Agost	12.659	134.374	91,4	66.846	943.370	93,4
Setembre	27.481	182.390	86,9	122.090	1.268.193	91,2
Octubre	24.483	168.230	87,3	118.422	1.227.665	91,2
Novembre	22.019	168.007	88,4	108.131	1.149.348	91,4
Desembre	18.586	148.238	88,9	93.171	1.096.647	92,2
Total 2006	472.770	2.394.557	83,5	2.177.245	16.349.527	88,2
Total 2007	485.787	2.375.118	83,0	2.220.384	16.401.724	88,1
Total 2008	425.932	2.095.960	83,1	1.902.605	14.698.632	88,5
Total 2009	282.630	1.794.450	86,4	1.312.414	12.709.423	90,6
Total 2010	259.712	1.914.713	88,1	1.228.214	13.188.936	91,5

Font: Elaborat amb dades del Departament d'Empresa i Ocupació de la Generalitat de Catalunya.

Taxes de temporalitat. 4t trimestre 2010

	Catalunya 4t trimestre 2010	Espanya 4t trimestre 2010	UE-27 3r trimestre 2010(*)	UE-15 3er trimestre 2010(*)
Homes	16,2	23,8	13,9	13,8
Dones	21,4	25,9	15,0	15,2
Total	18,8	24,8	14,4	14,5

(*) Darreres dades disponibles.

Font: Elaboració pròpia amb dades INE/EPA per a Catalunya i Espanya , i EUROSTAT per a les mitjanes europees.

Taxes de temporalitat de Catalunya. Mitjanes anuals

	2006	2007	2008	2009	2010(*)
Homes	25,0	23,1	20,0	17,3	16,5
Dones	28,2	24,5	22,7	18,8	18,8
Total	26,4	23,7	21,2	18,0	18,0

(*) Dada provisional obtinguda a partir de les dades trimestrals de l'any.

Font: Elaboració pròpia amb dades IDESCAT.

Taxes de temporalitat a Catalunya els 5 darrers trimestres

	4t trimestre 2009	1r trimestre 2010	2n trimestre 2010	3r trimestre 2010	4t trimestre 2010
Homes	16,9	15,8	16,4	17,7	16,2
Dones	17,6	18,2	18,7	20,0	21,4
Total	17,2	16,9	17,5	18,8	18,8

Font: Elaboració pròpia amb dades IDESCAT.

**Taxes de temporalitat. Comparació entre el Sector Privat i el Sector Públic.
Catalunya. 4t trimestre 2010 (i mateix trimestre de l'any anterior)**

	Sector Públic 4t trim. 2009	Sector Privat 4t trim. 2009	Sector Públic 4t trim. 2010	Sector Privat 4t trim. 2010
Homes	19,2	16,5	17,7	16,0
Dones	26,6	15,5	29,5	19,4
Total	23,6	16,1	25,2	17,6

Font: Elaboració pròpia amb dades INE/EPA.

**Taxes de temporalitat. Comparació entre el Sector Privat i el Sector Públic.
Espanya, 4t trimestre 2010 (i mateix trimestre de l'any anterior)**

	Sector Públic 4t trim. 2009	Sector Privat 4t trim. 2009	Sector Públic 4t trim. 2010	Sector Privat 4t trim. 2010
Homes	18,7	25,0	18,4	25,0
Dones	29,6	25,5	28,2	25,2
Total	24,5	25,2	23,8	25,1

Font: Elaboració pròpia amb dades INE/EPA.

**Contractació i contractació temporal per ETT. Catalunya.
Trimestral 2010 (i acumulat anual 2006-2010)**

	Total contractes	Total contractes temporals	% Contractes temporals	Contractes temporals ETT	% ETT sobre total contractes temporals	% ETT sobre total contractació
1r trim.	471.419	403.969	85,7	77.348	19,1	16,4
2n trim.	553.044	487.201	88,1	90.822	18,6	16,4
3r trim.	600.398	539.067	89,8	100.684	18,7	16,8
4t trim.	549.563	484.475	88,2	101.630	21,0	18,5
Total 2006	2.867.327	2.394.557	83,5	563.165	23,5	19,6
Total 2007	2.860.905	2.375.118	83,0	565.408	23,8	19,8
Total 2008	2.521.892	2.095.960	83,1	446.807	21,3	17,7
Total 2009	2.077.080	1.794.450	86,4	309.788	17,3	14,9
Total 2010	2.174.424	1.914.712	88,1	370.484	19,3	17,0

Font: Elaboració pròpia a partir de dades de l'Observatori del Mercat de Treball del Departament d'Empresa i Ocupació de la Generalitat de Catalunya.

• Afiliació a la Seguretat Social

Treballadors en alta laboral* afiliats a la Seguretat Social (milers). Catalunya – Espanya. Mensual 2010 i mitjanes anuals 2006-2010. Total règims

	Catalunya	Espanya
Desembre 2009	3.099,9	17.640,0
2010		
Gener	3.078,2	17.546,7
Febrer	3.086,7	17.550,4
Març	3.081,9	17.479,4
Abril	3.102,7	17.604,2
Maig	3.125,6	17.699,6
Juny	3.109,4	17.587,3
Juliol	3.158,0	17.795,8
Agost	3.101,9	17.509,4
Setembre	3.105,7	17.554,8
Octubre	3.108,7	17.637,0
Novembre	3.098,4	17.539,6
Desembre	3.086,6	17.478,1
Total 2006	3.331,3	18.596,3
Total 2007	3.405,9	19.152,3
Total 2008	3.377,4	19.005,6
Total 2009	3.164,2	17.916,8
Total 2010	3.103,7	17.581,9

(*)Aquestes xifres corresponen al total d'ocupats (assalariats i no assalariats). Cal tenir en compte també que inclouen un volum significatiu de treballadors amb més d'una ocupació, cada una de les quals es considera com a situació d'alta diferent.

Font: Elaborat amb dades de *Boletín de Estadísticas Laborales* del Ministerio de Trabajo e Inmigración.

Treballadors en alta laboral* afiliats a la Seguretat Social. (milers) per províncies. Mitjanes anuals 2006-2010. Total règims

	Barcelona	Girona	Lleida	Tarragona
Total 2006	2.509,7	318,8	187,5	315,4
Total 2007	2.556,7	328,6	193,4	327,3
Total 2008	2.537,6	323,9	193,1	322,8
Total 2009	2.380,1	300,6	183,4	300,1
Total 2010	2.334,4	295,1	180,5	293,6

(*)Aquestes xifres corresponen al total d'ocupats (assalariats i no assalariats). Cal tenir en compte també que inclouen un volum significatiu de treballadors amb més d'una ocupació, cada una de les quals es considera com a situació d'alta diferent.

Font: Elaborat amb dades de *Boletín de Estadísticas Laborales* del Ministerio de Trabajo e Inmigración.

**Treballadors estrangers en alta laboral* afiliats a la Seguretat Social.
Catalunya – Espanya. Mensual 2010
i mitjanes anuals 2006-2010. Total règims**

	Treballadors estrangers		% Treballadors estrangers	
	Catalunya	Espanya	Catalunya	Espanya
Desembre 2009	397.823	1.811.879	12,8	10,3
2010				
Gener	395.900	1.809.676	12,9	10,3
Febrer	398.259	1.814.767	12,9	10,3
Març	399.608	1.817.453	13,0	10,4
Abril	407.952	1.846.694	13,1	10,5
Maig	417.776	1.882.165	13,4	10,6
Juny	422.809	1.875.086	13,6	10,7
Juliol	434.087	1.887.643	13,7	10,6
Agost	425.817	1.849.537	13,7	10,6
Setembre	417.415	1.856.699	13,4	10,6
Octubre	409.981	1.844.843	13,2	10,5
Novembre	402.416	1.812.831	13,0	10,3
Desembre	395.773	1.792.533	12,8	10,3
Total 2006	414.587	1.822.406	12,4	9,8
Total 2007	446.215	1.975.578	13,1	10,3
Total 2008	462.798	2.052.406	13,7	10,8
Total 2009	419.536	1.878.023	13,3	10,5
Total 2010	410.649	1.840.827	13,2	10,5

*Aquestes xifres corresponen al total d'ocupats (assalariats i no assalariats). Cal tenir en compte també que inclouen un volum significatiu de treballadors amb més d'una ocupació, cada una de les quals es considera com a situació d'alta diferent.

Font: Elaborat amb dades de *Boletín de Estadísticas Laborales* del Ministerio de Trabajo e Inmigración.

3.4. Condicions de treball i relacions laborals

El 2008 va finalitzar amb un augment de més del 200% del total dels treballadors afectats per expedients de regulació d'ocupació. L'any 2009, les xifres acumulades d'expedients i treballadors afectats quadruplicaven les de tot l'any anterior. El període de gener a novembre del 2010 en canvi presenta una disminució d'expedients i especialment de treballadors afectats que es redueixen en un 54% respecte al mateix període l'any anterior. La reducció més important s'ha donat en els expedients de suspensió de contracte. D'altra banda la conflictivitat laboral ha augmentat, tant pel que fa als treballadors afectats, com en la quantitat de les jornades no treballades.

L'any 2010 continua el descens, iniciat l'any 2006, de la taxa d'accidents amb baixa al centre de treball per cada 100.000 treballadors. La construcció és el sector amb la taxa d'accidents més elevada, hi destaca especialment la seva taxa d'accidents mortals, tres vegades superior a la mitjana.

En el període de gener a novembre del 2010 s'han pactat, en termes generals, increments salarials del 1,59%. Aquest increment mitjà és inferior al de l'any anterior (2,47%), i està per sota del creixement dels preus a novembre del 2010. No obstant, a aquests increments salarials s'hauran d'afegir les quantitats corresponents a l'aplicació de les clàusules de revisió salarial, que aquest any, a diferència de l'anterior, sí que operaran. Els acords de sector incorporen uns augments superiors (1,65%) als que es van pactar en els acords d'empresa (0,98%). La durada mitjana de la jornada laboral ha estat de 1.753,18 hores i augmenta respecte la del 2009 (1.742,9).

En el 3er trimestre del 2010, i en termes interanuals, els costos laborals per hora efectiva es redueixen, mentre que el cost per treballador i mes experimenta un lleuger augment.

Espanya, com a conseqüència de l'acord del Govern amb els sindicats, és un dels països de la Unió Europea que, en termes relatius i absoluts, ha incrementat més el salari mínim des del juliol del 2004. L'increment anual va començar però a disminuir a partir del 2008 coincidint amb l'inici de la crisi econòmica. El Salari Mínim fixat per al 2010 representa un increment d'un 1,3% respecte al de l'any anterior i se situa en 641,40 € per 14 pagues. Aquest és l'augment més baix des del 2002.

**Expedients de regulació d'ocupació autoritzats.
Catalunya i Espanya. 2005- 2009 i gener a novembre de 2010**

	Nombre expedients	Treballadors afectats			
		Total	Extinció de contracte	Suspensió de contracte	Reducció jornada
Total any 2005					
Catalunya	512	14.169	8.168	5.941	60
Espanya	3.977	72.563	34.911	36.802	850
Total any 2006					
Catalunya	455	8.899	7.881	968	50
Espanya	3.481	51.952	27.169	24.626	157
Total any 2007					
Catalunya	470	7.751	6.325	1.366	60
Espanya	3.794	58.401	25.742	32.433	226
Total any 2008					
Catalunya	874	30.055	9.440	19.735	880
Espanya	6.249	148.088	40.572	104.841	2.675
Total any 2009					
Catalunya	3.948	139.325	16.682	117.269	5.374
Espanya	19.434	548.875	63.446	464.843	20.586
Gener/ Novembre 2009					
Catalunya	3.563	125.030	14.793	105.147	5.090
Espanya	17.588	487.100	57.867	409.865	19.368
Gener/ Novembre 2010 (*)					
Catalunya	2.852	56.537	12.004	27.221	17.312
Espanya	15.135	250.913	45.894	174.541	30.478

(*) Darrera dada disponible a 8 de febrer de 2011.

Font: Elaborat amb dades del *Boletín de Estadísticas Laborales*, del *Ministerio de trabajo e Inmigración*.

Conflictivitat laboral a Catalunya. Octubre 2010(*)

	Valor	Variació interanual
Vagues	15	0,0%
Participants	2.307	17,7%
Jornades no treballades	3.823	25,8%

(*) Darrera dada disponible a 11 de febrer de 2011.

Font: Elaborat amb dades del Departament d'Empresa i Ocupació de la Generalitat de Catalunya.

Conciliacions i arbitratges del Tribunal Laboral de Catalunya. 2007-2009

	2007			2008			2009		
	Nombre	Empreses	Treballadors	Nombre	Empreses	Treballadors	Nombre	Empreses	Treballadors
Expedients presentats	924	1.186	150.453	995	1.363	275.704	1.157	22.701	694.345
Arbitratges	26	26	4.090	17	17	1.654	32	32	10.910
Conciliacions	898	1.160	146.363	978	1.346	274.050	1.125	22.669	683.435
Tramitacions efectives	763	999	120.628	801	1.157	255.889	939	22.469	663.209
Amb avenença	427	580	50.493	390	457	48.664	389	1.754	87.577
Avenença parcial	14	49	7.184	12	13	3.536	12	12	1.086
Sense avenença	322	370	62.951	399	687	203.689	538(*)	20.703	574.546
Tramitacions no efectives	135	161	25.735	177	189	18.161	186	200	20.226
Intentat sense efecte	92	108	14.712	132	142	14.152	142(**)	153	13.403
Desistits	19	19	1.843	23	25	2.107	23(***)	23	3.212
Arxiu	24	34	9.180	22	22	1.902	21	24	3.611

(*) 119 d'aquests expedients finalitzats sense acord versen sobre l'aplicació de les retallades establertes en el Decret Llei 3/2010 de 29 de maig, de mesures urgents de contenció de la despesa i en matèria fiscal per a la reducció del dèficit públic.

(**) 11 d'aquests expedients finalitzats ISE versen sobre l'aplicació de les retallades establertes en el Decret Llei 3/2010 de 29 de maig, de mesures urgents de contenció de la despesa i en matèria fiscal per a la reducció del dèficit públic.

(***) 1 expedient desistit correspon a la retallada salarial establerta en el Decret Llei 3/2010 de 29 de maig, de mesures urgents de contenció de la despesa i en matèria fiscal per a la reducció del dèficit públic.

Font: Tribunal Laboral de Catalunya.

**Accidents de treball en jornada laboral amb baixa
segons gravetat: taxes de sinistralitat per cada 100.000 treballadors.
Catalunya i Espanya 2005-2010**

		Lleus	Greus	Mortals	Total
Catalunya	Any 2005	5.889,6	55,4	4,0	5.949,0
	Any 2006	5.898,7	45,6	5,2	5.949,6
	Any 2007	5.674,3	45,9	3,7	5.724,0
	Any 2008	5.255,1	41,6	3,8	5.300,5
	Any 2009	4.300,5	31,3	4,1	4.335,9
	Any 2010	4.049,1	29,9	2,5	4.081,5
Espanya	Any 2005	6.727,7	73,5	7,4	6.808,6
	Any 2006	5.957,5	57,3	6,3	6.021,2
	Any 2007	5.778,4	55,3	5,3	5.839,1
	Any 2008	5.209,3	44,9	5,1	5.259,3
	Any 2009	4.009,8	33,9	4,2	4.048,0
	Novembre 2009- octubre 2010	3.794,5	32,8	3,9	3.831,1

Font: Elaborat amb dades del Departament d'Empresa i Ocupació de la Generalitat de Catalunya i del Ministerio de Trabajo e Inmigración.

**Accidents de treball *in itinere* segons gravetat. Catalunya i Espanya.
Any 2010. Dades absolutes i variació respecte l'any anterior**

	Accidents in itinere Any 2010		Variació interanual (%)	
	Catalunya	Espanya*	Catalunya	Espanya*
Lleus	16.201	66.886	3,8	-2,3
Greus	297	1.060	-15,6	-9,5
Mortals	36	167	-28,0	-6,7
Total	16.534	68.113	3,3	-2,4

(*) Les dades d'Espanya són fins el novembre.

Font: Elaborat amb dades del Departament d'Empresa i Ocupació de la Generalitat de Catalunya i del Ministerio de Trabajo e Inmigración.

**Accidents de treball en jornada laboral amb baixa per sectors segons gravetat a Catalunya.
Taxes de sinistralitat per cada 100.000 treballadors. Any 2010**

	Lleus	Greus	Mortals	Total
Agricultura	3.702,4	77,6	4,2	3.784,2
Indústria	5.939,9	47,6	3,8	5.991,4
Construcció	8.510,1	88,2	7,5	8.605,7
Serveis	3.198,1	18,9	1,6	3.218,6
Total	4.049,1	29,9	2,5	4.081,5

Font: Elaborat amb dades del Ministerio de Trabajo e Inmigración.

**Accidents de treball en jornada laboral amb baixa per províncies segons gravetat.
Taxes de sinistralitat per cada 100.000 treballadors. Any 2010**

	Lleus	Greus	Mortals	Total
Barcelona	4.048,1	28,7	2,0	4.078,8
Girona	4.108,9	30,4	3,4	4.142,6
Lleida	4.078,5	40,3	5,6	4.124,4
Tarragona	3.980,1	32,8	4,2	4.017,1
Total	4.049,1	29,9	2,5	4.081,5

Font: Elaborat amb dades del Ministerio de Trabajo e Inmigración.

**Acords col·lectius registrats a Catalunya fins a novembre del 2010(*),
amb inici d'efectes econòmics el 2010**

Naturalesa jurídica	Àmbit de negociació	Acords col·lectius	Empreses afectades	Treballadors afectats	Increment salarial pactat %	Còmput anual mitjà d'hores
Estatutaris	Empresa	596	687	136.276	1,06	1.708,44
Funcionaris	Empresa	47	47	4.900	0,32	1.580,56
Mixtos EBEP	Empresa	36	36	11.246	0,30	1.592,13
Conveni col·lectiu	Empresa	577	668	134.711	1,07	1.708,75
Conveni d'adhesió	Empresa	19	19	1.565	0,81	1.681,71
Acord de funcionaris	Empresa	36	36	4.430	0,32	1.578,49
Pacte de funcionaris	Empresa	11	11	470	0,34	1.600,10
Acord mixt EBEP	Empresa	36	36	11.246	0,30	1.592,13
Total	Empresa	679	770	152.422	0,98	1.695,74
Estatutaris	Sector	143	166.015	1.556.437	1,65	1.758,80
Extraestatutaris	Sector	1	5	171	2,00	1.794,00
Conveni col·lectiu	Sector	143	166.015	1.556.437	1,65	1.758,80
Pacte d'eficàcia limitada	Sector	1	5	171	2,00	1.794,00
Total	Sector	144	166.020	1.556.608	1,65	1.758,80
Estatutaris	Total	739	166.702	1.692.713	1,61	1.754,74
Extraestatutaris	Total	1	5	171	2	1.794
Funcionaris	Total	47	47	4.900	0,32	1.580,56
Mixtos EBEP	Total	36	36	11.246	0,3	1.592,13
Conveni col·lectiu	Total	720	166.683	1.691.148	1,61	1.754,81
Conveni d'adhesió	Total	19	19	1.565	0,81	1.681,71
Pacte d'eficàcia limitada	Total	1	5	171	2,00	1.794,00
Acord de funcionaris	Total	36	36	4.430	0,32	1.578,49
Pacte de funcionaris	Total	11	11	470	0,34	1.600,10
Acord mixt EBEP	Total	36	36	11.246	0,30	1.592,13
Total	Total	823	166.790	1.709.030	1,59	1.753,18

(*) Darrera dada disponible.

Font: Elaborat amb dades Departament d'Empresa i Ocupació.

Jornada mitjana efectiva per treballador segons activitat any 2008 (1)(2)

	Indústria	Construcció	Serveis	Total
Catalunya	1.669,2	1.720,1	1.565,5	1.602,2
Espanya	1.672,0	1.740,4	1.574,8	1.612,0

(1) Inclou treballadors i treballadores a temps parcial.

(2) Darrera dada disponible a 10 de febrer del 2011.

Font: Elaborat amb dades BEL / Encuesta de Coyuntura Laboral.

Costos laborals mitjans. Catalunya i Espanya. 3r Trimestre 2010 (*)

	Total €		variació interanual (%)	
	Catalunya	Espanya	Catalunya	Espanya
Cost laboral per treballador i mes				
Cost laboral total	2.541,4	2.421,5	0,3	-0,3
Cost salarial	1.861,9	1.779,3	0,4	0,1
Cost laboral per hora efectiva				
Cost laboral total per hora	21,0	19,3	-1,4	-1,4
Cost salarial per hora	15,4	14,2	-1,3	-0,9

(*) Darrera dada disponible.

Font: Elaborat amb dades IDESCAT.

**Salari mínim interprofessional. Espanya 2003-2011
(Calculat sobre 14 pagues)**

	Entrada en vigor	Euros/Dia	Euros/Mes	Increment % respecte any anterior
Any 2003 (RD 1426/2002)	01/01/03	15,04	451,20	2,0
Any 2004 (RDL 3/2003)	01/01/04	15,35	460,50	2,0
Any 2004 (RDL.3/2004)	01/07/04	16,36	490,80	6,6
Any 2005 (RD 2388/2004)	01/01/05	17,10	513,00	4,5
Any 2006 (RD 1613/2005)	01/01/06	18,03	540,90	5,4
Any 2007 (RD 1632/2006)	01/01/07	19,02	570,60	5,5
Any 2008 (RD 1763/2007)	01/01/08	20,00	600,00	5,2
Any 2009 (RD 2128/2008)	01/01/09	20,80	624,00	4,0
Any 2010 (RD 2030/2009)	01/01/10	21,11	633,30	1,5
Any 2011 (RD 1795/2010)	01/01/11	21,38	641,40	1,3

Font: Elaborat amb dades del Boletín de Estadísticas Laborales.

**Salari mínims harmonitzats a la Unió Europea
2n. semestre de 2010 (calculats sobre 6 pagues)**

País	Euros x mes	Increment interanual (%)
Bèlgica	1.415,2	2,0
Bulgària	122,7	0,0
Rep. Txeca	319,2	5,6
Estònia	278,0	0,0
Irlanda	1.461,9	0,0
Grècia	862,8	0,0
Espanya	748.3	1,27
França	1.365,0	1,6
Letònia	281,9	11,1
Lituània	231,7	0,0
Luxemburg	1.757,6	4,4
Hongria	280,6	3,2
Malta	665,0	1,5
Holanda	1.424,4	1,2
Polònia	348,7	8,7
Portugal	565,8	2,1
Romania	157,2	11,0
Eslovènia	748,1	25,2
Eslovàquia	317,0	3,0
Regne Unit	1.138,5	5,8

(*) Es recull el salari mínim vigent a 1 de gener, no incorpora increments posteriors registrats durant l'any.

Font: Elaborat amb dades EUROSTAT.

3.5. Indicadors de prestacions socials

Els beneficiaris de prestacions d'atur a Catalunya durant l'any 2008, experimenten un augment proper al 20% respecte l'any anterior. Els beneficiaris de prestacions de desocupació total són els qui augmenten més en termes interanuals. Disminueixen de manera important els beneficiaris que capitalitzen la prestació per desocupació.

Pel que fa a les pensions contributives, observem un augment global interanual d'un 7,0% en la pensió mensual mitjana del 2008 respecte el 2007. Aquesta variació és lleugerament superior a la de la mitjana espanyola. L'augment més important es dona en les pensions de jubilació i orfandat. En les pensions no contributives es produeix un important augment de la prestació assistencial d'atur.

Prestacions per desocupació. Beneficiaris de prestacions (mitjana anual)

Taxa bruta de cobertura. 2006-2008 (*)

	Beneficiaris Catalunya			Beneficiaris Espanya		
	2006	2007	2008*	2006	2007	2008*
Desocupació total	136.448	147.192	203.546	720.327	780.159	1.100.647
Desocupació parcial	3	2	14	58	46	232
Prestació assistencial	46.531	50.243	61.335	373.839	400.485	479.920
Subsidi agrari	<i>sd</i>	<i>sd</i>	<i>sd</i>	184.900	175.190	166.266
Capitalització	24.983	53.691	33.848	125.944	260.879	164.196
Renda activa d'inserció	1.842	2.324	2.718	55.862	65.600	67.567
Total	209.807	253.452	301.461	1.460.930	1.682.359	1.978.828

(*) Darrera dada disponible a 8 de febrer de 2011.

sd: Sense dades.

Font: Elaborat amb dades IDESCAT i INEM.

Pensions contributives del sistema de la Seguretat Social. Any 2008 (*)

	Milers de pensions		Pensió mensual mitjana (euros)		Pensió mensual mitjana Variació % 2007- 2008	
	Catalunya	Espanya	Catalunya	Espanya	Catalunya	Espanya
Incapacitat permanent	164,40	906,83	840,27	801,49	6,2	5,4
Jubilació	918,80	4.936,84	827,90	814,51	7,3	7,2
Viduïtat	379,00	2.249,90	533,15	529,01	5,9	6,2
Orfandat i favor familiar	35,60	297,22	328,90	338,16	7,2	7,9
Total	1.497,80	8.390,79	742,81	719,68	7,0	6,8

(*) Darrera dada disponible a 8 de febrer de 2011.

Font: Elaborat amb dades IDESCAT.

Pensions públiques no contributives, any 2008 (*)
Nombre de beneficiaris (mitjana anual) a Espanya i Catalunya

	Catalunya		Espanya	
	2008	%Variació interanual	2008	%Variació interanual
FAS vellesa	40	-36,51	3.589	-19,0
Jubilació SS	32.652	-1,73	265.314	-2,2
FAS malaltia	73	-37,07	17.487	-11,9
Invalidesa SS	25.033	-1,64	199.410	-2,0
Subsidi LISMI	2.152	-18,21	28.728	-13,3
Prestació assistencial d'atur	61.335	22,08	479.920	19,8
Total	121.285	8,55	996.456	6,6
Renda mínima d'inserció**	<i>sd</i>	<i>sd</i>	<i>sd</i>	<i>sd</i>

(*) Darrera dada disponible a 3 de febrer de 2011.

(**) La inexistència d'informació sobre actuacions similars a la resta de l'Estat ens porta a tractar diferenciadament les prestacions econòmiques del Pla Interdepartamental de la Renda Mínima d'Inserció.

(*sd*) Sense dades.

Font: Elaborat amb dades IDESCAT.

3.6. R+D: Recerca i desenvolupament

Amb les darreres dades disponibles podem dir que, entre el 2007 i el 2008, tant Catalunya com Espanya eleven lleugerament el percentatge del PIB que destinen a R+D. La despesa catalana és superior a la mitjana espanyola però inferior a qualsevol de les referències europees. En el ranking per comunitats autònomes, l'any 2008, Catalunya continua ocupant la quarta posició darrera de Madrid (1a.), el País Basc (2a.) i Navarra (3a.).

Despesa interna en R+D, en % sobre el PIB i contribució per sectors d'execució. 2007-2008

	Catalunya		Espanya		UE-27		UE-15	
	2007	2008	2007	2008	2007	2008	2007	2008
Total sectors	1,48	1,61	1,27	1,35	1,85	1,92	1,91	2,01
Administració pública	0,20	0,27	0,22	0,25	0,24	0,24	0,25	0,25
Ensenyament superior	0,34	0,35	0,33	0,36	0,41	0,44	0,42	0,46
Empreses i IPSFL	0,93	0,98	0,71	0,74	1,17	1,21	1,23	1,29

Font: Elaborat amb dades IDESCAT i EUROSTAT.

Despesa interna en R+D (% PIB) per CCAA. 2006-2008

CCAA	% R+D sobre PIB 2006	% R+D sobre PIB 2007	% R+D sobre PIB 2008	Posició segons despesa 2006	Posició segons despesa 2007	Posició segons despesa 2008
Andalusia	0,90	1,01	1,03	8	8	8
Aragó	0,88	0,91	1,03	11	11	9
Principat d'Astúries	0,90	0,94	0,96	9	10	12
Illes Balears	0,29	0,33	0,35	17	17	17
Canàries	0,65	0,63	0,62	15	15	16
Cantàbria	0,80	0,89	1,00	12	13	10
Castella i Lleó	0,97	0,59	1,26	6	6	5
Castella-la Manxa	0,47	1,10	0,72	16	16	15
C. Valenciana	0,96	0,95	1,05	7	9	6
Extremadura	0,73	0,75	0,86	14	14	13
Galícia	0,90	1,03	1,04	10	7	7
C. de Madrid	1,98	1,96	2,00	1	1	1
Múrcia	0,78	0,91	0,86	13	12	14
Navarra	1,92	1,89	1,92	2	2	3
País Basc	1,60	1,87	1,96	3	3	2
La Rioja	1,06	1,18	1,00	5	5	11
Catalunya	1,43	1,48	1,61	4	4	4
Espanya	1,20	1,27	1,35			
UE-27	1,84	1,83	1,92			
UE-15	1,91	1,91	2,01			

Font: Elaborat amb dades INE, i EUROSTAT.

3.7. Terminologia

• Indicadors econòmics

IPC (Índex de Preus al Consum): És un indicador que mostra l'evolució dels preus a partir de les variacions registrades sobre unes determinades agrupacions de béns i serveis recollides a una sèrie determinada d'establiments a tot el territori.

Variació anual de l'IPC: Indica la variació dels preus respecte el mes anterior.

IPC acumulat durant l'any: També es denomina com a 'variació acumulada de l'IPC'. Registra la variació experimentada pels preus des de l'inici de l'any fins a una data concreta.

Variació interanual de l'IPC: Indica la variació experimentada pels preus en un període de dotze mesos, és a dir, entre el mes de referència i el mes corresponent de l'any anterior.

IPC subjacent: És un índex de preus que no inclou ni els aliments frescos, ni els productes energètics. Mostra l'evolució dels preus d'aquells béns i serveis menys subjectes a influències conjunturals i per tant dóna una informació més estructural de l'evolució dels preus.

IPRI (Índex de Preus Industrials): És un indicador conjuntural que mesura l'evolució mensual dels preus dels productes fabricats per la indústria en la primera etapa de comercialització.

PIB pm (Producte Interior Brut a preus de mercat): És un indicador que mesura el valor de l'activitat productiva de béns i serveis finals d'un territori. El PIB es pot analitzar des de tres perspectives: Oferta, Demanda i Renda.

• Indicadors d'activitat, ocupació i atur

Població Activa: És el conjunt de persones que estan ocupades i de persones que estan cercant ocupació d'una manera activa.

Taxa d'activitat: És la proporció entre el total de persones actives respecte al conjunt de població de 16 i més anys.

Població Ocupada: És el conjunt de persones que duen a terme una activitat remunerada.

Taxa d'ocupació: És la proporció entre el total de persones ocupades i el conjunt de persones de 16 i més anys.

Població Assalariada: És el conjunt de persones ocupades que treballen per compte d'altri.

Taxa de salarització: És la proporció entre el total de persones assalariades respecte al conjunt de persones ocupades.

Població aturada (o desocupada): És el conjunt de persones que es troben en disposició de treballar, les quals, tot i cercar una ocupació, no la troben.

Taxa d'atur: És la proporció entre el total de persones aturades i el conjunt de població activa.

Cost laboral: Es defineix com el cost total que assumeix l'ocupador/ra per la utilització del factor treball. Es desglossa en el cost salarial i altres costos.

Cost salarial: Inclou totes les remuneracions, tant en metàl·lic com en espècie, realitzades als treballadors i treballadores per la prestació professional dels seus serveis laborals per compte d'altri, tant si retribueixen el treball efectiu com els períodes de descans computables com a treball. El cost salarial inclou, per tant, el salari base, els complements salarials, els pagaments per hores extraordinàries, els pagaments extraordinaris i els pagaments endarrerits. Tots aquests components es recullen en termes bruts, és a dir, abans d'aplicar retencions o pagaments a la Seguretat Social per part del treballador o treballadora.

Cost laboral per treballador i mes: És el cost laboral total mitjà de tots els treballadors i treballadores en un mes concret.

Cost laboral per hora efectiva: És el cost laboral mitjà de tots els treballadors i treballadores per la mitjana d'hores realment treballades en un trimestre.

3.8. Fonts documentals

Podeu ampliar aquesta informació estadística consultant les diferents fonts documentals utilitzades. Per a la vostra comoditat, us detallem les corresponents adreces web on podreu trobar aquesta informació i realitzar les vostres consultes.

Institut d'Estadística de la Generalitat de Catalunya (IDESCAT). <www.idescat.cat>

Departament d'Empresa i Ocupació de la Generalitat de Catalunya.
<<http://www.gencat.cat/treball/>>

Departament d'Empresa i Ocupació de la Generalitat de Catalunya. Informació Estadística de l'Observatori del Treball.

Tribunal Laboral de Catalunya. <<http://www.tlc.es>>

Tribunal Laboral de Catalunya. *Informació Estadística*.

Instituto Nacional de Estadística (INE). <<http://www.ine.es>>

INE. *Encuesta de Población Activa (EPA) Principales resultados*.

INE. *Encuesta de Población Activa (EPA) Resultados detallados*.

Ministerio de Trabajo e Inmigración <<http://www.mtin.es>>

Ministerio de Trabajo e Inmigración. *Boletín de Estadísticas Laborales (BEL)*.

<<http://www.mtin.es/estadisticas/presenta/> >

BEL. *Encuesta de Coyuntura Laboral*. <<http://www.mtin.es/estadisticas/ECL/Welcome.htm>>

EUROSTAT.< <http://epp.eurostat.ec.europa.eu/portal/page/portal/eurostat/home/>



L'EUR BARÒMETRE SOCIAL

CCOO DE CATALUNYA

4. EUROBARÒMETRE SOCIAL

4.1. Comentaris a les taules de l'Eurobaròmetre Social 2010

Introducció

Aquests comentaris pretenen destacar el que considerem més significatiu de la comparació de les dades de Catalunya amb les dades dels estats membres de la Unió Europea. No es tracta doncs d'una valoració exhaustiva de totes i cadascuna de les taules.

D'altra banda, cal recordar que l'actualitat de les dades depèn, per raons obvies, de les fonts d'on les extraïem, fonamentalment EUROSTAT, IDESCAT i INE. La seva actualització és desigual i va des de dades del 2010, fins a casos en què les dades més actuals són del 2006.

Les dades

L'any 2009 el PIB Català presenta un creixement interanual negatiu amb un percentatge de reducció similar al de la mitjana europea. El PIB per càpita català, que és el 6è més alt de la taula, s'ha reduït respecte l'any anterior, el mateix que ha succeït a Espanya i a la resta de països de la Unió Europea.

El creixement mitjà anual de l'IPC català l'any 2009, és del 0,2%, gairebé 4 punts menys que el del 2008, situant-se 0,8 punts per sota de la mitjana europea. L'increment interanual mensual dels preus a finals del 2009 es consolida i augmenta a Catalunya tal com succeeix a la major part dels països comunitaris. El mes d'octubre del 2010 s'arriba al 2,6 % d'increment interanual, 3 dècimes per sobre de la previsió per a la UE-27.

Les dades de mercat de treball del 2009, mostren una situació millor a Catalunya que a la mitjana europea en activitat. La taxa d'activitat total és de les millors de la taula i només es veu superada per les d'Holanda, Dinamarca i Suècia. Tant la taxa d'activitat dels homes com la de les dones, és sensiblement superior a la de les mitjanes de la UE-15 i de la UE-27. En el cas de l'ocupació i l'atur en canvi, el 2009 presenta un empitjorament de les taxes de Catalunya, respecte de la mitjana europea. La taxa d'atur catalana és la pitjor després de l'espanyola. Aquest empitjorament és comparativament major en el cas dels homes i dels joves. La taxa de temporalitat és la quarta més alta de la taula, després de l'espanyola, la polonesa i la portuguesa.

En el 2009 el cost unitari del treball augmenta a la Unió Europea. En canvi a Espanya aquest augment és mínim.

Les dades de despesa pública en R+D pera Catalunya són del 2007. Indiquen una despesa inferior en 3 dècimes a la mitjana europea per al 2007, tot i que el percentatge sobre el PIB, ha anat augmentant en els darrers 10 anys.

Les darreres dades sobre despeses en protecció social per a Catalunya també són del 2007. Indiquen una despesa 8 punts inferior a la de la mitjana europea i més de 3 punts inferior a l'espanyola.

També és força baixa la despesa pública en educació (la més baixa de la taula), tot i que en aquest cas cal tenir en compte l'important pes de l'ensenyament privat i concertat a Catalunya.

4.2. Indicadors d'activitat, atur i ocupació

4.2.1. Activitat

TAXA D'ACTIVITAT. TOTAL (població de 15 a 64 anys)										
Països	2000	2001	2002	2003	2004	2005	2006	2007	2008	2009
Bèlgica	65.1	64.2	64.8	64.9	65.9	66.7	66.5	67.1	67.1	66.9
Bulgària	60.7	62.5	61.9	60.9	61.8	62.1	64.5	66.3	67.8	67.2
Rep. Txeca	71.3	70.8	70.6	70.2	70.0	70.4	70.3	69.9	69.7	70.1
Dinamarca	80.0	79.9	79.6	79.5	80.1	79.8	80.6	80.2	80.8	80.7
Alemanya	71.1	71.5	71.7	72.1	72.6	74.3(b)	75.3	76.0	76.5	76.9
Estònia	70.2	70.0	69.3	70.1	70.0	70.1	72.4	72.9	74.0	74.0
Irlanda	68.2	68.6	68.6	68.8	69.5	70.8	71.9	72.5	72.0	70.2
Grècia	63.8	63.3	64.2	65.2	66.5	66.8	67.0	67.0	67.1	67.8
França	68.7	68.7	69.1	69.9	70.0	70.0	69.9	70.0	70.1	70.7
Itàlia	60.1	60.6	61.1	61.5	62.7(b)	62.5	62.7	62.5	63.0	62.4
Xipre	69.1	70.6	71.2	72.4	72.6	72.4	73.0	73.9	73.6	74.0
Letònia	67.2	67.7	68.8	69.2	69.7	69.6	71.3	72.8	74.4	73.9
Lituània	70.8	69.7	69.6	69.9	69.1	68.4	67.4	67.9	68.4	69.8
Luxemburg	64.1	64.4	65.2	64.6	65.8	66.6	66.7	66.9	66.8	68.7
Hongria	60.1	59.6	59.7	60.6	60.5	61.3	62.0	61.9	61.5	61.6
Malta	58.0	58.1	58.5	58.6	58.2	58.1	57.6	58.4	58.8	59.1
Holanda	75.2	75.8	76.5	76.5	76.6	76.9	77.4	78.5	79.3	79.7
Àustria	71.0	70.0	71.6	72.0	71.3(b)	72.4	73.7	74.7	75.0	75.3
Polònia	65.8	65.5	64.6	63.9	64.0	64.4	63.4	63.2	63.8	64.7
Portugal	71.4	72.1	72.7	72.9	73.0	73.4	73.9	74.1	74.2	73.7
Romania	68.4	67.3	63.4(b)	62.2	63.0	62.3	63.6	63.0	62.9	63.1
Eslovènia	67.5	68.1	67.8	67.1	69.8	70.7	70.9	71.3	71.8	71.8
Rep. Eslovaca	69.9	70.4	69.9	70.0	69.7	68.9	68.6	68.3	68.8	68.4
Finlàndia	74.5	75.0	74.9	74.5	74.2	74.7	75.2	75.6	76.0	75.0
Suècia	77.3	77.9	77.6	77.3	77.2	78.7(b)	78.8	79.1	79.3	78.9
Regne Unit	75.5	75.3	75.3	75.3	75.3	75.4	75.7	75.5	75.8	75.7
UE-15	69.2	69.2	69.7	70.2	70.7	71.2	71.8	72.0	72.5	72.5
UE-27	68.6	68.6	68.6	68.9	69.3	69.8	70.3	70.5	70.9	71.1
Espanya	65.4	64.7	66.2	67.6	68.7	69.7(b)	70.8	71.6	72.6	73.0
Catalunya (*)	71.3	72.0	72.8	74.7	75.3	75.6	76.5	77.0	77.9	77.5

(b) Ruptura de sèrie.

(*) Elaborat amb dades l'Institut Nacional de Estadística (corresponent al tram d'edats de 16-64 anys).

Font: EUROBARÒMETRE SOCIAL DE CCOO DE CATALUNYA, elaborat amb dades EUROSTAT, INE. Actualització 15 desembre 2010.

TAXA D'ACTIVITAT. HOMES (població de 15 a 64 anys)										
Països	2000	2001	2002	2003	2004	2005	2006	2007	2008	2009
Bèlgica	73.7	73.2	73.2	72.9	73.4	73.9	73.4	73.6	73.3	72.8
Bulgària	66.2	67.0	66.4	65.4	66.4	67.0	68.8	70.6	72.5	72.0
Rep. Txeca	79.1	78.6	78.6	78.0	77.9	78.4	78.3	78.1	78.1	78.5
Dinamarca	84.2	83.8	83.6	83.8	84.0	83.6	84.1	83.9	84.4	84.0
Alemanya	78.9	79.0	78.8	79.1	79.2	80.6(b)	81.3	81.8	82.1	82.3
Estònia	75.6	74.9	74.6	75.0	74.4	73.6	75.8	77.5	78.3	77.6
Irlanda	79.9	79.9	79.2	79.3	79.9	80.6	81.7	81.6	80.7	78.1
Grècia	77.4	77.1	77.6	78.3	79.0	79.2	79.1	79.1	79.1	79.0
França	75.2	75.2	75.5	75.7	75.5	75.3	75.0	74.8	74.8	75.2
Itàlia	74.1	74.1	74.3	74.7	74.9(b)	74.6	74.6	74.4	74.4	73.7
Xipre	81.4	81.5	81.3	82.2	83.0	82.9	82.7	82.9	82.0	82.0
Letònia	72.7	72.6	74.1	74.1	74.3	74.4	76.2	77.6	78.6	77.0
Lituània	74.5	73.7	73.6	73.5	72.8	72.1	70.5	71.0	71.4	72.0
Luxemburg	76.3	76.3	76.7	75.5	75.6	76.0	75.3	75.0	74.7	76.6
Hongria	67.9	67.2	67.1	67.6	67.2	67.9	68.7	69.0	68.3	68.2
Malta	80.5	81.3	80.1	80.2	80.2	79.1	78.1	77.6	76.9	76.6
Holanda	84.1	84.3	84.5	84.0	83.9	83.7	83.9	84.6	85.3	85.3
Àustria	80.1	79.4	79.6	79.9	78.5(b)	79.3	80.5	81.7	81.4	81.0
Polònia	71.7	71.5	70.6	70.0	70.1	70.8	70.1	70.0	70.9	71.8
Portugal	79.2	79.6	80.0	79.6	79.1	79.0	79.5	79.4	79.5	78.5
Romania	75.0	73.6	70.4(b)	69.3	70.0	69.4	70.7	70.1	70.6	70.9
Eslovènia	71.9	72.8	72.5	72.0	74.5	75.1	74.9	75.8	75.8	75.6
Rep. Eslovaca	76.8	77.4	76.7	76.7	76.5	76.5	76.4	75.9	76.4	76.3
Finlàndia	77.2	77.6	77.0	76.8	76.4	76.6	77.1	77.2	77.9	76.4
Suècia	79.8	79.9	79.4	79.2	79.1	80.9(b)	81.2	81.4	81.7	81.4
Regne Unit	82.9	82.6	82.4	82.4	82.1	82.0	82.3	82.2	82.4	82.0
UE-15	78.3	78.3	78.4	78.6	78.6	79.0	79.2	79.3	79.5	79.2
UE-27	77.2	77.0	76.8	76.9	77.0	77.3	77.6	77.7	78.0	77.8
Espanya	78.8	78.4	79.1	80.0	80.4	80.9(b)	81.3	81.4	81.8	81.0
Catalunya (*)	82.8	84.1	84.7	86.0	85.5	85.6	85.8	86,1	86,3	84.7

(b) Ruptura de sèrie.

(*) Elaborat amb dades de l'instituto Nacional de Estadística (corresponent al tram d'edats de 16-64 anys).

Font: EUROBARÒMETRE SOCIAL DE CCOO DE CATALUNYA, elaborat amb dades EUROSTAT, INE. Actualització 15 desembre 2010.

TAXA D'ACTIVITAT. DONES (població de 15 a 64 anys)										
Països	2000	2001	2002	2003	2004	2005	2006	2007	2008	2009
Bèlgica	56.4	55.1	56.3	56.9	58.2	59.5	59.5	60.4	60.8	60.9
Bulgària	55.6	58.1	57.5	56.5	57.2	57.3	60.2	62.1	63.1	62.5
Rep. Txeca	63.6	63.2	62.7	62.5	62.2	62.4	62.3	61.5	61.0	61.5
Dinamarca	75.6	75.9	75.5	75.1	76.2	75.9	77.0	76.4	77.1	77.3
Alemanya	63.3	63.8	64.4	65.1	65.8	68.0(b)	69.3	70.1	70.8	71.4
Estònia	65.3	65.5	64.4	65.7	66.0	66.9	69.3	68.7	70.1	70.6
Irlanda	56.3	57.1	57.8	58.3	59.0	60.8	61.9	63.3	63.1	62.4
Grècia	50.5	49.7	51.0	52.2	54.1	54.5	55.0	54.9	55.1	56.5
França	62.4	62.4	63.0	64.3	64.6	64.8	64.9	65.3	65.6	66.3
Itàlia	46.3	47.3	47.9	48.3	50.6(b)	50.4	50.8	50.7	51.6	51.1
Xipre	57.7	60.6	61.8	63.3	62.8	62.5	63.8	65.4	65.7	66.2
Letònia	62.1	63.2	63.9	64.7	65.3	65.1	66.7	68.3	70.5	71.0
Lituània	67.3	66.0	65.8	66.5	65.6	64.9	64.6	65.0	65.5	67.8
Luxemburg	51.6	52.2	53.6	53.5	55.8	57.0	58.2	58.9	58.7	60.7
Hongria	52.7	52.4	52.7	53.9	54.0	55.1	55.5	55.1	55.0	55.3
Malta	35.2	34.6	36.7	36.8	36.0	36.9	36.5	38.6	40.2	40.8
Holanda	66.0	67.1	68.3	68.7	69.2	70.0	70.7	72.2	73.3	74.1
Àustria	62.0	62.5	63.7	64.3	64.2(b)	65.6	67.0	67.8	68.6	69.6
Polònia	59.9	59.7	58.7	58.0	57.9	58.1	56.8	56.5	57.0	57.8
Portugal	63.9	64.8	65.6	66.5	67.0	67.9	68.4	68.8	68.9	69.0
Romania	61.9	61.1	56.6(b)	55.3	56.2	55.3	56.6	56.0	55.2	55.4
Eslovènia	62.9	63.2	63.0	62.1	65.0	66.1	66.7	66.6	67.5	67.9
Rep. Eslovaca	63.2	63.7	63.2	63.5	63.0	61.5	60.9	60.8	61.3	60.6
Finlàndia	71.9	72.4	72.8	72.2	72.0	72.8	73.3	73.8	73.9	73.5
Suècia	74.8	75.7	75.8	75.4	75.2	76.3(b)	76.3	76.8	76.9	76.4
Regne Unit	68.2	68.0	68.3	68.3	68.5	68.8	69.2	69.0	69.4	69.5
UE-15	60.0	60.2	61.0	61.7	62.7	63.5	64.3	64.7	65.4	65.9
UE-27	60.1	60.2	60.5	61.0	61.7	62.4	63.0	63.3	63.9	64.3
Espanya	52.0	50.9	53.1	55.1	56.8	58.3(b)	60.2	61.4	63.2	64.8
Catalunya (*)	59.7	59.7	60.8	63.1	65.0	65.2	66.9	67.6	69.3	70.1

(b) Ruptura de sèrie.

(*) Elaborat amb dades de l'instituto Nacional de Estadística (corresponent al tram d'edats de 16-64 anys).

Font: EUROBARÒMETRE SOCIAL DE CCOO DE CATALUNYA, elaborat amb dades EUROSTAT, INE. Actualització 16 desembre 2010.

4.2.2. Atur

TAXA D'ATUR. TOTAL (% de població aturada sobre total població activa)											
Països	1999	2000	2001	2002	2003	2004	2005	2006	2007	2008	2009
Bèlgica	8.5	6.9	6.6	7.5	8.2	8.4	8.5	8.3	7.5	7.0	7.9
Bulgària	:	16.4	19.5	18.2	13.7	12.1	10.1	9.0	6.9	5.6	6.8
Rep. Txeca	8.6	8.7	8.0	7.3	7.8	8.3	7.9	7.2	5.3	4.4	6.7
Dinamarca	5.2	4.3	4.5	4.6	5.4	5.5	4.8	3.9	3.8	3.3	6.0
Alemanya	8.2	7.5	7.6	8.4	9.3	9.8	10.7	9.8	8.4	7.3	7.5
Estònia	:	13.6	12.6	10.3	10.0	9.7	7.9	5.9	4.7	5.5	13.8
Irlanda	5.6	4.2	3.9	4.5	4.6	4.5	4.4	4.5	4.6	6.3	11.9
Grècia	12.0	11.2	10.7	10.3	9.7	10.5	9.9	8.9	8.3	7.7	9.5
França	10.4	9.0	8.3	8.6	9.0	9.3	9.3	9.2	8.4	7.8	9.5
Itàlia	10.9	10.1	9.1	8.6	8.4	8.0	7.7	6.8	6.1	6.7	7.8
Xipre	:	4.9	3.8	3.6	4.1	4.7	5.3	4.6	4.0	3.6	5.3
Letònia	14.0	13.7	12.9	12.2	10.5	10.4	8.9	6.8	6.0	7.5	17.1
Lituània	13.7	16.4	16.5	13.5	12.5	11.4	8.3	5.6	4.3	5.8	13.7
Luxemburg	2.4	2.2	1.9	2.6	3.8	5.0	4.6	4.6	4.2	4.9	5.1
Hongria	6.9	6.4	5.7	5.8	5.9	6.1	7.2	7.5	7.4	7.8	10.2
Malta	:	6.7	7.6	7.5	7.6	7.4	7.2	7.1	6.4	5.9	7.0
Holanda	3.5	3.1	2.5	3.1	4.2	5.1	5.3	4.4	3.6	3.1	3.7
Àustria	3.9	3.6	3.6	4.2	4.3	4.9	5.2	4.8	4.4	3.8	4.8
Polònia	13.4	16.1	18.3	20.0	19.7	19.0	17.8	13.9	9.6	7.1	8.2
Portugal	4.5	4.0	4.1	5.1	6.4	6.7	7.7	7.8	8.1	7.7	9.6
Romania	7.1	7.3	6.8	8.6	7.0	8.1	7.2	7.3	6.4	5.8	6.9
Eslovènia	7.3	6.7	6.2	6.3	6.7	6.3	6.5	6.0	4.9	4.4	5.9
Rep. Eslovaca	16.4	18.8	19.3	18.7	17.6	18.2	16.3	13.4	11.1	9.5	12.0
Finlàndia	10.2	9.8	9.1	9.1	9.0	8.8	8.4	7.7	6.9	6.4	8.2
Suècia	6.7	5.6	5.8(b)	6.0	6.6	7.4	7.6	7.0	6.1	6.2	8.3
Regne Unit	5.9	5.4	5.0	5.1	5.0	4.7	4.8	5.4	5.3	5.6	7.6
UE-15	8.6	7.7	7.3	7.6	8.0	8.1	8.2	7.7	7.0	7.1	9.1
UE-27	:	8.7	8.5	8.9	9.0	9.1	8.9	8.2	7.2	7.0	8.9
Espanya	12.5	11.1	10.3	11.1	11.1	10.6	9.2	8.5	8.3	11.3	18.0
Catalunya(*)	10.7	8.9	8.6	10.1	10.1	9.7	7.0	6.6	6.6	9.0	16.3

(:) Dades no disponibles.

(b) Ruptura de sèrie.

(*) Elaborat amb dades IDESCAT.

Font: EUROBARÒMETRE SOCIAL DE CCOO DE CATALUNYA, elaborat amb dades EUROSTAT i IDESCAT. Actualització 17 desembre 2010.

TAXA D'ATUR. HOMES (% d'homes aturats sobre total homes actius)											
Països	1999	2000	2001	2002	2003	2004	2005	2006	2007	2008	2009
Bèlgica	7.1	5.6	5.9	6.7	7.7	7.5	7.6	7.4	6.7	6.5	7.8
Bulgària	:	16.7	20.2	18.9	14.1	12.6	10.3	8.7	6.5	5.5	7.0
Rep. Txeca	7.3	7.3	6.7	6.0	6.2	7.1	6.5	5.8	4.2	3.5	5.9
Dinamarca	4.6	3.9	4.1	4.3	4.8	5.1	4.4	3.3	3.5	3.0	6.5
Alemanya	8.1	7.5	7.8	8.8	9.8	10.3	11.2	10.2	8.5	7.4	8.0
Estònia	:	14.5	12.9	10.8	10.2	10.4	8.8	6.2	5.4	5.8	16.9
Irlanda	5.7	4.3	4.1	4.7	4.9	4.8	4.6	4.6	4.9	7.4	14.9
Grècia	7.9	7.4	7.2	6.8	6.2	6.6	6.1	5.6	5.2	5.1	6.9
França	8.9	7.5	7.0	7.7	8.1	8.4	8.4	8.4	7.8	7.3	9.2
Itàlia	8.4	7.8	7.1	6.7	6.5	6.4	6.2	5.4	4.9	5.5	6.8
Xipre	:	3.2	2.6	2.9	3.6	3.6	4.3	4.0	3.4	3.1	5.2
Letònia	14.4	14.4	14.2	13.3	10.6	10.6	9.1	7.4	6.4	8.0	20.3
Lituània	15.1	18.6	18.6	14.2	12.7	11.0	8.2	5.8	4.3	6.1	17.1
Luxemburg	1.8	1.8	1.6	2.0	3.0	3.6	3.6	3.6	3.4	4.1	4.5
Hongria	7.5	7.0	6.3	6.2	6.1	6.1	7.0	7.2	7.1	7.6	10.3
Malta	:	6.4	6.9	6.6	6.9	6.6	6.4	6.3	5.9	5.6	6.6
Holanda	2.8	2.4	2.1	2.7	4.1	4.9	4.9	3.9	3.1	2.8	3.7
Àustria	3.3	3.1	3.1	4.0	4.0	4.5	4.9	4.3	3.9	3.6	5.0
Polònia	11.8	14.4	16.9	19.2	19.0	18.2	16.6	13.0	9.0	6.4	7.8
Portugal	3.9	3.2	3.2	4.2	5.6	5.9	6.8	6.6	6.7	6.6	9.0
Romania	7.7	8.0	7.3	9.2	7.6	9.1	7.8	8.2	7.2	6.7	7.7
Eslovènia	7.2	6.5	5.7	5.9	6.3	5.9	6.1	4.9	4.0	4.0	5.9
Rep. Eslovaca	16.3	18.9	19.8	18.6	17.4	17.4	15.5	12.3	9.9	8.4	11.4
Finlàndia	9.8	9.1	8.6	9.1	9.2	8.7	8.2	7.4	6.5	6.1	8.9
Suècia	6.6	5.9	6.0(b)	6.3	6.9	7.6	7.7	6.9	5.8	5.9	8.6
Regne Unit	6.5	5.9	5.5	5.7	5.5	5.1	5.2	5.8	5.6	6.1	8.6
UE-15	7.5	6.7	6.5	6.9	7.3	7.5	7.6	7.1	6.4	6.7	9.1
UE-27	:	7.8	7.8	8.3	8.4	8.5	8.3	7.6	6.6	6.6	9.0
Espanya	9.0	7.9	7.5	8.1	8.2	8.0	7.1	6.3	6.4	10.1	17.7
Catalunya(*)	7.5	6.3	6.5	7.7	8.0	7.8	5.9	5.3	5.6	9.0	17.1

(:) Dades no disponibles.

(b) Ruptura de sèrie.

(*) Elaborat amb dades IDESCAT.

Font: EUROBARÒMETRE SOCIAL DE CCOO DE CATALUNYA, elaborat amb dades EUROSTAT i IDESCAT. Actualització 21 desembre 2010.

TAXA D'ATUR. DONES (% dones aturades sobre total dones actives)											
Països	1999	2000	2001	2002	2003	2004	2005	2006	2007	2008	2009
Bèlgica	10.3	8.5	7.5	8.6	8.9	9.5	9.5	9.3	8.5	7.6	8.1
Bulgària	:	16.2	18.6	17.3	13.2	11.5	9.8	9.3	7.3	5.8	6.6
Rep. Txeca	10.3	10.3	9.7	9.0	9.9	9.9	9.8	8.9	6.7	5.6	7.7
Dinamarca	5.8	4.8	5.0	5.0	6.1	6.0	5.3	4.5	4.2	3.7	5.4
Alemanya	8.4	7.5	7.4	7.9	8.7	9.1	10.1	9.5	8.3	7.2	6.9
Estònia	:	12.7	12.2	9.7	9.9	8.9	7.1	5.6	3.9	5.3	10.6
Irlanda	5.5	4.1	3.8	4.1	4.1	4.0	4.1	4.2	4.1	4.9	8.0
Grècia	18.1	17.1	16.1	15.7	15.0	16.2	15.3	13.6	12.8	11.4	13.2
França	12.1	10.8	9.9	9.7	9.9	10.3	10.3	10.1	9.0	8.4	9.8
Itàlia	14.8	13.6	12.2	11.5	11.3	10.5	10.0	8.8	7.9	8.5	9.3
Xipre	:	7.2	5.3	4.5	4.8	6.0	6.5	5.4	4.6	4.2	5.5
Letònia	13.6	12.9	11.5	10.9	10.4	10.2	8.7	6.2	5.6	6.9	13.9
Lituània	12.3	14.1	14.3	12.7	12.2	11.8	8.3	5.4	4.3	5.6	10.4
Luxemburg	3.3	2.9	2.4	3.5	4.9	6.8	6.0	6.0	5.1	5.9	5.9
Hongria	6.3	5.6	5.0	5.4	5.6	6.1	7.4	7.8	7.7	8.1	9.7
Malta	:	7.4	9.3	9.3	9.1	9.0	8.9	8.7	7.5	6.5	7.6
Holanda	4.5	3.9	3.2	3.5	4.3	5.3	5.8	5.0	4.1	3.4	3.8
Àustria	4.7	4.3	4.2	4.4	4.7	5.4	5.5	5.2	5.0	4.1	4.6
Polònia	15.3	18.2	19.9	21.0	20.5	20.0	19.2	14.9	10.4	8.0	8.7
Portugal	5.1	5.0	5.1	6.1	7.3	7.7	8.8	9.1	9.7	9.0	10.3
Romania	6.3	6.5	6.1	7.9	6.4	6.9	6.4	6.1	5.4	4.7	5.8
Eslovènia	7.6	7.0	6.8	6.8	7.1	6.9	7.1	7.2	5.9	4.8	5.8
Rep. Eslovaca	16.4	18.6	18.7	18.7	17.8	19.2	17.2	14.7	12.7	10.9	12.8
Finlàndia	10.7	10.6	9.7	9.1	8.9	8.9	8.6	8.1	7.2	6.7	7.6
Suècia	6.8	5.3	5.6(b)	5.6	6.2	7.1	7.6	7.2	6.4	6.5	8.0
Regne Unit	5.2	4.8	4.4	4.5	4.3	4.2	4.3	4.9	5.0	5.1	6.4
UE-15	9.9	8.9	8.3	8.5	8.8	8.9	8.9	8.5	7.8	7.7	9.0
UE-27	:	9.8	9.4	9.7	9.7	9.8	9.6	8.9	7.8	7.5	8.9
Espanya	18.0	16.0	14.8	15.7	15.3	14.3	12.2	11.6	10.9	13.0	18.4
Catalunya (*)	15.4	12.5	11.7	13.6	13.0	12.3	8.4	8.4	7.8	9.0	15.2

(:) Dades no disponibles.

(b) Ruptura de sèrie.

(*) Elaborat amb dades IDESCAT.

Font: EUROBARÒMETRE SOCIAL DE CCOO DE CATALUNYA, elaborat amb dades EUROSTAT i IDESCAT. Actualització 21 desembre 2010.

TAXA D'ATUR. JOVES DE 15 A 24 ANYS (% de joves de 15 a 24 anys en atur sobre població activa del mateix tram d'edat)										
Països	2000	2001	2002	2003	2004	2005	2006	2007	2008	2009
Bèlgica	16.7	16.8	17.7	21.8	21.2	21.5	20.5	18.8	18.0	21.9
Bulgària	33.7	38.8	37.0	28.2	25.8	22.3	19.5	15.1	12.7	16.2
Rep. Txeca	17.8	17.3	16.9	18.6	21.0	19.2	17.5	10.7	9.9	16.6
Dinamarca	6.2	8.3	7.4	9.2	8.2	8.6	7.7	7.9	7.6	11.2
Alemanya	7.5	7.7	9.1	9.8	11.9	14.2	12.8	11.1	9.9	10.4
Estònia	24.4	23.2	17.6	20.6	21.7	15.9	12.0	10.0	12.0	27.5
Irlanda	6.7	7.2	8.4	8.7	8.7	8.6	8.6	8.9	13.3	24.4
Grècia	29.1	28.0	26.8	26.8	26.9	26.0	25.2	22.9	22.1	25.8
França	19.6	18.9	19.3	19.2	20.6	21.1	22.1	19.6	19.1	23.5
Itàlia	27.0	24.1	23.1	23.7	23.5	23.9	21.7	20.3	21.2	25.3
Xipre	10.1	8.1	8.1	8.9	10.5	13.0	10.5	10.1	8.8	14.1
Letònia	21.4	22.9	22.0	18.0	18.1	13.6	12.2	10.7	13.1	33.6
Lituània	30.6	30.9	22.4	25.1	22.7	15.7	9.8	8.2	13.4	29.2
Luxemburg	6.6	6.2	7.0	11.2	16.4	14.3	15.8	15.6	17.3	16.5
Hongria	12.4	11.3	12.7	13.4	15.5	19.4	19.1	18.0	19.9	26.5
Malta	13.7	18.8	17.1	17.2	16.8	16.2	16.5	13.8	11.8	14.6
Holanda	6.1	5.0	5.4	7.3	9.0	9.4	7.5	7.0	6.3	7.7
Àustria	5.3	5.8	6.7	8.1	9.7	10.3	9.1	8.7	8.0	10.0
Polònia	35.1	39.5	42.5	41.9	39.6	36.9	29.8	21.7	17.3	20.6
Portugal	8.6	9.4	11.6	14.5	15.3	16.1	16.3	16.6	16.4	20.0
Romania	20.0	18.6	23.2	19.6	21.9	20.2	21.4	20.1	18.6	20.8
Eslovènia	16.3	17.8	16.5	17.3	16.1	15.9	13.9	10.1	10.4	13.6
Rep. Eslovaca	36.9	39.2	37.7	33.4	33.1	30.1	26.6	20.3	19.0	27.3
Finlàndia	21.4	19.8	21.0	21.8	20.7	20.1	18.7	16.5	16.5	21.5
Suècia	10.5	14.9(b)	16.3	17.3	20.4	22.5	21.5	19.1	20.0	25.0
Regne Unit	12.2	11.7	12.0	12.2	12.1	12.8	14.0	14.3	15.0	19.1
UE-15	14.8	14.2	14.7	15.4	16.1	16.4	15.8	14.8	15.4	19.3
UE-27	17.4	17.4	18.0	18.2	18.6	18.4	17.2	15.4	15.5	19.7
Espanya	24.3	23.2	24.2	24.6	23.9	19.7	17.9	18.2	24.6	37.8
Catalunya (*)	18.4	17.1	20.3	22.2	21.2	15.9	14.7	13,5	20,4	37.1

(b) Ruptura de sèrie.

(*) Elaborat amb dades IDESCAT.

Font: EUROBARÒMETRE SOCIAL DE CCOO DE CATALUNYA, elaborat amb dades EUROSTAT i IDESCAT. Actualització 21 desembre 2010.

TAXA D'ATUR. ATURATS DE LLARGA DURADA (% de persones en atur des de fa un any o més sobre el total de població activa)										
Països	2000	2001	2002	2003	2004	2005	2006	2007	2008	2009
Bèlgica	3.7	3.2	3.7	3.7	4.1	4.4	4.2	3.8	3.3	3.5
Bulgària	9.4	12.1	12.0	9.0	7.2	6.0	5.0	4.1	2.9	3.0
Rep. Txeca	4.2	4.2	3.7	3.8	4.2	4.2	3.9	2.8	2.2	2.0
Dinamarca	0.9	0.9	0.9	1.1	1.2	1.1	0.8	0.6	0.5	0.5
Alemanya	3.8	3.8	4.0	4.6	5.5	5.7(b)	5.5	4.7	3.8	3.4
Estònia	5.9	6.0	5.4	4.6	5.0	4.2	2.9	2.3	1.7	3.8
Irlanda	1.6	1.3	1.3	1.6	1.6	1.5	1.4	1.4	1.6	3.4
Grècia	6.2	5.5	5.3	5.3	5.6	5.1	4.8	4.1	3.6	3.9
França	3.5	2.9	3.0	3.5	3.8	3.8	3.9	3.4	2.9	3.3
Itàlia	6.3	5.7	5.1	4.9	4.0(b)	3.8	3.4	2.9	3.1	3.5
Xipre	1.2	0.8	0.8	1.0	1.2	1.2	0.9	0.7	0.5	0.6
Letònia	7.9	7.2	5.5	4.4	4.6	4.1	2.5	1.6	1.9	4.6
Lituània	8.0	9.3	7.2	6.0	5.8	4.3	2.5	1.4	1.2	3.2
Luxemburg	0.5	0.5	0.7	1.0	1.0	1.2	1.4	1.2	1.6	1.2
Hongria	3.1	2.6	2.5	2.4	2.7	3.2	3.4	3.4	3.6	4.2
Malta	4.5	3.7	3.2	3.2	3.4	3.3	2.8	2.7	2.5	3.0
Holanda	0.8	0.6	0.7	1.0	1.6	1.9	1.7	1.3	1.0	0.8
Àustria	1.0	0.9	1.1	1.1	1.4(b)	1.3	1.3	1.2	0.9	1.0
Polònia	7.4	9.2	10.9	11.0	10.3	10.3	7.8	4.9	2.4	2.5
Portugal	1.7	1.5	1.8	2.2	3.0	3.7	3.9	3.8	3.7	4.3
Romania	3.8	3.4	4.6(b)	4.3	4.8	4.0	4.2	3.2	2.4	2.2
Eslovènia	4.1	3.7	3.5	3.5	3.2	3.1	2.9	2.2	1.9	1.8
Rep. Eslovaca	10.3	11.3	12.2	11.4	11.8	11.7	10.2	8.3	6.6	6.5
Finlàndia	2.8	2.5	2.3	2.3	2.1	2.2	1.9	1.6	1.2	1.4
Suècia	1.4	1.2	1.2	1.2	1.5	:	1.1	0.9	0.8	1.1
Regne Unit	1.4	1.3	1.1	1.1	1.0	1.0	1.2	1.3	1.4	1.9
UE-15	3.4	3.1	3.1	3.3	3.4	:	3.2	2.8	2.6	3.0
UE-27	4.0	3.9	4.0	4.1	4.2	:	3.7	3.1	2.6	3.0
Espanya	4.6	3.7	3.7	3.7	3.4	2.2(b)	1.8	1.7	2.0	4.3
Catalunya	3.9	3.3	3.7	3.9	3.6	1.5	1.3	1.3	1.5	3.9*

(:) Dades no disponibles.

* Dada d'IDESCAT. Les dades corresponents a l'any 2009 per regions d'EUROSTAT no estan disponibles.

(b) Ruptura de sèrie.

Font: EUROBARÒMETRE SOCIAL DE CCOO DE CATALUNYA, elaborat amb dades EUROSTAT. Actualització 22 desembre 2010.

TAXA D'ATUR. MENSUAL DESESTACIONALITZAT. TOTAL (% de població aturada sobre el total de la població activa)													
Països	Octubre 2009	Novembre 2009	Desembre 2009	Gener 2010	Febrer 2010	Març 2010	Abril 2010	Maig 2010	Juny 2010	Juliol 2010	Agost 2010	Setembre 2010	Octubre 2010
Bèlgica	8.0	8.1	8.2	8.3	8.4	8.4	8.4	8.5	8.5	8.6	8.6	8.5	8.5
Bulgària	7.5	7.8	8.6	9.0	9.4	9.7	9.9	10.0	10.0	10.0	10.0	10.0	9.9
Rep. Txeca	7.7	7.9	7.5	7.7	7.8	7.8	7.5	7.3	7.1	7.0	6.9	6.9	6.9
Dinamarca	6.9	7.2	7.2	7.1	7.1	7.3	7.5	7.4	7.4	7.3	7.3	7.6	7.8
Alemanya	7.6	7.6	7.4	7.3	7.3	7.1	7.0	6.9	6.9	6.8	6.8	6.7	6.7
Estònia	:	:	15.7	19.0	19.0	19.0	18.5	18.5	18.5	16.2	16.2	16.2	:
Irlanda	12.5	12.9	12.9	12.8	12.8	13.0	13.2	13.6	13.7	13.8	13.9	14.1	14.1
Grècia	:	:	10.2	11.1	11.1	11.1	12.2	12.2	12.2	12.2	:	:	:
França	9.9	10.0	9.9	9.9	9.9	9.8	9.8	9.8	9.8	9.8	9.9	9.9	9.8
Itàlia	8.2	8.3	8.4	8.3	8.4	8.5	8.5	8.5	8.3	8.3	8.1	8.3	8.6
Xipre	6.1	6.2	6.2	6.3	6.4	6.7	6.8	7.0	7.2	7.1	7.1	7.1	7.3
Letònia	21.3	22.3	19.9	20.1	20.1	20.1	19.4	19.4	19.4	:	:	:	:
Lituània	:	:	16.0	17.2	17.2	17.2	18.2	18.2	18.2	18.4	18.4	18.4	:
Luxemburg	6.0	6.0	4.9	4.8	4.9	4.9	4.9	4.8	4.9	5.0	5.0	5.0	5.0
Hongria	10.8	10.8	10.7	11.1	11.2	11.4	11.4	11.2	11.3	11.1	10.9	10.8	10.9
Malta	6.9	7.0	7.2	7.0	7.1	6.9	6.9	6.7	6.5	6.5	6.2	6.2	6.2
Holanda	3.9	3.9	4.4	4.5	4.5	4.5	4.5	4.5	4.5	4.6	4.5	4.4	4.4
Àustria	5.6	5.5	4.6	4.5	4.5	4.5	4.6	4.6	4.5	4.3	4.4	4.5	4.8
Polònia	8.7	8.8	9.0	9.4	9.7	9.8	9.7	9.6	9.5	9.5	9.5	9.6	9.7
Portugal	10.2	10.3	10.2	10.4	10.4	10.7	10.9	11.1	11.1	11.1	11.1	11.1	11.0
Romania	:	:	7.6	7.3	7.3	7.3	7.1	7.1	7.1	:	:	:	:
Eslovènia	6.8	6.8	6.4	6.6	6.7	6.9	7.2	7.3	7.4	7.3	7.4	7.4	7.6
Rep. Eslovaca	13.4	13.6	14.3	14.5	14.6	14.6	14.5	14.4	14.4	14.5	14.6	14.7	14.7
Finlàndia	8.8	8.9	8.8	8.8	8.7	8.7	8.6	8.5	8.4	8.3	8.2	8.1	8.0
Suècia	8.8	8.9	8.9	8.9	8.8	8.5	9.0	8.7	8.1	8.5	8.2	8.2	8.1
Regne Unit	7.8	:	7.7	7.9	7.9	7.8	7.8	7.7	7.8	7.7	7.7	7.8	:
UE-15	9.5	9.4	9.4	9.5	9.5	9.5	9.5	9.5	9.5	9.5	9.5	9.5	9.6
UE-27	9.4	9.5	9.5	9.5	9.6	9.6	9.6	9.6	9.6	9.6	9.5	9.6	9.6
Espanya	19.3	19.4	19.0	19.1	19.3	19.5	19.8	20.0	20.2	20.4	20.5	20.7	20.7
Catalunya (*)	17.0	17.0	17.0	17.9	17.9	17.9	17.7	17.7	17.7	17.4	17.4	17.4	:

(:) Dades no disponibles.

(*) Dades trimestrals d'IDESCAT. Valors no harmonitzats ni desestacionalitzats.

Font: EUROBARÒMETRE SOCIAL DE CCOO DE CATALUNYA, elaborat amb dades EUROSTAT i IDESCAT. Actualització 22 desembre 2010.

TAXA D'ATUR. MENSUAL DESESTACIONALITZAT. HOMES (% homes aturats sobre el total d'homes actius)													
Països	Octubre 2009	Novembre 2009	Desembre 2009	Gener 2010	Febrer 2010	Març 2010	Abril 2010	Maig 2010	Juny 2010	Juliol 2010	Agost 2010	Setembre 2010	Octubre 2010
Bèlgica	7.9	8.0	8.3	8.3	8.3	8.2	8.2	8.2	8.2	8.3	8.3	8.3	8.2
Bulgària	7.7	8.0	9.1	9.4	9.8	10.2	10.4	10.5	10.5	10.5	10.4	10.4	10.1
Rep. Txeca	7.0	7.2	6.8	7.1	7.2	7.0	6.6	6.3	6.1	6.0	5.9	5.9	6.0
Dinamarca	7.7	8.1	7.8	8.0	8.3	8.8	9.0	8.8	8.6	8.0	7.6	7.6	7.9
Alemanya	8.2	8.2	8.0	8.0	7.9	7.8	7.5	7.5	7.4	7.3	7.3	7.2	7.2
Estònia	:	:	20.0	23.7	23.7	23.7	22.2	22.2	22.2	17.6	17.6	17.6	17.6
Irlanda	15.7	16.2	16.3	16.2	16.2	16.3	16.3	16.7	16.8	17.0	17.1	17.3	17.2
Grècia	:	:	7.6	8.4	8.4	8.4	9.7	9.7	9.7	:	:	:	:
França	9.7	9.8	9.8	9.8	9.7	9.5	9.4	9.5	9.5	9.5	9.5	9.5	9.4
Itàlia	7.2	7.4	7.4	7.3	7.4	7.4	7.7	7.6	7.5	7.4	7.5	7.3	7.7
Xipre	6.0	6.2	6.1	6.1	6.3	6.6	6.9	7.1	7.2	7.1	7.1	7.0	7.2
Letònia	24.5	25.5	24.0	24.3	24.3	24.3	22.8	22.8	22.8	:	:	:	:
Lituània	:	:	20.2	21.8	21.8	21.8	22.0	22.0	22.0	21.3	21.3	21.3	:
Luxemburg	5.6	5.7	4.4	4.3	4.4	4.3	4.2	4.2	4.3	4.3	4.4	4.4	4.4
Hongria	11.2	11.1	11.0	11.6	11.8	12.1	12.0	11.7	11.8	11.6	11.3	11.1	11.2
Malta	6.5	6.7	7.0	6.8	6.9	6.7	6.7	6.4	6.3	6.2	6.0	6.0	6.0
Holanda	3.8	3.9	4.3	4.5	4.5	4.5	4.5	4.5	4.5	4.5	4.5	4.3	4.2
Àustria	6.0	6.0	4.9	4.7	4.7	4.6	4.8	4.8	4.7	4.6	4.6	4.8	5.1
Polònia	8.5	8.6	8.8	9.3	9.6	9.6	9.4	9.2	9.1	9.0	9.0	9.1	9.2
Portugal	9.6	9.7	9.6	9.7	9.6	9.8	10.0	10.1	10.1	10.0	9.9	9.8	9.8
Romania	:	:	8.2	7.9	7.9	7.9	7.5	7.5	7.5	:	:	:	:
Eslovènia	7.0	6.9	6.5	6.6	6.9	7.2	7.5	7.6	7.7	7.4	7.4	7.4	7.8
Rep. Eslovaca	13.1	13.4	14.0	14.2	14.3	14.3	14.2	14.1	14.1	14.2	14.3	14.4	14.5
Finlàndia	9.5	9.7	9.6	9.6	9.5	9.4	9.3	9.2	9.1	9.0	8.9	8.8	8.7
Suècia	9.3	9.3	9.2	9.2	8.9	8.8	8.8	8.9	8.5	8.5	8.2	8.4	8.1
Regne Unit	8.9	:	8.8	9.0	9.0	8.9	8.7	8.6	8.5	8.4	8.3	8.4	:
UE-15	9.6	9.7	9.6	9.6	9.6	9.6	9.6	9.6	9.5	9.5	9.5	9.5	9.5
UE-27	9.6	9.7	9.6	9.7	9.8	9.7	9.7	9.7	9.6	9.5	9.5	9.5	9.6
Espanya	19.3	19.5	18.9	19.0	19.2	19.3	19.5	19.6	19.8	19.9	20.0	20.3	20.4
Catalunya (*)	18.2	18.2	18.2	19.0	19.0	19.0	18.2	18.2	18.2	18.1	18.1	18.1	:

(:) Dades no disponibles.

(*) Dades trimestrals d'IDESCAT. Valors no harmonitzats ni desestacionalitzats.

Font: EUROBARÒMETRE SOCIAL DE CCOO DE CATALUNYA, elaborat amb dades EUROSTAT, IDESCAT. Actualització 23 desembre 2010.

TAXA D'ATUR. MENSUAL DESESTACIONALITZAT. DONES (% dones aturades sobre total de dones actives)													
Països	Octubre 2009	Novembre 2009	Desembre 2009	Gener 2010	Febrer 2010	Març 2010	Abril 2010	Maig 2010	Juny 2010	Juliol 2010	Agost 2010	Setembre 2010	Octubre 2010
Bèlgica	8.2	8.2	8.1	8.4	8.5	8.6	8.7	8.8	8.8	8.9	8.9	8.8	8.8
Bulgària	7.3	7.7	8.1	8.5	8.9	9.2	9.3	9.4	9.4	9.5	9.5	9.5	9.6
Rep. Txeca	8.6	8.7	8.4	8.6	8.7	8.8	8.6	8.5	8.4	8.4	8.3	8.3	8.2
Dinamarca	6.0	6.3	6.4	6.0	5.8	5.8	5.8	5.9	6.2	6.6	7.1	7.5	7.8
Alemanya	6.8	6.8	6.7	6.6	6.5	6.4	6.3	6.3	6.3	6.2	6.2	6.1	6.1
Estònia	:	:	11.3	14.4	14.4	14.4	15.0	15.0	15.0	14.7	14.7	14.7	:
Irlanda	8.5	8.9	8.7	8.5	8.5	8.8	9.2	9.8	9.8	9.8	9.9	10.1	10.1
Grècia	:	:	13.9	14.8	14.8	14.8	15.7	15.7	15.7	:	:	:	:
França	10.1	10.2	10.1	10.1	10.1	10.1	10.1	10.2	10.2	10.3	10.3	10.3	10.3
Itàlia	9.7	9.7	10.0	9.7	9.7	10.0	9.7	9.8	9.3	9.6	9.1	9.7	10.0
Xipre	6.1	6.3	6.3	6.4	6.5	6.8	6.7	7.0	7.0	7.0	7.2	7.3	7.5
Letònia	18.0	18.9	15.8	15.8	15.8	15.8	16.1	16.1	16.1	:	:	:	:
Lituània	:	:	11.8	12.7	12.7	12.7	14.5	14.5	14.5	15.4	15.4	15.4	:
Luxemburg	6.5	6.5	5.6	5.4	5.6	5.7	5.7	5.7	5.8	5.8	5.8	5.8	5.8
Hongria	10.4	10.4	10.4	10.6	10.6	10.6	10.7	10.6	10.7	10.6	10.5	10.4	10.6
Malta	7.6	7.7	7.5	7.4	7.4	7.3	7.4	7.2	7.0	7.0	6.7	6.6	6.6
Holanda	4.0	4.0	4.4	4.5	4.5	4.5	4.5	4.5	4.6	4.6	4.5	4.6	4.5
Àustria	5.2	5.0	4.3	4.3	4.3	4.3	4.3	4.3	4.2	4.1	4.1	4.2	4.4
Polònia	8.9	8.9	9.3	9.6	9.9	10.0	10.0	10.0	10.0	10.0	10.1	10.2	10.2
Portugal	10.9	11.0	10.9	11.2	11.3	11.6	11.9	12.1	12.3	12.4	12.5	12.5	12.4
Romania	:	:	6.8	6.6	6.6	6.6	6.5	6.5	6.5	:	:	:	:
Eslovènia	6.6	6.6	6.4	6.5	6.5	6.6	6.8	6.9	7.0	7.1	7.3	7.3	7.2
Rep. Eslovaca	13.8	14.0	14.8	15.0	15.1	15.0	14.8	14.7	14.8	14.9	15.0	15.0	15.0
Finlàndia	8.0	8.0	7.9	7.9	7.9	7.8	7.7	7.7	7.6	7.6	7.4	7.3	7.3
Suècia	8.3	8.4	8.6	8.6	8.6	8.3	9.2	8.4	7.6	8.4	8.3	7.9	8.0
Regne Unit	6.6	:	6.5	6.7	6.6	6.6	6.6	6.7	6.8	6.9	6.9	7.0	:
UE-15	9.3	9.3	9.3	9.3	9.3	9.4	9.4	9.5	9.5	9.6	9.5	9.6	9.6
UE-27	9.2	9.2	9.3	9.3	9.4	9.4	9.5	9.5	9.5	9.6	9.6	9.6	9.6
Espanya	19.2	19.2	19.2	19.3	19.5	19.8	20.2	20.5	20.7	21.0	21.1	21.2	21.1
Catalunya (*)	15.6	15.6	15.6	16.6	16.6	16.6	17.1	17.1	17.1	16.5	16.5	16.5	:

(:) Dades no disponibles.

(*) Dades trimestrals d'IDESCAT. Valors no harmonitzats ni desestacionalitzats.

Font: EUROBARÒMETRE SOCIAL DE CCOO DE CATALUNYA, elaborat amb dades EUROSTAT, IDESCAT. Actualització 23 desembre 2010.

TAXA DE TEMPORALITAT (% d'Assalariats que tenen contracte temporal)										
Països	2n trim. 2008	3r trim. 2008	4t trim. 2008	1r trim. 2009	2n trim. 2009	3r trim. 2009	4r trim. 2009	1r trim. 2010	2n trim. 2010	3r trim. 2010
Bèlgica	7.6	8.9	8.2	8.2	8.2	8.0	8.4	8.0	7.5	:
Bulgària	5.1	6.1	4.8	3.8	5.3	5.5	4.4	3.6	4.9	5.5
Rep. Txeca	8.2	8.2	8.0	7.8	8.3	8.7	9.0	8.4	9.0	9.2
Dinamarca	8.6	8.4	8.2	8.8	9.0	9.2	8.7	8.0	8.6	9.0
Alemanya	14.6	14.5	14.9	14.4	14.2	14.6	14.7	14.2	14.5	14.9
Estònia	1.7	2.7	2.9	2.0	2.2	3.3	2.5	2.8	4.2	:
Irlanda	8.1	9.4	8.3	8.0	8.2	9.2	8.7	8.6	9.2	10.7
Grècia	11.5	12.2	11.8	11.3	12.1	12.7	12.2	11.5	12.8	13.0
França	14.4	14.4	13.7	13.0	13.6	14.2	13.2	14.3	15.3	15.7
Itàlia	14.0	13.6	12.9	11.9	12.8	12.6	12.6	12.0	12.9	:
Xipre	14.3	13.8	13.8	12.3	14.1	14.0	13.1	12.5	14.5	13.6
Letònia	3.0	4.1	3.5	3.0	3.7	5.5	5.2	5.6	6.7	7.5
Lituània	2.7	2.6	2.1	1.6	2.6	3.0	1.7	1.8	2.6	3.1
Luxemburg	7.7	5.0	5.8	5.3	7.4	8.3	7.8	5.3	6.6	9.1
Hongria	7.9	8.2	8.2	7.1	8.3	9.2	9.3	8.7	9.8	10.4
Malta	4.2	5.2	4.2	4.0	4.9	5.5	4.7	5.1	5.0	:
Holanda	18.3	18.4	18.1	17.6	18.2	18.6	18.5	18.3	18.9	:
Àustria	8.7	9.7	8.8	8.8	8.6	9.8	9.1	8.8	8.9	10.2
Polònia	27.0	27.5	26.9	25.7	26.5	27.1	26.5	26.0	27.1	28.2
Portugal	23.2	22.9	22.3	21.5	21.8	22.0	22.7	23.3	23.0	23.2
Romania	1.3	1.2	1.2	1.0	0.9	1.0	1.1	1.0	1.1	1.2
Eslovènia	17.0	18.5	16.9	14.1	16.6	17.5	17.1	16.8	17.8	17.8
Rep. Eslovaca	4.2	5.5	4.9	4.0	4.2	4.8	4.6	4.5	5.8	6.6
Finlàndia	17.0	16.6	13.4	13.1	16.0	15.7	13.5	13.2	16.8	17.1
Suècia	16.7	17.3	14.7	14.1	15.7	16.4	14.8	14.1	16.2	17.3
Regne Unit	5.3	5.4	5.6	5.4	5.6	5.8	5.9	5.7	6.2	6.3
UE-15	14.5	14.6	14.1	13.3	13.6	14.0	13.7	13.5	14.2	:
UE-27	14.2	14.3	13.8	13.1	13.5	13.8	13.6	13.4	14.0	:
Espanya	29.4	29.5	27.9	25.4	25.2	25.9	25.1	24.4	24.9	25.6
Catalunya (*)	21.7	21.6	19.4	17.6	18.1	19.0	17.2	16.9	17.5	18.8

(*) Dades trimestrals d'IDESCAT. Valors no harmonitzats ni desestacionalitzats.

Font: EUROBARÒMETRE SOCIAL DE CCOO DE CATALUNYA, elaborat amb dades EUROSTAT. Actualització 23 desembre 2010.

4.2.3. Ocupació

TAXA D'OCUPACIÓ. TOTAL (població de 15 a 64 anys)										
Països	2000	2001	2002	2003	2004	2005	2006	2007	2008	2009
Bèlgica	60.5	59.9	59.9	59.6	60.3	61.1	61.0	62.0	62.4	61.6
Bulgària	50.4	49.7	50.6	52.5	54.2	55.8	58.6	61.7	64.0	62.6
Rep. Txeca	65.0	65.0	65.4	64.7	64.2	64.8	65.3	66.1	66.6	65.4
Dinamarca	76.3	76.2	75.9	75.1	75.7	75.9	77.4	77.1	78.1	75.7
Alemanya	65.6	65.8	65.4	65.0	65.0	66.0(b)	67.5	69.4	70.7	70.9
Estònia	60.4	61.0	62.0	62.9	63.0	64.4	68.1	69.4	69.8	63.5
Irlanda	65.2	65.8	65.5	65.5	66.3	67.6	68.7	69.2	67.6	61.8
Grècia	56.5	56.3	57.5	58.7	59.4	60.1	61.0	61.4	61.9	61.2
França	62.1	62.8	63.0	64.0	63.8	63.7	63.7	64.3	64.9	64.2
Itàlia	53.7	54.8	55.5	56.1	57.6(b)	57.6	58.4	58.7	58.7	57.5
Xipre	65.7	67.8	68.6	69.2	68.9	68.5	69.6	71.0	70.9	69.9
Letònia	57.5	58.6	60.4	61.8	62.3	63.3	66.3	68.3	68.6	60.9
Lituània	59.1	57.5	59.9	61.1	61.2	62.6	63.6	64.9	64.3	60.1
Luxemburg	62.7	63.1	63.4	62.2	62.5	63.6	63.6	64.2	63.4	65.2
Hongria	56.3	56.2	56.2	57.0	56.8	56.9	57.3	57.3	56.7	55.4
Malta	54.2	54.3	54.4	54.2	54.0	53.9	53.6	54.6	55.3	54.9
Holanda	72.9	74.1	74.4	73.6	73.1	73.2	74.3	76.0	77.2	77.0
Àustria	68.5	68.5	68.7	68.9	67.8(b)	68.6	70.2	71.4	72.1	71.6
Polònia	55.0	53.4	51.5	51.2	51.7	52.8	54.5	57.0	59.2	59.3
Portugal	68.4	69.0	68.8	68.1	67.8	67.5	67.9	67.8	68.2	66.3
Romania	63.0	62.4	57.6(b)	57.6	57.7	57.6	58.8	58.8	59.0	58.6
Eslovènia	62.8	63.8	63.4	62.6	65.3	66.0	66.6	67.8	68.6	67.5
Rep. Eslovaca	56.8	56.8	56.8	57.7	57.0	57.7	59.4	60.7	62.3	60.2
Finlàndia	67.2	68.1	68.1	67.7	67.6	68.4	69.3	70.3	71.1	68.7
Suècia	73.0	74.0	73.6	72.9	72.1	72.5(b)	73.1	74.2	74.3	72.2
Regne Unit	71.2	71.4	71.4	71.5	71.7	71.7	71.6	71.5	71.5	69.9
UE-15	63.4	64.1	64.2	64.5	64.9	65.4	66.2	66.9	67.3	65.9
UE-27	62.2	62.6	62.4	62.6	63.0	63.5	64.5	65.4	65.9	64.6
Espanya	56.3	57.8	58.5	59.8	61.1	63.3(b)	64.8	65.6	64.3	59.8
Catalunya(*)	63.9	56.3	64.5	66.3	67.0	69.3(b)	70.4	71.0	69.9	63.9

(b) Ruptura de sèrie.

(*) Elaborat amb dades IDESCAT.

Font: EUROBARÒMETRE SOCIAL DE CCOO DE CATALUNYA, elaborat amb dades EUROSTAT i IDESCAT. Actualització 16 desembre 2010.

TAXA D'OCUPACIÓ. HOMES (població de 15 a 64 anys)										
Països	2000	2001	2002	2003	2004	2005	2006	2007	2008	2009
Bèlgica	69.5	68.5	68.1	67.1	67.9	68.3	67.9	68.7	68.6	67.2
Bulgària	54.7	53.6	54.1	56.7	58.7	60.0	62.8	66.0	68.5	66.9
Rep. Txeca	73.2	73.1	73.9	73.2	72.1	73.3	73.7	74.8	75.4	73.8
Dinamarca	80.8	80.2	80.2	79.7	79.9	79.8	81.2	81.0	81.9	78.3
Alemanya	72.9	72.6	71.8	70.9	70.0	71.3	72.8	74.7	75.9	75.6
Estònia	64.3	65.1	66.2	66.8	65.8	67.0	71.0	73.2	73.6	64.1
Irlanda	76.3	76.2	75.0	74.7	75.2	76.9	77.7	77.4	74.9	66.3
Grècia	71.5	71.6	72.5	73.5	74.0	74.2	74.6	74.9	75.0	73.5
França	69.2	69.8	69.6	69.7	69.3	69.2	68.9	69.2	69.6	68.5
Itàlia	68.0	68.1	68.9	69.5	70.3 (b)	69.9	70.5	70.7	70.3	68.6
Xipre	78.7	79.4	78.8	78.8	79.9	79.2	79.4	80.0	79.2	77.6
Letònia	61.5	61.9	63.6	65.9	67.4	67.6	70.4	72.5	72.1	61.0
Lituània	60.5	59.5	64.3	65.8	65.2	66.1	66.3	67.9	67.1	59.5
Luxemburg	75.0	74.9	75.5	73.3	72.8	73.3	72.6	72.3	71.5	73.2
Hongria	63.1	62.9	62.9	63.5	63.1	63.1	63.8	64.0	63.0	61.1
Malta	75.0	76.6	75.6	75.6	75.0	73.8	73.3	72.9	72.5	71.5
Holanda	82.1	82.7	82.9	81.4	80.2	79.9	80.9	82.2	83.2	82.4
Àustria	77.3	75.9	75.3	75.4	73.0 (b)	75.4	76.9	78.4	78.5	76.9
Polònia	61.2	59.2	57.0	56.4	56.8	58.9	60.9	63.6	66.3	66.1
Portugal	76.5	76.9	76.8	75.0	74.4	73.4	73.9	73.8	74.0	71.1
Romania	68.6	68.6	64.5 (b)	64.7	64.1	63.7	64.6	64.8	65.7	65.2
Eslovènia	67.2	68.5	68.7	67.2	69.9	70.4	71.1	72.7	72.7	71.0
Rep. Eslovaca	62.2	61.8	61.9	63.5	62.9	64.6	67.0	68.4	70.0	67.6
Finlàndia	70.1	71.6	70.9	70.3	70.3	70.3	71.4	72.1	73.1	69.5
Suècia	75.1	76.1	75.5	74.9	74.0	74.4 (b)	75.5	76.5	76.7	74.2
Regne Unit	77.8	77.9	77.3	77.6	77.6	77.7	77.5	77.5	77.3	74.8
UE-15	72.8	73.0	72.8	72.7	72.5	73.0	73.6	74.2	74.2	71.9
UE-27	70.8	70.8	70.4	70.3	70.2	70.8	71.6	72.5	72.8	70.7
Espanya	71.2	72.5	72.7	73.2	73.6	75.2 (b)	76.1	76.2	73.5	66.6
Catalunya(*)	76.3	77.4	77.1	78.2	77.6	79,5 (b)	80.1	80.2	77.3	69.1

(b) Ruptura de sèrie.

(*) Elaborat amb dades IDESCAT.

Font: EUROBARÒMETRE SOCIAL DE CCOO DE CATALUNYA, elaborat amb dades EUROSTAT i IDESCAT. Actualització 16 desembre 2010.

TAXA D'OCUPACIÓ. DONES (població de 15 a 64 anys)										
Països	2000	2001	2002	2003	2004	2005	2006	2007	2008	2009
Bèlgica	51.5	51.0	51.4	51.8	52.6	53.8	54.0	55.3	56.2	56.0
Bulgària	46.3	46.8	47.5	49.0	50.6	51.7	54.6	57.6	59.5	58.3
Rep. Txeca	56.9	56.9	57.0	56.3	56.0	56.8	57.3	57.3	57.6	56.7
Dinamarca	71.6	72.0	71.7	70.5	71.6	71.9	73.4	73.2	74.3	73.1
Alemanya	58.1	58.7	58.9	58.9	59.2	60.6(b)	62.2	64.0	65.4	66.2
Estònia	56.9	57.4	57.9	59.0	60.0	62.1	65.3	65.9	66.3	63.0
Irlanda	53.9	54.9	55.4	55.7	56.5	58.3	59.3	60.6	60.2	57.4
Grècia	41.7	41.5	42.9	44.3	45.2	46.1	47.4	47.9	48.7	48.9
França	55.2	56.0	56.7	58.2	58.3	58.4	58.6	59.7	60.4	60.1
Itàlia	39.6	41.1	42.0	42.7	45.2(b)	45.3	46.3	46.6	47.2	46.4
Xipre	53.5	57.2	59.1	60.4	58.7	58.4	60.3	62.4	62.9	62.5
Letònia	53.8	55.7	56.8	57.9	58.5	59.3	62.4	64.4	65.4	60.9
Lituània	57.7	56.2	57.2	58.4	57.8	59.4	61.0	62.2	61.8	60.7
Luxemburg	50.1	50.9	51.6	50.9	51.9	53.7	54.6	56.1	55.1	57.0
Hongria	49.7	49.8	49.8	50.9	50.7	51.0	51.1	50.9	50.6	49.9
Malta	33.1	32.1	33.9	33.6	32.7	33.7	33.4	35.7	37.4	37.7
Holanda	63.5	65.2	66.2	66.0	65.8	66.4	67.7	69.6	71.1	71.5
Àustria	59.6	60.7	61.3	61.6	60.7(b)	62.0	63.5	64.4	65.8	66.4
Polònia	48.9	47.7	46.2	46.0	46.2	46.8	48.2	50.6	52.4	52.8
Portugal	60.5	61.3	61.4	61.4	61.7	61.7	62.0	61.9	62.5	61.6
Romania	57.5	57.1	51.8(b)	51.5	52.1	51.5	53.0	52.8	52.5	52.0
Eslovènia	58.4	58.8	58.6	57.6	60.5	61.3	61.8	62.6	64.2	63.8
Rep. Eslovaca	51.5	51.8	51.4	52.2	50.9	50.9	51.9	53.0	54.6	52.8
Finlàndia	64.2	65.4	66.2	65.7	65.6	66.5	67.3	68.5	69.0	67.9
Suècia	70.9	72.3	72.2	71.5	70.5	70.4(b)	70.7	71.8	71.8	70.2
Regne Unit	64.7	65.0	65.2	65.3	65.6	65.8	65.8	65.5	65.8	65.0
UE-15	54.1	55.0	55.6	56.2	57.0	57.8	58.7	59.7	60.4	59.9
UE-27	53.7	54.3	54.4	54.9	55.6	56.3	57.3	58.3	59.1	58.6
Espanya	41.3	43.1	44.4	46.3	48.3	51.2(b)	53.2	54.7	54.9	52.8
Catalunya(*)	51.4	52.0	51.8	54.3	56.2	58.9(b)	60.3	61.5	62.2	58.6

(b) Ruptura de sèrie.

(*) Elaborat amb dades IDESCAT.

Font: EUROBARÒMETRE SOCIAL DE CCOO DE CATALUNYA, elaborat amb dades EUROSTAT i IDESCAT. Actualització 16 desembre 2010.

4.3. Indicadors econòmics

4.3.1. PIB: producte interior brut

TAXES DE CREIXEMENT DEL PIB (taxa de variació interanual del PIB real, a preus constants)									
Països	2001	2002	2003	2004	2005	2006	2007	2008	2009
Bèlgica	0.8	1.4	0.8	3.2	1.7	2.7	2.9	1.0	-2.8
Bulgària	4.2	4.7	5.5	6.7	6.4	6.5	6.4	6.2	-4.9
Rep. Txeca	2.5	1.9	3.6	4.5	6.3	6.8	6.1	2.5	-4.1
Dinamarca	0.7	0.5	0.4	2.3	2.4	3.4	1.6	-1.1	-5.2
Alemanya	1.2	0.0	-0.2	1.2	0.8	3.4	2.7	1.0	-4.7
Estònia	7.5	7.9	7.6	7.2	9.4	10.6	6.9	-5.1	-13.9
Irlanda	5.7	6.5	4.4	4.6	6.0	5.3	5.6	-3.5	-7.6
Grècia	4.2	3.4	5.9	4.4(p)	2.3(p)	4.5(p)	4.3(p)	1.3(p)	-2.3
França	1.9	1.0	1.1	2.5	1.9	2.2	2.4	0.2	-2.6
Itàlia	1.8	0.5	0.0	1.5	0.7	2.0	1.5	-1.3	-5.0
Xipre	4.0	2.1	1.9	4.2	3.9	4.1	5.1	3.6	-1.7
Letònia	8.0	6.5	7.2	8.7	10.6	12.2	10.0	-4.2	-18.0
Lituània	6.7	6.9	10.2	7.4	7.8	7.8	9.8	2.9	-14.7
Luxemburg	2.5	4.1	1.5	4.4	5.4	5.0	6.6	1.4	-3.7
Hongria	3.8	4.1	4.0	4.5	3.2	3.6	0.8	0.8	-6.7
Malta	-1.6	2.6	-0.3	0.9	4.0	3.6	3.7	2.6	-2.1
Holanda	1.9	0.1	0.3	2.2	2.0	3.4	3.9	1.9	-3.9
Àustria	0.5	1.6	0.8	2.5	2.5	3.6	3.7	2.2	-3.9
Polònia	1.2	1.4	3.9	5.3	3.6	6.2	6.8	5.1	-1.7
Portugal	2.0	0.7	-0.9	1.6	0.8	1.4	2.4	0.0	-2.6
Romania	5.7	5.1	5.2	8.5	4.2	7.9	6.3	7.3	-7.1
Eslovènia	2.8	4.0	2.8	4.3	4.5	5.9	6.9	3.7	-8.1
Rep. Eslovaca	3.5	4.6	4.8	5.1	6.7	8.5	10.5	5.8	-4.8
Finlàndia	2.3	1.8	2.0	4.1	2.9	4.4	5.3	0.9	-8.0
Suècia	1.3	2.5	2.3	4.2	3.2	4.3	3.3	-0.6	-5.3
Regne Unit	2.5	2.1	2.8	3.0	2.2	2.8	2.7	-0.1	-5.0
UE-15	1.9	1.2	1.2	2.3	1.8	3.0	2.8	0.3	-4.3
UE-27	2.0	1.2	1.3	2.5	2.0	3.2	3.0	0.5	-4.2
Espanya	3.6	2.7	3.1	3.3	3.6	4.0	3.6	0.9	-3.7
Catalunya (*)	3.4	2.6	3.3	3.7	3.2	3.7	3.2	0.2	-4.0

(*) Dades per a Catalunya segons IDESCAT.

(p) Dades provisionals.

Font: EUROBARÒMETRE SOCIAL DE CCOO DE CATALUNYA, elaborat amb dades EUROSTAT, IDESCAT. Actualització 29 novembre 2010.

PIB PER CÀPITA EN PARITAT DE PODER DE COMPRA (euros per habitant)									
Països	2001	2002	2003	2004	2005	2006	2007	2008	2009
Bèlgica	24500	25700	25600	26200	26900(b)	27800	28800	28900	27200
Bulgària	5800	6300	6700	7500	8200(b)	9000	10000	10800	:
Rep. Txeca	13900	14400	15200	16300	17100(b)	18200	19900	20100	18900
Dinamarca	25300	26300	25700	27200	27800(b)	29300	30300	30200	27600
Alemanya	23100	23600	24200	25200	26300(b)	27500	28900	28800	27300
Estònia	9200	10200	11300	12400	13800(b)	15600	17400	16900	14800
Irlanda	26200	28200	29200	30800	32299(b)	34400	36800	33600	30200
Grècia	17100	18500	19200	20300(p)	20600(b)	21900(p)	23000(p)	23300(p)	21900(p)
França	22900	23700	23200	23800	24900(b)	25700	27000	27000	25300
Itàlia	23300	22900	22900	23100	23600(b)	24600	25800	25500	24000
Xipre	18000	18300	18400	19600	20400(b)	21400	23300	24000	23200
Letònia	7700	8400	9000	9900	10900(b)	12200	13900	14300	11400
Lituània	8200	9000	10200	10900	11900(b)	13100	14800	15600	12500
Luxemburg	46300	49200	51300	54800	57300(b)	64000	68600	69900	63700
Hongria	11600	12600	13000	13700	14200(b)	14900	15500	16300	14800
Malta	15400	16300	16200	16700	17600(b)	18300	19200	19300	18400
Holanda	26400	27300	26800	28000	29400(b)	31000	33100	33600	30700
Àustria	24700	25800	26300	27500	28000(b)	29600	30800	31100	28800
Polònia	9400	9900	10100	11000	11500(b)	12300	13600	14200	14300
Portugal	15300	15800	15900	16700	17800(b)	18600	19500	19700	18500
Rumania	5500	6000	6500	7400	7900(b)	9100	10400	12000	10700
Eslovènia	15800	16800	17300	18700	19700(b)	20700	22100	22900(b)	20600(b)
Rep. Eslovaca	10400	11100	11500	12300	13500(b)	15000	16900	18100	16800
Finlàndia	22900	23600	23400	25100	25700(b)	27000	29400	29400	26100
Suècia	24000	24800	25400	27400	27400(b)	29100	31100	30600	28200
Regne Unit	23700	24700	25200	26800	27400(b)	28500	29200	29100	27400
UE-15	22700	23400	23600	24500	25400(b)	26600	27900	27700	26000
UE-27	19800	20500	20700	21700	22500(b)	23700	25000	25100	23600
Espanya	19400	20600	20900	21900	22900(b)	24700	26200	25700	24500
Catalunya *	21524	22466	23570	24991	26293	27907	29111	29401	28046

* Càlcul propi en base a dades d'IDESCAT.

(b) Ruptura de sèrie.

(:) Sense dades.

(p) Dades provisionals.

Font: EUROBARÒMETRE SOCIAL DE CCOO DE CATALUNYA, elaborat amb dades EUROSTAT i IDESCAT. Actualització 29 novembre 2010.

4.3.2. Índex harmonitzat de preus al consum (IHPC) o IPC harmonitzat

L'índex harmonitzat de preus al consum (IHPC) o, més senzillament, **IPC harmonitzat**, és l'indicador que s'utilitza dins l'àmbit de la Unió Europea per poder fer comparacions de l'evolució dels preus al consum entre els diferents països membres. Aquest índex permet avaluar, amb homogeneïtat metodològica, l'evolució dels preus d'uns determinats grups de productes, el consum dels quals pugui ser comparable dins els diferents països de l'UE.

VARIACIÓ ANUAL DE L'IPC HARMONITZAT									
Països	2001	2002	2003	2004	2005	2006	2007	2008	2009
Bèlgica	2.4	1.6	1.5	1.9	2.5	2.3	1.8	4.5	0.0
Bulgària	7.4	5.8	2.3	6.1	6.0	7.4	7.6	12.0	2.5
Rep. Txeca	4.5	1.4	-0.1	2.6	1.6	2.1	3.0	6.3	0.6
Dinamarca	2.3	2.4	2.0	0.9	1.7	1.9	1.7	3.6	1.1
Alemanya	1.9	1.4	1.0	1.8	1.9	1.8	2.3	2.8	0.2
Estònia	5.6	3.6	1.4	3.0	4.1	4.4	6.7	10.6	0.2
Irlanda	4.0	4.7	4.0	2.3	2.2	2.7	2.9	3.1	-1.7
Grècia	3.7	3.9	3.4	3.0	3.5	3.3	3.0	4.2	1.3
França	1.8	1.9	2.2	2.3	1.9	1.9	1.6	3.2	0.1
Itàlia	2.3	2.6	2.8	2.3	2.2	2.2	2.0	3.5	0.8
Xipre	2.0	2.8	4.0	1.9	2.0	2.2	2.2	4.4	0.2
Letònia	2.5	2.0	2.9	6.2	6.9	6.6	10.1	15.3	3.3
Lituània	1.6	0.3	-1.1	1.2	2.7	3.8	5.8	11.1	4.2
Luxemburg	2.4	2.1	2.5	3.2	3.8	3.0	2.7	4.1	0.0
Hongria	9.1	5.2	4.7	6.8	3.5	4.0	7.9	6.0	4.0
Malta	2.5	2.6	1.9	2.7	2.5	2.6	0.7	4.7	1.8
Holanda	5.1	3.9	2.2	1.4	1.5	1.7	1.6	2.2	1.0
Àustria	2.3	1.7	1.3	2.0	2.1	1.7	2.2	3.2	0.4(p)
Polònia	5.3	1.9	0.7	3.6	2.2	1.3	2.6	4.2	4.0
Portugal	4.4	3.7	3.3	2.5	2.1	3.0	2.4	2.7	-0.9
Romania	34.5	22.5	15.3	11.9	9.1	6.6	4.9	7.9	5.6
Eslovènia	8.6	7.5	5.7	3.7	2.5	2.5	3.8	5.5	0.9
Rep. Eslovaca	7.2	3.5	8.4	7.5	2.8	4.3	1.9	3.9	0.9
Finlàndia	2.7	2.0	1.3	0.1	0.8	1.3	1.6	3.9	1.6
Suècia	2.7	1.9	2.3	1.0	0.8	1.5	1.7	3.3	1.9
Regne Unit	1.2	1.3	1.4	1.3	2.1	2.3	2.3	3.6	:
UE-15	2.2	2.1	2.0	2.0	2.1	2.2	:	:	:
UE-27	3.2	2.5	2.1	2.3	2.3	2.3	2.4	3.7	1.0(ep)
Espanya	2.8	3.6	3.1	3.1	3.4	3.6	2.8	4.1	-0.3
Catalunya (*)	3.5	3.7	3.5	3.5	3.9	3.7	3.0	4,1	0.2

(*) Correspon a l'IPC no harmonitzat segons IDESCAT.

(:) Sense dades.

(e) Valor estimat.

(p) Dades provisionals.

Font: EUROBARÒMETRE SOCIAL DE CCOO DE CATALUNYA, elaborat amb dades EUROSTAT, IDESCAT. Actualització 29 novembre 2010.

VARIACIÓ INTERANUAL DE L'IPC HARMONITZAT (variació respecte el mateix mes de l'any anterior)												
Països	Novembre 2009	Desembre 2009	Gener 2010	Febrer 2010	Març 2010	Abril 2010	Maig 2010	Juny 2010	Juliol 2010	Agost 2010	Setembre 2010	Octubre 2010
Bèlgica	0.0	0.3	0.8	0.8	1.9	2.1	2.5	2.7	2.4	2.4	2.9	3.1
Bulgària	0.9	1.6	1.8	1.7	2.4	3.0	3.0	2.5	3.2	3.2	3.6	3.6
Rep. Txeca	0.2	0.5	0.4	0.4	0.4	0.9	1.0	1.0	1.6	1.5	1.8	1.8
Dinamarca	0.9	1.2	1.9	1.8	2.1	2.4	1.9	1.7	2.1	2.3	2.5	2.4
Alemanya	0.3	-0.8	0.8	0.5	1.2	1.0	1.2	0.8	1.2	1.0	1.3	1.3
Estònia	-2.1	-1.9	-1.0	-0.3	1.4	2.5	2.8	3.4	2.8	2.8	3.8	4.5
Irlanda	-2.8	-2.6	-2.4	-2.4	-2.4	-2.5	-1.9	-2.0	-1.2	-1.2	-1.0	-0.8
Grècia	2.1	2.6	2.3	2.9	3.9	4.7	5.3	5.2	5.5	5.6	5.7	5.2
França	0.5	1.0	1.2	1.4	1.7	1.9	1.9	1.7	1.9	1.6	1.8	1.8
Itàlia	0.8	1.1	1.3	1.1	1.4	1.6	1.6	1.5	1.8	1.8	1.6	2.0
Xipre	1.0	1.6	2.5	2.8	2.3	2.5	1.8	2.1	2.7	3.4	3.6	3.2
Letònia	-1.4	-1.4	-3.3	-4.3	-4.0	-2.8	-2.4	-1.6	-0.7	-0.4	0.3	0.9
Lituània	1.3	1.2	-0.3	-0.6	-0.4	0.2	0.5	0.9	1.7	1.8	1.8	2.6
Luxemburg	1.7	2.5	3.0	2.3	3.2	3.1	3.1	2.3	2.9	2.5	2.6	2.9
Hongria	5.2	5.4	6.2	5.6	5.7	5.7	4.9	5.0	3.6	3.6	3.7	4.3
Malta	-0.1	-0.4	1.2	0.7	0.6	0.8	1.8	1.8	2.5	3.0	2.4	2.2
Holanda	0.7	0.7(p)	0.4	0.3	0.7	0.6	0.4	0.2	1.3	1.2	1.4	1.4(p)
Austria	0.6	1.1(p)	1.2	0.9	1.8	1.8	1.7	1.8	1.7	1.6	1.7	1.9(p)
Polònia	3.8	3.8	3.9	3.4	2.9	2.7	2.3	2.4	1.9	1.9	2.5	2.6
Portugal	-0.8	-0.1	0.1	0.2	0.6	0.7	1.1	1.1	1.9	2.0	2.0	2.3
Romania	4.6	4.7	5.2	4.5	4.2	4.2	4.4	4.3	7.1	7.6	7.7	7.9
Eslovènia	1.8	2.1	1.8	1.6	1.8	2.7	2.4	2.1	2.3	2.4	2.1	2.1
Rep. Eslovaca	0.0	0.0	-0.2	-0.2	0.3	0.7	0.7	0.7	1.0	1.1	1.1	1.0
Finlàndia	1.3	1.8	1.6	1.3	1.5	1.6	1.4	1.3	1.3	1.3	1.4	2.3
Suècia	2.4	2.8	2.7	2.8	2.5	2.1	1.9	1.6	1.4	1.1	1.5	1.6
Regne Unit	1.9	:	3.5	3.0	3.4	3.7	3.4	3.2	3.1	3.1	3.1	:
UE-27	1.0	1.4(ep)	1.7	1.5	1.9	2.1	2.0	1.9	2.1	2.0	2.2	2.3(p)
UE-15	:	:	:	:	:	:	:	:	:	:	:	:
Espanya	0.4	0.9	1.1	0.9	1.5	1.6	1.8	1.5	1.9	1.8	2.1	2.3
Catalunya (*)	0.7	1.2	1.4	1.2	1.7	1.7	2.0	1.7	2.2	2.1	2.4	2.6

(*) No harmonitzat. Correspon a l'IPC segons IDESCAT.

(:) Sense dades.

(p) Dades provisionals.

(e) Valor estimat.

Font: EUROBARÒMETRE SOCIAL DE CCOO DE CATALUNYA, elaborat amb dades EUROSTAT, IDESCAT. Actualització 29 novembre 2010.

4.4. Indicadors d'educació i formació

PERCENTATGE DEL PIB DESTINAT A DESPESES PÚBLIQUES D'EDUCACIÓ										
Països	1998	1999	2000	2001	2002	2003	2004	2005	2006	2007
Bèlgica	:	:	:	6.00	6.11	6.03	5.96	5.93	6.00	6.02
Bulgària	4.28	4.02	3.97	3.78	4.03	4.23	4.51	4.51	4.24	4.13
Rep. Txeca	3.95	3.97	3.97	4.09	4.32	4.51	4.37	4.26	4.60	4.20
Dinamarca	8.30	8.11	8.29	8.44	8.44	8.33	8.43	8.30	7.97	7.83
Alemanya	:	4.51	4.46	4.49	4.70	4.70	4.59	4.53	4.40	4.50
Estònia	5.71	6.74	6.10	5.28	5.48	5.29	4.92	4.88	4.75	4.85
Irlanda	4.82	3.34	4.28	4.27	4.29	4.38	4.70	4.75	4.76	4.90
Grècia	3.48	3.25	3.39	3.50	3.57	3.56	3.82	4.04	:	:
França	5.95	5.81	6.03	5.94	5.88	5.90	5.79	5.65	5.58	5.59
Itàlia	4.65	4.47	4.55	4.86	4.62	4.74	4.58	4.43	4.70	4.29
Xipre	5.61	5.36	5.35	5.93	6.55	7.29	6.70	6.92	7.02	6.93
Letònia	5.85	5.77	5.64	5.64	5.71	5.32	5.07	5.06	5.07	4.67
Lituània	5.99	6.37	5.90	5.89	5.84	5.16	5.19	4.90	4.84	4.67
Luxemburg	:	:	:	3.74	3.79	3.77	3.87	3.78	3.38	3.15
Hongria	4.59	4.66	4.42	5.01	5.38	5.89	5.41	5.47	5.42	5.20
Malta	4.82	4.43	4.49	4.46	4.38	4.70	4.83	6.79(b)	:	6.31
Holanda	4.82	4.90	4.96	5.06	5.15	5.42	5.46	5.48	5.46	5.32
Àustria	5.80	5.86	5.74	5.79	5.72	5.57	5.52	5.48	5.46	5.40
Polònia	5.02	4.79	4.89	5.42	5.41	5.35	5.41	5.47	5.25	4.91
Portugal	5.36	5.43	5.42	5.61	5.54	5.57	5.29	5.39	5.25	5.30
Romania	:	3.37	2.86	3.25	3.51	3.45	3.28	3.48	:	4.25
Eslovènia	:	:	:	5.89	5.78	5.82	5.76	5.67	5.67	5.19
Rep. Eslovaca	4.53	4.18	3.93	4.00	4.30	4.30	4.20	3.85	3.80	3.62
Finlàndia	6.26	6.08	5.89	6.04	6.21	6.44	6.43	6.31	6.19	5.91
Suècia	7.69	7.30	7.21	7.12	7.43	7.30	7.18	6.97	6.85	6.69
Regne Unit	4.77	4.47	4.46	4.57	5.11	5.24	5.16	5.36	5.47	5.39
UE-15	:	:	:	4.98(s)	5.00(s)	5.14(s)	5.05(s)	5.04(s)	5.04(s)	4.96(s)
UE-27	:	4.86(s)	4.88(s)	4.99(s)	5.10(s)	5.14(s)	5.06(s)	5.04(s)	5.04(s)	4.96(s)
Espanya	4.42	4.38	4.28	4.23	4.25	4.28	4.25	4.23	4.27	4.35
Catalunya (*)	:	:	3.2	3.1	3.2	3.2	3.3	3.4	3.5	3.6

(*) Elaborat amb dades INE.

(:) Dades no disponibles.

(s) Estimació EUROSTAT.

(b) Ruptura de sèrie.

Font: EUROBARÒMETRE SOCIAL DE CCOO DE CATALUNYA, elaborat amb dades EUROSTAT, INE. Actualització 29 novembre 2010.

PERCENTATGE DE POBLACIÓ DE 25 A 64 ANYS QUE HA ASSOLIT ALMENYS EL CICLE DE SECUNDÀRIA SUPERIOR										
Països	2000	2001	2002	2003	2004	2005	2006	2007	2008	2009
Bèlgica	31.5(b)	31.8	32.7	33.0	33.9	35.0	35.2	35.9	37.3	37.2
Bulgària	49.3	49.7(b)	50.5	49.9	50.0	50.9	53.6	55.1	54.8	54.9
Rep. Txeca	74.5	74.7	76.0	76.5	76.8	76.9	76.8	76.8	76.4	75.9
Dinamarca	52.4	52.3	51.5	48.7	48.3	47.5	46.9	43.3(b)	43.1(p)	42.0
Alemanya	57.4	59.0	60.7	59.5	59.0	58.6(b)	59.3	60.1	59.9	59.1
Estònia	57.1(b)	56.9	57.1	57.8	57.5	55.8	55.2	55.8	54.2	53.0
Irlanda	35.6	35.3	35.2	35.5	34.9	35.6	35.3	35.3	35.6	35.7
Grècia	34.6	34.8	35.9	37.2	38.5	39.4	37.5	37.8	38.4	38.4
França	40.7	40.7	40.6	41.2(b)	41.4	41.3	41.2	41.8	42.4	41.7
Itàlia	35.5(b)	33.2	33.9	35.7	37.7	38.2	38.4	38.7	39.0	39.8
Xipre	36.4	36.2	36.0	35.2	34.9	37.9	39.0	38.9	38.6	38.3
Letònia	65.0	61.4	63.0(b)	65.1	64.6	64.0	63.4	62.4	60.6	60.7
Lituània	41.8	62.0	63.0(b)	62.8	61.4	61.3	61.6	60.0	60.1	60.4
Luxemburg	42.6	41.0	43.0	44.8(b)	39.6	39.3	41.5	39.2	40.3	42.5(p)
Hongria	55.3	56.0	57.2	58.6(b)	58.6	59.3	60.4	61.2	60.5	60.7
Malta	12.8	9.8	9.5	10.6(b)	12.4	13.9	14.2	14.2	14.3(p)	14.5(p)
Holanda	42.1	42.9	42.8	41.7	41.4	41.7	42.2	42.4	41.1	40.6
Àustria	:	:	:	:	61.9	62.8	62.7	62.6	63.0	62.8
Polònia	68.4(b)	68.4	68.3	68.2	68.0	68.0	67.9	67.6	67.6	66.8
Portugal	10.5	11.0	11.3	11.9	12.6	13.6	14.1	13.8	13.9	15.2
Romania	60.0	60.8	61.2	60.9	60.9	62.0	62.5	63.0	62.5	61.4
Eslovènia	59.4(b)	61.4	61.8	60.4	60.6	60.1	60.2	59.6	59.4	60.0
Rep. Eslovaca	73.5	74.2	75.1	74.9	74.2	73.9	74.2	74.7	75.2	75.2
Finlàndia	40.9(b)	41.5	42.6	42.9	43.4	44.2	44.5	44.2	44.5	44.7
Suècia	47.5	55.0(b)	55.0	54.9	54.7	53.9	48.4(p)	48.1(p)	48.0(p)	47.6(p)
Regne Unit	36.0	35.9	36.5	41.9	41.3	41.9	41.9	41.4	41.4	41.2
UE-15	39.8	40.0	40.6	41.4	41.6	42.0	42.0	42.2	42.3	42.0
UE-27	44.9	45.3	45.8	46.4	46.5	46.9	47.0	47.1	47.1	46.8
Espanya	15.9	16.6	17.2	18.0	18.7	20.2	20.9	21.5	21.7	21.8
Catalunya	:	:	:	:	:	:	:	:	23.2	22.1

(b) Ruptura de sèrie.

(p) Valor provisional.

Font: EUROBARÒMETRE SOCIAL DE CCOO DE CATALUNYA, elaborat amb dades EUROSTAT. Actualització 30 novembre 2010.

4.5. Indicadors de jornada laboral

MITJANA D'HORES SETMANALS HABITUALS (Treballadors a temps complet)											
Països	1998	1999	2000	2001	2002	2003	2004	2005	2006	2007	2008
Bèlgica	41.2	38.4	38.5	41.2	41.4	41.3	41.0	41.1	40.9	41.2	40.9
Bulgària	:	:	:	41.4	41.6	41.3	41.8	41.5	41.7	41.9	42.0
Rep. Txeca	45.0	44.7	44.7	42.5	42.7	43.1	42.9	42.8	42.8	42.8	42.7
Dinamarca	40.1	40.0	40.6	40.3	40.3	40.3	40.3	40.3	40.4	40.4	40.2
Alemanya	41.7	41.8	41.8	41.6	41.4	41.0	41.3	41.5	41.8	41.7	41.7
Estònia	42.7	42.0	41.9	42.0	41.6	41.6	41.6	41.3	41.2	41.2	40.9
Irlanda	42.9	42.1	42.0	41.5	41.3	40.9	40.7	40.6	:	40.2	40.0
Grècia	44.5	44.8	44.3	44.2	44.2	44.3	44.1	44.2	44.1	43.8	43.7
França	41.0	40.9	40.2	39.6	38.9	40.7	40.7	41.0	41.0	41.0	41.0
Itàlia	40.6	40.5	40.6	40.6	40.5	40.5	41.4(b)	41.2	41.1	41.1	41.1
Xipre	:	42.6	42.6	41.8	41.7	42.0	42.4	42.3	41.8	41.7	41.9
Letònia	44.1	44.3	44.0	44.6	44.1	43.8	43.3	42.7	42.7	42.0	41.3
Lituània	42.9	:	40.1	39.7	39.5	39.4	39.4	39.4	39.9	40.0	40.1
Luxemburg	40.3	40.6	40.7	40.3	40.2	40.8	40.9	40.9	40.4	39.9	40.0
Hongria	41.8	42.0	41.9	41.5	41.4	41.4	41.3	41.0	41.0	40.9	40.8
Malta	:	:	41.9	40.5	41.4	41.7	41.5	41.5	41.2	41.2	41.2
Holanda	41.0	41.0	41.0	40.9	40.7	40.6	40.6	40.7	40.9	40.9	40.8
Àustria	41.8	41.9	41.8	41.7	41.6	41.5	44.8(b)	44.3	44.3	44.3	44.0
Polònia	:	:	:	43.0	43.4	43.4	43.4	43.2	43.0	42.9	42.7
Portugal	43.1(b)	42.4	42.0	41.9	41.9	41.6	41.8	41.6	41.5	41.6	41.6
Romania	41.1	41.1	41.2	40.9	41.8(b)	41.8	41.5	41.4	41.1	41.0	41.1
Eslovènia	43.9	43.6	43.1	43.2	43.1	42.6	42.9	42.9	42.5	42.5	42.5
Rep. Eslovaca	42.6	42.2	42.2	42.6	42.2	41.0	41.2	41.5	41.6	41.6	41.5
Finlàndia	40.9	41.0	40.9	40.7	40.6	40.6	40.4	40.5	40.3	40.3	40.3
Suècia	41.3	41.3	41.2	41.0	41.0	40.8	40.8	41.1(b)	41.0	41.0	40.9
Regne Unit	44.8	44.3	44.2	44.2	43.9	43.7	43.4	43.2	43.0	43.0	43.0
UE-15	42.1	41.9	41.7	41.6	41.4	41.5	41.7	41.8	41.8	41.8	:
UE-27	:	:	:	41.7	41.6	41.7	41.8	41.9	41.9	41.8	:
Espanya	42.3	42.2	42.1	42.0	41.8	41.6	41.7	42.3(b)	42.2	42.0	41.9
Catalunya *	42.0	41.8	41.6	41.5	41.4	41.3	41.2	42.0	42.0	41.5	41.3

* Elaborat amb dades d'IDESCAT.

(:) Dades no disponibles.

(b) Ruptura de sèrie.

Font: EUROBARÒMETRE SOCIAL DE CCOO DE CATALUNYA, elaborat amb dades EUROSTAT i IDESCAT. Actualització 30 novembre 2010.

4.6. Indicadors de protecció social

DESPESA PÚBLICA TOTAL EN PROTECCIÓ SOCIAL (En % del PIB)									
Països	2000	2001	2002	2003	2004	2005	2006	2007	2008
Bèlgica	26.2	27.2	28.0	29.0	29.2	29.6	30.2	26.8	28.3
Bulgària	10.2	9.7	10.2	9.7	9.7	15.0	14.2	14.1	15.5
Rep. Txeca	19.5	19.5	20.2	20.2	19.3	19.2	18.7	18.6	18.7
Dinamarca	28.9	29.2	29.7	30.9	30.7	30.2	29.2	28.8	29.7
Alemanya	29.3	29.5	30.1	30.5	29.8	29.7	28.7	27.7	27.8 (p)
Estònia	13.9	13.0	12.7	12.5	13.0	12.6	12.2	12.3	15.1
Irlanda	13.9	14.9	17.2	17.8	18.0	18.1	18.4	18.9	22.1
Grècia	23.5	24.3	24.0	23.5	23.6	24.6	24.6	24.5	26.0
França	29.5	29.6	30.4	30.9	31.3	31.4	30.7	30.5	30.8 (p)
Itàlia	24.7	24.9	25.3	25.8	26.0	26.4	26.7 (p)	26.7 (p)	27.8 (p)
Xipre	14.8	14.9	16.3	18.4	18.1	18.4	18.4	18.1	18.4
Letònia	15.4	14.5	14.1	13.9	13.1	12.7	12.6	11.2	12.6 (p)
Lituània	15.8	14.8	14.1	13.6	13.4	13.3	13.4	14.5	16.2 (p)
Luxemburg	19.6	20.9	21.6	22.1	22.3	21.7	20.4	19.3	20.1
Hongria	19.5	19.2	20.3	21.2	20.6	21.9	22.4	22.4	22.7
Malta	16.9	17.8	17.8	18.3	18.7	18.5	18.1	18.0	18.9
Holanda	26.4	26.5	27.6	28.3	28.3	27.9	28.8	28.3	28.5
Àustria	28.4	28.8	29.2	29.6	29.3	28.9	28.4	27.8	28.2
Polònia	19.7	21.0	21.1	21.0	20.1	19.7	19.4	18.1	18.6
Portugal	20.9	21.9	22.9	23.3	23.9	24.6	24.6	24.0	24.3
Romania	13.0	12.8	13.6	13.1	12.8	13.4	12.8	13.6	14.3
Eslovènia	24.2	24.5	24.4	23.7	23.4	23.0	22.7	21.3.(p)	21.5 (p)
Rep. Eslovaca	19.4	19.0	19.1	18.2	17.2	16.5	16.3	16.0	16.0 (p)
Finlàndia	25.1	25.0	25.7	26.6	26.7	26.7	26.4	25.4	26.3
Suècia	29.9	30.5	31.3	32.2	31.6	31.1	30.3	29.1	29.4 (p)
Regne Unit	26.4	26.8	25.7	25.7	25.9	26.3	26.0	23.3	23.7 (p)
UE-15	26.8	27.0	27.3	27.7	27.6	27.7	27.3 (p)	26.4 (p)	27.1 (p)
UE-27	26.4	26.6	26.9	27.2	27.1	27.1	26.7(p)	25.7 (p)	26.4 (p)
Espanya	20.3	20.0	20.4	20.7	20.7	20.9	20.9	21.0 (p)	22.7 (p)
Catalunya (*)	17.1	17.0	17.1	17.2	17.7	17.7	17,6	17,8	:

(*) Elaboració amb dades IDESCAT.

(p) Provisional.

(:) Sense dades.

Font: EUROBARÒMETRE SOCIAL DE CCOO DE CATALUNYA, elaborat amb dades EUROSTAT, IDESCAT. Actualització 14 desembre 2010.

4.7. Indicadors de recerca i desenvolupament

DESPESES INTERIORS BRUTES EN R+D (en % sobre PIB)										
Països	2000	2001	2002	2003	2004	2005	2006	2007	2008	2009
Bèlgica	1.97	2.07	1.94	1.88	1.86	1.83	1.86	1.90	1.96(p)	1.96(p)
Bulgària	0.51	0.46	0.48	0.48	0.49	0.46	0.46	0.45	0.47	0.53(p)
Rep. Txeca	1.21	1.20	1.20	1.25	1.25	1.41	1.55	1.54	1.47	1.53
Dinamarca	2.24	2.39	2.51	2.58	2.48	2.46	2.48	2.55(b)	2.87(e)	3.02(e)
Alemanya	2.45	2.46	2.49	2.52	2.49	2.49	2.53	2.53	2.68	2.82(e)
Estònia	0.60	0.70	0.72	0.77	0.85	0.93	1.13	1.10	1.29	1.42(p)
Irlanda	1.12	1.10	1.10	1.17	1.23	1.25	1.25	1.29	1.45	1.77(p)
Grècia	:	0.58	:	0.57	0.55(e)	0.59	0.58(e)	0.58(e)	:	:
França	2.15(b)	2.20	2.23	2.17	2.15(b)	2.10	2.10	2.07	2.11	2.21(p)
Itàlia	1.05	1.09	1.13	1.11	1.10	1.09	1.13	1.18	1.23	1.27(p)
Xipre	0.24	0.25	0.30	0.35	0.37	0.40	0.43	0.44	0.43	0.46(p)
Letònia	0.44	0.41	0.42	0.38	0.42	0.56	0.70	0.59	0.61	0.46
Lituània	0.59	0.67	0.66	0.67	0.75	0.75	0.79	0.81	0.80	0.84
Luxemburg	1.65	:	:	1.65	1.63	1.56	1.65	1.58(e)	1.56	1.68(p)
Hongria	0.79	0.92	1.00	0.93	0.87(b)	0.95	1.00	0.97	1.00	1.15
Malta	:	:	0.26	0.26	0.53(b)	0.57	0.61	0.58(p)	0.57	0.55
Holanda	1.82	1.80	1.72	1.92(b)	1.93	1.90	1.88	1.81	1.76	1.84(p)
Àustria	1.94(e)	2.07(e)	2.14	2.26(e)	2.26	2.45(e)	2.46	2.52	2.67(e)	2.75(e)
Polònia	0.64	0.62	0.56	0.54	0.56	0.57	0.56	0.57	0.60	0.59
Portugal	0.73(e)	0.77	0.73(e)	0.71	0.75(e)	0.78	0.99(e)	1.17	1.50	1.66(p)
Rumania	0.37	0.39	0.38	0.39	0.39	0.41	0.45	0.52	0.58	0.48
Eslovènia	1.39	1.50	1.47	1.27	1.40	1.44	1.56	1.45	1.65(b)	1.86
Rep. Eslovaca	0.65	0.63	0.57	0.57	0.51	0.51	0.49	0.46	0.47	0.48
Finlàndia	3.35	3.32	3.37	3.44	3.45	3.48	3.48	3.47	3.72	3.96
Suècia	:	4.13	:	3.80	3.58	3.56(b)	3.68(e)	3.53	3.68(e)	3.60(e)
Regne Unit	1.81	1.79	1.79	1.75	1.68	1.73	1.75	1.78	1.77	1.87(p)
UE-15	1.92(s)	1.92(s)	1.93(s)	1.93(s)	1.89(s)	1.89(s)	1.92(s)	1.93(s)	2.01(s)	2.10(s)
UE-27	1.86(s)	1.86(s)	1.87(s)	1.86(s)	1.83(s)	1.82(s)	1.85(s)	1.85(s)	1.92(s)	2.01(s)
Espanya	0.91	0.91	0.99	1.05	1.06	1.12	1.20	1.27	1.35	1.38
Catalunya	1.06	1.04	1.18	1.27	1.33	1.35	1.42	1.47	:	:

(b) Ruptura de sèrie.

(e) Estimació.

(p) Provisional.

(s) Estimació Eurostat.

(:) Sense dades.

Font: EUROBARÒMETRE SOCIAL DE CCOO DE CATALUNYA, elaborat amb dades EUROSTAT. Actualització 14 desembre 2010.

4.8. Indicadors de salaris

4.8.1. Salari mínim i diferència salarial entre homes i dones

SALARI MÍNIM VIGENT a 1 DE GENER*										
(salari mínim brut en euros/mes, per treball a temps complet i corresponent a 12 pagues per any)										
Països	2001	2002	2003	2004	2005	2006	2007	2008	2009	2010
Bèlgica	1117.9	1140.2	1163	1186.3	1210	1234	1259	1309.6	1387.5	1387.5
Bulgària	44.5	51.4	56.3	61.4	76.7	81.8	92	112.5	122.7	122.7
Rep. Txeca	142.7	178.3	196.4	206.7	235.9	261.0	291.7	300.4	297.7	302.2
Dinamarca	:	:	:	:	:	:	:	:	:	:
Alemanya	:	:	:	:	:	:	:	:	:	:
Estònia	102.3	118.2	138	158.5	171.9	191.7	230.1	278	278	278
Irlanda	944.7	1008.9	1073.2	1073.2	1183	1292.9	1402.7	1461.9	1461.9	1461.9
Grècia	543.6	571.7	606.5	630.8	667.7	709.7	730.3	794	817.8	862.8
França	1083.3	1127.2	1154.3	1215.1	1286.1	1217.9	1254.3	1280.1	1321	1343.8
Itàlia	:	:	:	:	:	:	:	:	:	:
Xipre	:	:	:	:	:	:	:	:	:	:
Letònia	86.8	107.9	114	119	114.6	129.3	172.1	229.8	254.1	253.8
Lituània	115.5	122.1	124.6	130.3	144.8	159.3	173.8	231.7	231.7	231.7
Luxemburg	1258.8	1290.2	1368.7	1403	1466.7	1503.4	1570.3	1570.3	1641.7	1682.8
Hongria	151	203.9	211.6	201.9	231.7	247.2	260.2	271.9	268.1	271.8
Malta	530.4	557.5	550.5	540.8	555.1	584.3	601.9	617.2	634.9	659.9
Holanda	1154.5	1206.6	1249.2	1264.8	1264.8	1.27.6	1300.8	1335	1381.2	1407.6
Àustria	:	:	:	:	:	:	:	:	:	:
Polònia	197.4	217.4	199	175.3	207.9	232.9	244.3	313.3	307.2	320.9
Portugal	390	406	416	426	437	450	470.2	497	525	554.2
Rumania	41.4	50.3	71.2	68	78.7	89.7	115.3	138.6	149.2	141.6
Eslovènia	395.3	432.6	450.3	471	490.1	511.9	521.8	538.5	589.2	597.4
Rep. Eslovaca	100.2	115.0	134.2	147.7	167.8	182.2	220.7	241.2	295.5	307.7
Finlàndia	:	:	:	:	:	:	:	:	:	:
Suècia	:	:	:	:	:	:	:	:	:	:
Regne Unit	977.4	1109.3	1063.8	1054.2	1134.7	1212.7	1315	1242.2	995.3	1076.5
UE-15	:	:	:	:	:	:	:	:	:	:
UE-25	:	:	:	:	:	:	:	:	:	:
Espanya	505.7	515.9	526.4	537.3	598.5	631.1	665.7	700	728	738.9
Catalunya	505.7	515.9	526.4	537.3	598.5	631.1	665.7	700	728	738.9

(*) Es recull el salari mínim vigent a 1 de gener de cada any, calculat sobre 12 pagues anuals. No incorpora increments posteriors registrats durant l'any.

(:) Dades no disponibles.

Font: EUROBARÒMETRE SOCIAL DE CCOO DE CATALUNYA, elaborat amb dades EUROSTAT. Actualització 2 desembre 2010.

DIFERÈNCIA SALARIAL ENTRE HOMES I DONES (Diferència percentual entre la remuneració bruta mitjana d'homes i dones)										
Països	1998	1999	2000	2001	2002	2003	2004	2005	2006	2007
Bèlgica	9	11	13	12	:	:	6(b)	7	:	:
Bulgària	:	:	:	22(r)	21(r)	18(r)	16(r)	15(r)	10.8(b)	10.7(p)
Rep. Txeca	25	22	22	20	19	19	19	19	23.1(b)	23.3
Dinamarca	12	14	15	15	18(b)	18	17	18	17.6(b)	17.3
Alemanya	22	19	21	21	22(b)	23	23	22	:	:
Estònia	26	26	25	24	24	24	24	25	28.4(b)	29.5
Irlanda	20	22	19	17	:	14(b)	11(p)	9(p)	17.6(b)	17.5
Grècia	12	13	15	18	17	11(b)	10	9(p)	:	:
França	12	12	13	14	13	12(b)	12	12	:	:
Itàlia	7	8	6	6	:	:	7(p)	9	:	:
Xipre	26	27	26	26	25	25	25	25	22.2(b)	22.8
Letònia	20	20	20	16	16	16	14(b)(r)	16(r)	13.4(b)	13.2
Lituània	22	16	16	16	16	17	16	15	16.7(b)	19.0
Luxemburg	18	17	15	16	17	15	14	14	:	:
Hongria	23	21	21	20	16	12(r)	14(r)	11	14.6(b)	16.1
Malta	:	:	11	9	6	4	4	4	:	:
Holanda	21	21	21	19	19	18	19	18	23.1(b)	23.0
Àustria	21	21	20	20	:	17(b)	18	18	:	:
Polònia	:	15	:	12	11	11	10	10	7.2(b)	7.2
Portugal	6	5	8	10	8	9	5(b)	9	:	:
Rumania	20	17	17	18	17	18	14(b)	13	6.5(b)	10.8
Eslovènia	11	14	12	11	9	7(p)	8(p)	8(p)	7.5(b)	7.9
Rep. Eslovaca	:	23	22	23	27	23	24	24	25.2(b)	22.7
Finlàndia	19	19	17	17	20(b)	20	20	20	21.1(b)	19.9
Suècia	18	17	18	18	17	16	17	16	16.4(b)	17.5
Regne Unit	24	22	21	21	23(b)	22	22	16(r)	24.0(b)	21.0
UE-15	16(s)	15(s)	16(s)	16(s)	16(s)	16(s)	15(s)(r)	15(s)	:	:
UE-27	17(s)	16(s)	16(s)	16(s)	16(s)	15(s)	15(s)	15(s)	:	:
Espanya*	16	14	15	17	21(b)	18	15	13(p)	17.9(b)	17.1
Catalunya*	:	:	:	:	:	:	17.6	15	24.8(b)	23.1

(b) Ruptura de sèrie. Des del 2006 les dades es calculen a partir de la metodologia de l'enquesta estructural d'assalariats (Normativa CE 530/1999).

(s) Estimació d'Eurostat.

(p) Dades provisionals.

(r) Valor revisat.

(:) Dades no disponibles.

(*) Dades per a Catalunya segons IDESCAT.

Font: EUROBARÒMETRE SOCIAL DE CCOO DE CATALUNYA, elaborat amb dades EUROSTAT (NACE Rev. 1.1.) i IDESCAT per a Catalunya i Espanya. Actualització 9 de desembre 2010.

4.8.2. Evolució dels costos de la mà d'obra i del treball i productivitat de l'hora treballada

EVOLUCIÓ DEL COST DE LA MÀ D'OBRA DE LA INDÚSTRIA I ELS SERVEIS (excepte administració pública). (any 2000=100)										
Països	1999	2000	2001	2002	2003	2004	2005	2006	2007	2008
Bèlgica	98.1	100.0	105.2	109.9	112.0	114.5	117.4	120.4	125.0	:
Bulgària	89.7	100.0	108.8	112.1	120.1	125.7	132.9	140.2	164.8	196.7
Rep. Txeca	92.9	100.0	112.3	120.8	127.7	135.6	140.4	149.4	161.2	173.9
Dinamarca	96.0	100.0	104.5	108.5	112.4	116.1	119.6	123.1	127.4	132.0
Alemanya	96.8	100.0	102.6	104.9	107.6	109.0	109.8	111.6	112.9	115.7
Estònia	91.1	100.0	113.3	127.8	139.8	148.6	164.4	192.1	230.9	262.7
Irlanda	92.7	100.0	108.5	112.8	119.0	125.0	130.5	136.3	143.2	147.5
Grècia	94.9	100.0	106.0	113.5	116.6	127.0	127.7	137.6	142.6	162.0
França	96.0	100.0	103.7	107.5	110.2	114.2	118.2	122.1	126.2	129.5
Itàlia	98.1	100.0	103.1	106.4	110.4	113.0	116.2	117.2	119.5	124.8
Xipre	93.4	100.0	105.7	111.6	118.6	124.6	129.5	135.6	144.8	154.0
Letònia	96.9	100.0	107.5	116.5	128.2	141.9	163.3	201.3	262.3	323.7
Lituània	104.5	100.0	101.1	105.4	109.5	114.4	127.5	151.0	182.5	213.9
Luxemburg	96.1	100.0	104.8	108.9	113.0	115.6	120.5	123.6	126.2	130.6
Hongria	87.6	100.0	114.8	130.4	138.5	150.4	161.3	175.7	192.5	207.9
Malta	94.9(p)	100.0	103.6(p)	107.6(p)	109.8(p)	117.9(p)	120.1(p)	123.0(p)	124.8(p)	127.0(p)
Holanda	95.8	100.0	106.1	111.6	116.0	119.9	121.5	124.8	128.6	133.4
Àustria	98.1	100.0	102.6	105.7	107.6	106.2	110.3	112.7	116.7	120.2
Polònia	94.1	100.0	120.7	123.3	127.6	132.0	137.0	145.0	161.2	178.7
Portugal	97.4	100.0	105.4	111.1	113.8	117.6	119.9	121.9	126.7	132.1
Romania	68.2	100.0	146.1	185.0	214.9	249.5	286.0	340.4	412.2	500.4
Eslovènia	89.2	100.0	113.0	117.8	127.4	136.7	143.5	152.5	160.7	176.2
Rep. Eslovaca	93.5	100.0	107.6	125.0	137.3	145.2	157.5	169.1	181.4	191.9
Finlàndia	97.4	100.0	106.7	111.7	116.1	118.8	125.1	127.7	130.8	137.9
Suècia	95.7	100.0	105.2	108.7	114.0	117.6	121.4	123.4	127.7	131.0
Regne Unit	95.3	100.0	105.6	110.6	115.6	123.5	127.8	132.4	139.4	146.0
UE-15	96.2	100.0	104.6	108.6	112.4	116.4	119.5	123.0	127.3	132.4
UE-27	96.1	100.0	104.8	108.9	112.8	116.8	120.0	123.6	128.1	133.5
Espanya	95.5	100.0	105.6	111.3	116.7	121.4	125.9	130.9	136.2	143.0
Catalunya	:	:	:	:	:	:	:	:	:	:

(:) Dades no disponibles.

(p) Dades provisionals.

Font: EUROBARÒMETRE SOCIAL DE CCOO DE CATALUNYA, elaborat amb dades EUROSTAT. Actualització 9 de desembre 2010.

COST HORARI DE LA MÀ D'OBRA (Totes les activitats excepte agricultura, pesca, servei domèstic i organismes extraterritorials)										
Països	1999	2000	2001	2002	2003	2004	2005	2006	2007	2008
Bèlgica	:	:	:	:	:	29.20	29.57	30.43	31.64	32.74
Bulgària	1.05(e)	1.20	1.28	1.35	1.42	1.51	1.61	1.71	1.96	:
Rep. Txeca	3.29	3.69	4.46	5.24	5.47	5.78	6.56	7.14	7.86	:
Dinamarca	:	:	:	:	:	:	30.74	31.8	33.29	:
Alemanya	24.20	25.10	25.70	26.30	26.80	26.90	27.00	27.40	27.60	:
Estònia	2.58	2.84	3.19	3.62	3.98	4.25	4.71	5.49	6.60	7.61
Irlanda	:	:	:	:	:	:	:	:	:	:
Grècia	:	:	:	:	:	:	:	:	:	:
França	:	:	:	:	:	:	:	:	:	:
Itàlia	:	:	:	:	:	:	:	:	:	:
Xipre	9.16	9.74	10.14	10.74	11.42	12.03	12.71	13.13	13.59	14.56
Letònia	1.87	2.24	2.34	2.50	2.49	2.64	2.91	3.58	4.68	5.70
Lituània	:	2.60	2.73	2.90	3.11	3.26	3.62	4.27	5.06	:
Luxemburg	:	:	:	:	:	30.34	31.40	32.39	33.30	33.95
Hongria	:	:	:	:	5.34	5.72	6.57	6.52	7.39	:
Malta	:	:	:	7.75	8.02	8.18	8.41	8.68	8.78	:
Holanda	:	:	:	:	:	:	:	:	:	:
Àustria	:	23.09	23.58	24.06	24.80	25.15	25.56	25.89	26.19	26.40
Polònia	4.08	4.51	5.39	5.38	4.88	4.92	5.78	6.28	7.03	:
Portugal	:	:	:	:	:	11.30	11.70	12.13	12.51	12.97
Romania	:	1.39	1.52	1.64	1.60	1.78	2.38	2.82	3.56	:
Eslovènia	9.44	9.56	10.23	10.89	11.36	11.12	11.49	12.09	12.71	:
Rep. Eslovaca	2.57	2.84	3.04	3.32	3.85	4.23	4.59	5.15	6.15	:
Finlàndia	:	22.13	:	23.40	24.36	24.87	26.15	26.64	27.31	28.77
Suècia	:	:	:	:	:	29.00	29.44	30.21	30.89	:
Regne Unit	20.43	23.27	23.93	24.66	23.19	24.49	24.89	25.86	26.46	:
UE-15	:	:	:	:	:	:	24.01	:	:	:
UE-27	:	:	:	:	:	18.05	18.69	17.71	:	:
Espanya	:	14.38	13.28	13.84	14.47	15.03	15.53	16.15	16.86	:
Catalunya*	:	13.38	14.03	14.73	15.40	16.10	16.65	17.33	18.30	19.53

(:) Dades no disponibles.

(*) Mitjana anual calculada sobre les dades trimestrals de l'IDESCAT.

Font: EUROBARÒMETRE SOCIAL DE CCOO DE CATALUNYA, elaborat amb dades EUROSTAT i IDESCAT. Actualització 10 de desembre 2010.

COST MENSUAL DE LA MÀ D'OBRA (Totes les activitats excepte agricultura, pesca, servei domèstic i organismes extraterritorials)										
Països	1999	2000	2001	2002	2003	2004	2005	2006	2007	2008
Bèlgica	:	:	:	:	:	3,659.2	3,706.0	3,814.0	3,965.7	4,103.3
Bulgària	:	173.1	186.5	196.1	205.7	218.6	234.7	249.0	287.4	:
Rep. Txeca	505.1	562.7	641.5	753.8	780.9	837.3	948.8	1,030.6	1,126.2	:
Dinamarca	:	:	:	:	:	:	4,059.8	4,221.2	4,381.0	:
Alemanya	3,313.0	3,422.0	3,510.0	3,594.0	3,692.0	3,750.0	3,768.0	3,819.0	3,853.0	:
Estònia	389.7	425.9	486.7	547.2	596.0	644.0	711.8	827.1	994.5	1,134.2
Irlanda	:	:	:	:	:	:	:	:	:	:
Grècia	:	:	:	:	:	:	:	:	:	:
França	:	:	:	:	:	:	:	:	:	:
Itàlia	:	:	:	:	:	:	:	:	:	:
Xipre	1,570.3	1,665.7	1,734.7	1,833.8	1,950.0	2,058.9	2,189.6	2,276.9	2,368.4	2,516.2
Letònia	286.5	340.4	353.6	370.6	370.2	402.8	448.5	552.4	719.4	865.3
Lituània	:	381.3	412.0	446.9	466.9	495.0	545.1	636.6	759.7	:
Luxemburg	:	:	:	:	:	4,386.0	4,517.0	4,658.0	4,817.0	4,918.0
Hongria	:	:	:	:	814.4	875.3	1,018.5	994.8	1,104.3	:
Malta	:	:	:	1,250.7	1,253.5	1,271.1	1,302.1	1,353.7	1,390.9	:
Holanda	:	:	:	:	:	:	:	:	:	:
Àustria	:	3,361.0	3,430.0	3,485.0	3,603.0	3,660.0	3,717.0	3,782.0	3,847.0	3,850.0
Polònia	588.3	655.4	769.4	760.7	686.8	687.9	808.4	878.4	983.2	:
Portugal	:	:	:	:	:	1,603.4	1,669.4	1,734.6	1,788.4	1,853.7
Romania	176	213.1	220.1	245.6	244.2	273.4	365.1	434.2	549.1	:
Eslovènia	1,373.5	1,358.2	1,452.3	1,542.4	1,603.3	1,618.0	1,699.0	1,772.5	1,871.0	:
Rep. Eslovaca	340.2	398.5	416.4	481.8	517.8	583.2	619.9	711.4	842.3	:
Finlàndia	:	:	:	3,159.0	3,289.0	3,358.0	3,531.0	3,598.0	3,687.0	3,885.0
Suècia	:	:	:	:	:	4,072.1	4,133.5	4,242.0	4,337.5	:
Regne Unit	3,093.8	3,517.8	3,618.1	3,719.6	3,525.8	3,727.6	4,026.0	4,190.8	4,237.7	:
UE-15	:	:	:	:	:	:	3,466.1	:	:	:
UE-27	:	:	:	:	:	2,573.6	2,699.6	2,450.2	:	:
Espanya	:	2,019.8	1,857.9(b)	1,930.2	2,007.6	2,069.8	2,125.2	2,196.7	2,283.8	:
Catalunya*	:	1,842.3	1,926.4	2,029.9	2,109.9	2,185.5	2,243.4	2,322.8	2,437.9	2,619.7

(:) Dades no disponibles.

(*) Mitjana anual calculada sobre les dades trimestrals de l'IDESCAT.

Font: EUROBARÒMETRE SOCIAL DE CCOO DE CATALUNYA, elaborat amb dades EUROSTAT i INE . Actualització 13 de desembre 2010.

EVOLUCIÓ DEL COST UNITARI DEL TREBALL REAL											
Països	1999	2000	2001	2002	2003	2004	2005	2006	2007	2008	2009
Bèlgica	1.1	-1.5	2.2	0.3	-0.9	-2.7	-0.9	-0.5	-0.2	2.4	3.2
Bulgària	-3.8	-6.0	1.8	-3.0	-0.6	-2.1	-1.7	-3.5	0.1	3.7	8.4
Rep. Txeca	0.4	0.7	0.9	3.1	2.7	-2.9	0.0	0.0	-0.5	3.2	1.0
Dinamarca	0.5	-2.4	1.9	1.0	0.6	-1.9	-0.7	0.1	2.4	2.8	4.3
Alemanya	0.1	1.3	-0.4	-0.6	-0.3	-1.4	-1.6	-2.0	-1.9	1.3	3.7
Estònia	-2.7	-1.9	-2.3	-0.9	1.0	1.0	-2.1	0.4	6.2	8.4	1.2
Irlanda	-3.5	-2.6	-0.6	-4.2	0.6	1.9	2.5	0.0	2.3	7.5	3.6
Grècia	:	:	-3.4	6.5	-2.3	-0.7(p)	-0.9(p)	-0.8(p)	0.6(p)	2.4(p)	2.7(p)
França	0.9	-0.2	0.3	0.6	-0.1	-0.5	-0.2	-0.3	-0.9	0.3	2.4
Itàlia	-0.2	-1.4	0.1	0.2	0.9	-0.5	0.7	0.3	-0.6	1.7	2.1
Xipre	-0.8	-1.1	-1.4	3.6	4.3	-1.7	-0.9	-2.3	-3.4	-2.1	6.3(f)
Letònia	-1.7	-6.9	-3.9	-4.1	2.0	-0.4	4.2	4.9	5.8	6.6	-5.6
Lituània	2.9	-8.5	-3.2	1.6	1.8	0.8	-0.6	3.4	-1.8	0.5	0.9
Luxemburg	-4.4	0.5	6.4	0.1	-4.4	-0.6	-2.4	-5.1	-2.0	1.2	7.1
Hongria	-2.7	2.1	-3.0	0.9	0.6	-1.1	1.3	-1.9	-0.3	0.0	-2.4
Malta	:	:	5.6	-2.1	2.9	-1.1	-3.7	-1.7	-1.9	1.9	1.9
Holanda	-0.5	-1.2	-0.1	0.9	0.3	-0.5	-2.8	-1.1	-0.2	0.6	5.3
Àustria	-0.4	-1.6	-0.4	-1.1	0.2	-1.8	-0.7	-1.0	-0.9	0.9	4.2
Polònia	-1.4	-2.5	2.9	-4.4	-3.7	-6.0	-2.3(b)	-2.5	-1.3	4.3	-2.0
Portugal	-0.5	1.4	0.3	-0.5	0.8	-1.4	1.0	-1.8	-1.6	1.1	3.3
Romania	:	14.8	5.4	-19.0	-1.5	-10.8	8.4	-5.1	1.5	6.6	13.4(f)
Eslovènia	-1.9	1.5	0.5	-1.3	-1.0	0.3	-0.7	-1.0	-1.5	1.8	5.1
Rep. Eslovaca	-3.0	0.2	-2.0	0.1	-0.9	-2.7	1.8	-1.4	-1.0	1.1	8.7
Finlàndia	-0.1	-1.6	0.6	-0.4	1.5	-0.5	1.7	-0.5	-2.4	3.9	6.8
Suècia	-2.0	3.7	2.7	-1.1	-1.5	-1.2	-0.7	-2.4	1.4	-0.1	2.9
Regne Unit	0.3	1.7	1.3	-1.2	-0.1	-0.6	0.4	-0.4	0.0	-0.7	4.3
UE-15	0.0	0.3	0.2	-0.3	-0.3	-1.0	-0.5	-0.8	-0.6	0.8	3.0
UE-27	-0.1	0.2	0.1	-0.4	-0.3	-1.5	-0.6	-1.1	-0.8	0.7	2.9
Espanya	-0.7	-0.6	-1.0	-1.2	-1.3	-1.5	-0.9	-0.9	0.7	2.4	0.2
Catalunya*	:	:	-1.8	-1.3	-1.2	-1.7	-0.7	-1.0	0.5	1.9	:

(f): Previsió.

(p) Dades provisionals.

(:) Dades no disponibles.

(b) Ruptura de sèrie.

(*) Dades per a Catalunya segons IDESCAT.

Font: EUROBARÒMETRE SOCIAL DE CCOO DE CATALUNYA, elaborat amb dades EUROSTAT i IDESCAT. Actualització 13 de desembre de 2010.

4.9. Salut laboral/Seguretat

EVOLUCIÓ DELS ACCIDENTS GREUS PER CADA 100.000 TREBALLADORS (1998=100)									
Països	1998	1999	2000	2001	2002	2003	2004	2005	2006
Bèlgica	100	96	82(b)	83	72	68	65	62	60
Bulgària	100	84	100(b)	90	84	68	61	58	58
Rep. Txeca	100	93	91	91	89	80	81	80	78
Dinamarca	100	95	89	90	82	76	79	83	84
Alemanya	100	99	96	88	82	74	73	65	66
Estònia	100	106	105	132	125	128	124	126	120
Irlanda	100	:	:	:	100	105	94	101	107
Grècia	100	93	88	86	83	71	66	55	55
França	100	101	102	98	99	95	90	90	82
Itàlia	100	99	99	92	83	80	75	71	69
Xipre	:	100	112	112	92	103	103	97	86
Letònia	100	75	65	116	108	84	79	92	91
Lituània	100	90	94	85	86	82	82	104	101
Luxemburg	100	105	104	97	109	107	94	72	78
Hongria	100	93	93	86	84	83	79	79	74
Malta	100	113	77	94	91	90	83	77	85
Holanda	100	108(b)	105	92	100(b)	82	73	100(b)	:
Àustria	100	99	92	83	84	79	79	77	72
Polònia	100	86	85	78	76	82	84	80	88
Portugal	100	92	88	91	74	72	75	74	76
Rumania	100	100	106	113	104	111	103	96	94
Eslovènia	100	100	98	94	94	98	98	84	70
Rep. Eslovaca	100	92	87	83	77	68	54	52	64
Finlàndia	100	91	89	87(b)	85	83	83	88	88
Suècia	100	107	111	113	101	94	86	85	82
Regne Unit	100	106	106	110	108	107	88	84	75
UE-15	100	100	98	94	86	81	78	76	74
UE-27	:	:	100	96	88	84	80	78	76
Espanya	100	107	108	106	103	100	92	87	85
Catalunya *	100	100	84	93	89	83	82	69	69

* Elaboració pròpia a partir de dades del Departament d'Empresa i Ocupació de la Generalitat de Catalunya.

(b) Ruptura de sèrie.

Font: EUROBARÒMETRE SOCIAL DE CCOO DE CATALUNYA, elaborat amb dades EUROSTAT. Actualització 23 de desembre 2010.

