



ESTUDIS

14

**Situació i estadístiques de
l'economia catalana 2005**

CCOO
CERES

**Centre d'estudis
i recerca sindicals**

ÍNDIX

1. Presentació	7
2. Situació de l'economia catalana 2005.....	9
2.1. Síntesi	10
2.2. La producció agregada.....	13
2.2.1. L'activitat del sector industrial	15
2.2.2. L'activitat del sector de la construcció	20
2.2.3. L'activitat del sector del turisme	24
2.3. Altres elements de demanda	29
2.3.1. La matriculació de vehicles.....	29
2.3.2. Compres de les famílies	30
2.4. El sector exterior	32
2.5. La inflació	35
2.6. El mercat de treball	38
2.7. L'activitat empresarial	44
2.8. Terminologia	45
2.9. Fonts documentals.....	56
3. Estadístiques sociolaborals. Any 2005.....	59
3.1. Introducció	60
3.2. Indicadors econòmics.....	60
3.3. Indicadors d'ocupació i d'atur.....	64
3.4. Condicions de treball i relacions laborals.....	73
3.5. Indicadors de prestacions socials	84
3.6. R+D: recerca i desenvolupament	86
3.7. Terminologia	87
3.8. Fonts documentals.....	89
4. Pressupostos de la Generalitat de Catalunya per al 2006.....	91
4.1. Resum	92
4.2. Canvis en la presentació dels pressupostos	97
4.3. El pressupost per al 2006. Observacions generals.....	103
4.3.1. Les despeses del sector Administració pública de la Generalitat i del sector públic de la Generalitat.....	103

4.3.2. Els ingressos i el dèficit del sector Administració pública de la Generalitat	106
4.3.3. El dèficit del sector públic de la Generalitat	110
4.3.4. La inversió del sector públic de la Generalitat.....	111
4.4. Dotacions pressupostàries previstes en compliment de l'Acord estratègic.....	113
4.4.1. Seguiment de les mesures prioritàries de la CONC.....	114
4.4.2. Quadre resum dels recursos destinats a les mesures prioritàries de la CONC	122
5. Resum i comentaris de la Llei de mesures financeres per al 2006.....	125
5.1. Introducció	126
5.2. Títol I. Mesures sobre tributs.....	126
1.1.1. Tributs propis: a) Gravamen de protecció civil. b) Cànon d'aigües.....	126
1.1.2. Taxes i preus públics: a) Nous fets imposables. b) Modificacions en les quotes de taxes ja existents	128
1.1.3. Tributs cedits: a) Tributs sobre el joc.....	135
5.3. Títol II. Mesures en el règim jurídic de les finances públiques.....	136

Presentació

Aquesta publicació, que apareix per segon any consecutiu, inclou diversos materials elaborats pel Centre d'Estudis i Recerca Sindicals (CERES) sobre la situació i les estadístiques de l'economia catalana el 2005 i els pressupostos de la Generalitat per al 2006.

L'objectiu és que sigui una eina útil per al coneixement i per a l'anàlisi de la nostra realitat socioeconòmica, aprofundint els aspectes que tenen una major rellevància per als quadres sindicals i tractant de combinar el rigor en l'exposició amb una redacció entenedora.

La publicació analitza l'evolució dels paràmetres més significatius de l'economia catalana durant el 2005 i inclou les dades actualitzades dels diferents indicadors econòmics, socials i laborals amb comentaris per facilitar-ne la comprensió.

D'altra banda, s'hi analitzen els pressupostos de la Generalitat per al 2006 i, en particular, les dotacions pressupostàries previstes en el compliment de l'Acord estratègic per a la internacionalització, la qualitat de l'ocupació i la competitivitat de l'economia catalana. També s'hi fa un seguiment dels recursos destinats a les mesures prioritàries plantejades per la Comissió Obrera Nacional de Catalunya.

Al final, s'hi valoren les principals novetats tributàries i les relatives al règim jurídic de les finances públiques incloses en la Llei de mesures financeres que acompanya els pressupostos de la Generalitat per al 2006.

Barcelona, març del 2006



Situació de l'economia catalana 2005

2. SITUACIÓ DE L'ECONOMIA CATALANA 2005

2.1. Síntesi

- a) L'activitat econòmica catalana al llarg del 2005 experimentarà, segons les previsions oficials, un creixement d'un 3,3 %, de manera que consolidarà els ritmes de creixement real dels dos anys precedents, amb una lleugera tendència a l'alça.
- b) Des de la perspectiva de la demanda, la demanda interna (consum públic i privat i formació bruta de capital) segueix essent el principal sustentador de l'activitat, enfront d'una aportació negativa al creixement del saldo exterior d'un -1,9 %, explicada per l'aportació negativa al creixement que està fent el saldo amb l'estranger d'un -2,6 %.
- c) La demanda interna manté un comportament relativament equilibrat dels seus tres components, que consoliden el seu dinamisme en termes reals: el consum de les llars, amb un creixement d'un 4,6 %; la despesa pública, amb un creixement d'un 5,8 %, i la formació bruta de capital, amb un creixement d'un 6,4 %.
- d) El consum de les llars manté un creixement en el 2005 pràcticament igual que al llarg del 2004. La matriculació de vehicles (no tant la matriculació de turismes) i les vendes, tant en grans superfícies com en el comerç al detall, mostren un comportament expansiu al llarg del 2005, amb taxes de creixement suficientment elevades per fer esperar que la despesa de consum segueixi tirant l'activitat econòmica.
- e) S'espera que la demanda d'inversió de l'economia catalana expressada a través de la formació bruta de capital mantingui al llarg del 2005 la recuperació iniciada el 2003, sobretot per la inversió en construcció. El canvi de base en la comptabilitat nacional encara no permet de tenir els creixements trimestrals dels béns d'equip i de construcció per a l'economia catalana. Les dades d'inversió industrial publicades pel Departament de Treball i Indústria mostren en les darreres estimacions un creixement nominal de la inversió industrial per al 2005 d'un 5,7 % (que cal matisar tant pel creixement dels preus de béns d'equip, d'un 1,7 %, com per l'increment dels costos de la construcció, d'un 5,5 %), mentre que les dades d'inversió de les empreses no financeres catalanes de la Central de Balanços mostren creixements nominals al voltant d'un 5 % per al primer semestre del 2005. De totes maneres, i com ja es va posar de manifest l'any precedent, això contrasta amb la caiguda de la producció industrial de béns d'equipament, i es tradueix en un increment del valor de les importacions de béns de capital. Pel que fa al component de la construcció, les dades de consum aparent de ciment, com de licitació oficial d'obres, així com d'afiliació a la Seguretat Social, indiquen una acceleració en el creixement de l'activitat de construcció en els tres primers trimestres del 2005. A més, es constata un increment en els costos de la construcció iniciat el 2004 que caldrà veure com absorbeix la demanda.
- f) Per a l'any 2005 es preveu que el saldo exterior català (encara amb valors positius) faci una aportació negativa d'un -1,9 % al creixement de l'activitat econòmica. En les relacions amb l'estranger, fins al mes de novembre del 2005, es confirma un empitjorament del saldo comercial, i es preveu que les bones dades de viatgers estrangers en establiments

hotelers i de pernoctacions hoteleres no seran suficients per compensar les relacions comercials negatives. El comportament negatiu del saldo comercial amb l'estranger respon principalment al saldo negatiu de béns intermedis, que se situa en un valor acumulat fins al mes de novembre del 2005 de -14.485,1 milions d'euros, de manera que empitjora en un 24,7 % respecte al mateix període del 2004. Les dues restants balances comercials, saldo de béns de consum i saldo de béns de capital, també han empitjorat. El saldo de béns de consum, amb un dèficit de -5.107,8 milions d'euros fins al mes de novembre, ha experimentat un creixement del valor de les importacions per sobre del creixement de les vendes a l'exterior. El saldo de béns de capital, tot i experimentar un creixement de les exportacions de béns de capital d'un 20,6 %, per sobre del creixement de les importacions d'aquests béns, no ha estat suficient per reduir el seu dèficit, que s'ha situat en -3.583,6 milions d'euros fins al mes de novembre del 2005. Tot i així, el creixement en la importació de béns d'equipament es podria relacionar amb una recuperació de la inversió de les empreses catalanes, i, per tant, des d'aquesta perspectiva cal valorar-ho positivament. Per tant, en termes conjunts una part de la dinàmica de la demanda interna catalana segueix canalitzant-se cap a l'exterior.

- g) Des de la perspectiva de l'oferta, aquesta previsió del creixement de l'activitat econòmica per al 2005 es veu recollida en la mitjana de creixement dels tres primers trimestres de l'any, que ha estat d'un 3,3 %. Aquest increment, com ja va succeir el 2003 i el 2004, estaria sostingut, principalment, per dos elements: el comportament de la producció de serveis, amb un creixement respecte als tres primers trimestres del 2004 d'un 4,3 %, de manera que millora el seu creixement respecte als dos anys precedents, i per l'evolució de la producció en construcció, que experimenta ritmes de creixement d'un 5,4 %, lleugerament superiors als de l'any precedent. La producció industrial, després de la modesta recuperació de l'activitat al llarg del 2004, mostra de nou una atonia durant els tres primers trimestres del 2005, amb un creixement mitjà d'un 0,1 %.
- h) L'índex de producció industrial marca una tendència més pessimista sobre l'evolució de l'activitat industrial que les estimacions de creixement del valor afegit brut industrial de la comptabilitat nacional. El 2005 la producció industrial ha experimentat en termes mitjans una caiguda de la seva producció d'un -2,2 % respecte al 2004, de manera que ha mantingut la tendència que ja s'observava en el primer semestre del 2005 i ha invertit la lleugera recuperació que es va produir al llarg del 2004. Aquesta caiguda de la producció industrial el 2005 és el resultat d'una caiguda de la producció d'energia, amb un retrocés d'un -4,0 %; d'una disminució de la producció dels béns intermedis d'un -2,4 % i d'una caiguda de la producció dels béns d'equipament d'un -5,2 %. En canvi, la producció de béns de consum es manté en nivells lleugerament superiors als del 2004, sobretot gràcies a la recuperació de la producció de béns de consum durador, que experimenten un increment d'un 3,8 %, i a un sosteniment de la producció dels béns de consum no durador d'un 0 %. En la indústria segueix disminuint el nombre d'afiliats al règim general, a un ritme similar al dels dos anys precedents, amb una caiguda mitjana d'un -1,9 %, que suposa en termes mitjans 10.570 afiliats menys, disminució que va ser lleugerament més intensa en els primers mesos del 2005. El retrocés de l'activitat industrial ha anat acompanyat d'una acceleració dels preus industrials, que, tot i així, segueixen evolucionant per sota de l'IPC. El creixement mensual interanual mitjà dels preus industrials en el 2005 s'ha situat en un 3,6 %.

- i) L'evolució de l'activitat econòmica s'ha vist acompanyada d'un creixement en l'ocupació. Les dades d'ocupació de l'enquesta de població activa (EPA) mostren per al 2005 un nivell d'ocupació total a Catalunya de 3.291,1 milers d'ocupats. Els canvis metodològics introduïts en l'EPA en el primer trimestre del 2005 dificulten les comparacions amb l'any 2004; de totes maneres, les dades agregades ens indicarien una acceleració de la taxa de creixement de l'ocupació. Per al 2005, i amb termes comparables amb l'any 2004, aquestes dades signifiquen un increment de 130,7 milers d'ocupats més, amb una taxa de creixement de l'ocupació d'un 4,2 %, mentre que l'any 2004 el creixement de l'ocupació va ser de 102,5 milers d'ocupats, amb una taxa de creixement d'un 3,3 %.
- j) El nombre d'afiliats en alta laboral als règims general i de la mineria del carbó de la Seguretat Social, dades assimilables a l'ocupació assalariada, està accelerant els ritmes de creixement de l'any 2004, amb un increment mitjà mensual de 95.100 afiliats al llarg del 2005. El 2005 el nombre d'afiliats ha estat de 2.556.200, un 3,9 % més que els afiliats del 2004. Aquest increment de l'afiliació, com en els anys precedents, respon en gran mesura a l'evolució de l'activitat en els sectors de serveis, on l'afiliació creix en termes mitjans un 5,3 % interanual, amb un increment mitjà l'any 2005 de 86.800 afiliats, clarament superior a l'increment mitjà dels quatre darrers anys. En l'agricultura el creixement mitjà és d'un 14,6 %, i s'accelera l'afiliació a mesura que avança l'any; en termes absoluts, l'increment mitjà és de 1.500 noves afiliacions. En el sector de la construcció, després de frenar-se el creixement dels afiliats els dos darrers anys, es torna a accelerar l'afiliació, amb una taxa de creixement d'afiliats mitjana d'un 7,8 %, que suposa 17.900 afiliats més en termes mitjans fins al mes d'octubre.
- k) El nombre d'aturats durant els tres primers trimestres del 2005 en termes mitjans ha estat de 248,2 milers d'aturats, de manera que indica una tendència a la reducció, si bé les dades no són estrictament comparables amb les dels anys anteriors. Així, la taxa d'atur s'ha situat en un 7 %, i és per al grup de la població jove d'un 15,9 %, i per als majors de 55 anys, d'un 4,6 %. De totes maneres, la taxa d'atur per al 2005 corregida dels efectes dels canvis metodològics s'hauria situat en un 8,5 %, amb una reducció no tan intensa.
- l) En termes mitjans, l'any 2005 ha experimentat una acceleració de la inflació, que ha passat d'un valor mitjà d'un 3,5 % per al conjunt del 2004 a un valor mitjà d'un 3,9 % per al conjunt del 2005. Les taxes de creixement mensuals interanuals s'han accelerat a mesura que avança l'any, i, de fet, el mes de desembre del 2005 ha experimentat una taxa d'inflació en creixements mensuals interanuals d'un 4,3 %. Els grups més inflacionistes, amb taxes que són per sobre de la mitjana, han estat pràcticament els mateixos que els tres darrers anys: hotels, cafès i restaurants, begudes alcohòliques i tabac, ensenyament i transports (aquest darrer, amb una inflació d'un 7 %). Cal afegir a aquest grup més inflacionista el grup d'habitatge, que recull principalment l'evolució dels lloguers d'habitatge, amb una inflació d'un 5,9 %, i que en els darrers tres anys havia mantingut uns creixements de preus per sota de l'índex general.
- m) Paral·lelament, s'està produint una lleugera desacceleració dels costos laborals per treballador i mes en els tres primers trimestres del 2005, respecte al mateix període de l'any 2004. Al llarg dels tres primers trimestres del 2005 els costos laborals totals han crescut un 2,8 %. De totes maneres, això respon a un diferent comportament dels costos salarials i dels altres costos laborals; així, mentre els costos salarials per treballador i mes han frenat

el creixement interanual, passant d'un 3,6 % l'any 2004 a un 2,3 % en els tres primers trimestres del 2005, els altres costos laborals han accelerat el creixement, passant d'un 3,6 % a un 4,2 %. Els costos laborals per hora efectiva segueixen el mateix comportament que els costos per treballador i mes, si bé amb taxes un punt percentual per sobre, i creixer un 3,8 %.

n) Els increments salarials revisats (incorporant les clàusules de revisió salarial) en acords col·lectius per al 2005 s'han situat en termes mitjans en un 3,75 %, 3 dècimes per sobre dels increments salarials revisats del 2004, que van ser d'un 3,45 %. El sector de serveis és el que ha tingut un comportament més moderat dels salaris, amb un increment mitjà revisat d'un 3,53 %, lleugerament per sobre del creixement del 2004. El sector de la indústria també manté el creixement salarial per sobre del de l'any precedent, amb un increment mitjà d'un 4,0 %. La construcció situa el creixement mitjà en un 4,34 %, pràcticament igual als increments revisats del 2004, i, finalment, l'agricultura ha experimentat uns creixements d'un 4,1 %.

o) Les dades de l'enquesta de la Central de Balanços publicades pel Departament d'Economia i Finances mostren per als tres primers trimestres del 2005 un estancament del resultat ordinari net de les empreses (els beneficis ordinaris), que ha crescut un 0,1 %, mentre que l'any anterior, i per al mateix període, havia augmentat un 9,8 %. En part, com a conseqüència de l'evolució negativa dels resultats financers de les empreses que estan experimentant un augment de la despesa financera (interessos, comissions i descomptes) com a conseqüència del fort endeutament empresarial. Tot i així, afegint-hi l'evolució dels resultats extraordinaris (plusvàlues i altres ingressos extraordinaris), que augmenten respecte a l'any anterior, permet que el benefici net empresarial s'incrementi un 11,1 %. En el primer semestre aquests recursos propis generats per les empreses no eren suficients per cobrir la seva activitat inversora, i es constata un increment de l'endeutament extern durant els dos primers trimestres de prop d'un 18 %. L'activitat inversora s'està concentrant majoritàriament en la compra d'actius no materials (actius immaterials i financers), amb un augment d'un 21 % en el primer semestre. En concret, semblaria que s'està produint un increment de l'adquisició d'actius financers de participació en altres empreses, mentre que la inversió en actius materials (maquinària, edificis, etc.) experimentaria un creixement més moderat, d'un 5 % en la primera meitat de l'any.

2.2. La producció agregada

L'activitat econòmica catalana al llarg del 2005, i segons les previsions del Departament d'Economia i Finances de la Generalitat de Catalunya, experimentarà un creixement d'un 3,3 %, de manera que millorarà lleugerament el ritme de creixement dels dos anys precedents, que va ser d'un 3,1 % l'any 2004 i d'un 2,9 % el 2003. De nou, i com està succeint en aquests tres darrers anys, la demanda interna (despesa feta per les famílies, pel sector públic i per les empreses) és el sustentador principal d'aquest creixement, mentre que el saldo exterior segueix fent una aportació negativa al creixement de l'activitat econòmica d'un -1,9 %, com a conseqüència de l'empitjorament del saldo negatiu amb l'estranger, que compensa la petita millora del saldo positiu amb la resta d'Espanya.

La producció interior està creixent per l'augment que experimenten la despesa de les llars, la del sector públic i la de les empreses, si bé cada cop una part més gran d'aquesta despesa es

desplaça cap a l'exterior del territori català, de manera que el saldo amb l'exterior (a l'estranger i amb la resta d'Espanya), malgrat ser encara positiu (l'any 2004 va ser de 866 milions d'euros), s'està reduint en els darrers tres anys, i d'aquí ve la seva aportació negativa al creixement de la producció interna catalana. En concret, el saldo amb l'estranger és la part responsable de l'evolució negativa de les relacions amb l'exterior. Aquest saldo té valors negatius de -79 milions d'euros l'any 2004 i l'expectativa d'una aportació negativa al creixement del PIB del -2,6 % per al 2005, mentre que el saldo positiu de 945 milions d'euros que mantenia el 2004 amb la resta d'Espanya s'espera que millorarà lleugerament, amb una aportació al creixement de l'activitat d'un 0,7 %.

PIB via demanda. Taxes de creixement reals					
	2004				
	milions de €	Pes s/PIB	Creix. 03	Creix. 04	Creix. 05 (P)
PIB p. m.	157.124	100,0 %	2,9 %	3,1 %	3,3 %
Demanda interna	156.258	99,4 %	4,0 %	5,2 %	5,3 %
Despesa consum llars (1)	92.298	58,7 %	3,1 %	4,5 %	4,6 %
Despesa consum administracions públiques	20.589	13,1 %	3,5 %	6,6 %	5,8 %
Formació bruta de capital (2)	43.329	27,6 %	4,9 %	5,2 %	6,4 %
Béns d'equipament i altres	22.220	14,1 %	4,7 %	4,0 %	—
Construcció	20.873	13,3 %	5,5 %	4,8 %	—
Saldo exterior (3) (4)	866	0,6 %	-0,7 %	-1,7 %	-1,9 %
Saldo amb l'estranger (4)	-79	-0,1 %	-0,5 %	-2,5 %	-2,6 %
Exportacions de béns i de serveis	72.995	46,5 %	4,9 %	2,1 %	4,1 %
Importacions de béns i de serveis	73.074	46,5 %	6,3 %	7,6 %	9,7 %
Saldo amb la resta d'Espanya (4)	945	0,6 %	-0,1 %	0,8 %	0,7 %

(1) Inclou la despesa en consum de les institucions sense finalitat de lucre al servei de les llars.

(2) Inclou la variació d'existències.

(3) Inclou el saldo amb l'estranger i amb la resta d'Espanya.

(4) Els saldos vinculats al comerç exterior es presenten en aportacions.

(P) Previsions de creixement per al 2005 del Departament d'Economia i Finances de la Generalitat de Catalunya.

Font: Idescat.

Des de la perspectiva de l'oferta, aquesta previsió del creixement de l'activitat econòmica per al 2005 es veu recollida en la mitjana de creixement dels tres primers trimestres de l'any, que ha estat d'un 3,3 %. Aquest increment, com ja va succeir el 2003 i el 2004, estaria sostingut, principalment, per dos elements: el comportament de la producció de serveis, amb un creixement respecte als tres primers trimestres del 2004 d'un 4,2 %, que millora el seu creixement respecte als dos anys precedents, i l'evolució de la producció en construcció, que experimenta ritmes de creixement d'un 5,4 %, lleugerament superiors als de l'any precedent.

La producció industrial, després de la modesta recuperació de l'activitat al llarg del 2004, mostra de nou una atonia durant els tres primers trimestres del 2005, amb un creixement mitjà d'un 0,1 %. Finalment, el sector de l'agricultura catalana experimenta una reducció real de la seva producció al llarg dels tres primers trimestres de l'any, a un ritme d'un -1,5 %. Aquesta darrera dada contrasta amb el creixement de la població ocupada del sector agrícola, circumstància que està relacionada amb la davallada del treball familiar al camp i l'increment del treball assalariat.

Valor afegit brut a preus bàsics. Taxes de creixement reals					
	2004	Pes s/PIB	Creix. 03	Creix. 04	Creix. 05
PIB p. m.	157.124	100,0 %	2,9 %	3,1 %	3,3 %
Agricultura	2.188	1,4 %	-1,4 %	0,3 %	-2,6 %
Indústria	35.606	22,7 %	-0,3 %	1,0 %	0,1 %
Construcció	13.001	8,3 %	5,2 %	5,0 %	5,4 %
Serveis	89.019	56,7 %	3,5 %	3,5 %	4,3 %
Impostos nets s/productes	17.310	11,0 %	6,3 %	5,4 %	—

Font: Idescat.

Impostos nets s/ producte: IVA + impostos i drets sobre importacions + impostos sobre productes (impostos especials sobre gasolines, tabacs, alcohols i assegurances + impostos sobre transmissions i actes jurídics documentats + combinacions aleatòries + impostos sobre construccions, instal·lacions, obres...) – subvencions sobre productes: Feoga-garantia, Ifob, ajudes a empreses públiques: Renfe, Hunosa, Correus, empreses municipals de transport...

2.2.1. L'activitat del sector industrial

L'índex de producció industrial marca una tendència més pessimista sobre l'evolució de l'activitat industrial que les estimacions de creixement del valor afegit brut industrial de la comptabilitat nacional. Al llarg del 2005 la producció industrial ha experimentat en termes mitjans una caiguda de la seva producció d'un -2,2 % respecte al 2004, de manera que ha mantingut la tendència que ja s'observava en el primer semestre del 2005 i ha invertit la lleugera recuperació que es va produir al llarg del 2004.

Aquesta caiguda de la producció industrial és el resultat d'una caiguda en la producció d'energia, amb un retrocés d'un -4,0 %; d'una disminució de la producció dels béns intermedis d'un -2,4 %, i d'una caiguda de la producció dels béns d'equipament d'un -5,2 %, mentre que la producció de béns de consum es manté en nivells lleugerament superiors als del 2004, sobretot gràcies a la recuperació de la producció de béns de consum durador, que experimenten un increment d'un 3,8 %, i a un sosteniment de la producció dels béns de consum no durador, que experimenten creixement nul d'un 0 %.

Índex de producció industrial (IPI) per grans sectors industrials. Taxes de variació interanuals mensuals (%)							
	Índex general	Béns de consum	Béns de consum durador	Béns de consum no durador	Béns d'equipament	Béns intermedis	Béns energia
2003	-0,1	-1,7	-6,2	-1,2	-4,1	2,7	2,3
2004	1,6	-0,6	-2,5	-0,4	0,0	2,4	12,4
2005	-2,2	0,3	3,8	0,0	-5,2	-2,4	-4,0
<hr/>							
Gener/2005	-2,1	-2,8	-0,8	-3	-6,4	-3,3	11,8
Febrer/2005	-2,5	1	1,2	1	-8,2	-5,3	9,1
Març/2005	-10	-9,7	-12,3	-9,3	-11,4	-12,7	5
Abril/2005	7,9	16,4	18,2	16,2	8,2	5,8	-12,6
Maig/2005	-2,1	0,9	-0,1	1,1	-6	-0,3	-14,3
Juny/2005	-4,2	1,3	-0,3	1,6	-7,8	-1,6	-27,8
Juliol/2005	-7,2	-6,3	-5,7	-6,4	-9,5	-5,2	-14,7
Agost/05	2,4	5,3	23,5	4,3	3,7	5,4	-14,9
Setembre/05	-1,5	-1,6	-1	-1,7	-5,1	-1,5	9,1
Octubre/05	-4,3	0,4	6,6	-0,5	-6,2	-5,8	-10,9
Novembre/05	-0,7	1,8	13,7	0,5	-7,8	-1,4	8
Desembre/05	-2,6	-3	2,8	-3,7	-5,5	-2,7	4

Font: INE.

L'opinió dels empresaris, a través de l'indicador de clima industrial, ens mostra unes opinions empresarials respecte a l'evolució del sector industrial que mantenen el seu pessimisme a mesura que avança l'any 2005. Així, en el mes de novembre el saldo de respostes negatives supera el de respostes positives, i l'indicador general se situa en -4,9 punts. Per grups de béns, les expectatives en els béns de consum són lleugerament negatives, si bé han millorat en la segona meitat de l'any, i tenen un índex positiu per al mes de novembre. Respecte a l'evolució de l'activitat en els béns intermedis, també es mantenen unes expectatives negatives, si bé no tan acusades en la segona meitat de l'any. Finalment, en la producció de béns d'equip (béns d'inversió), la resposta de preguntes negatives ha superat la de les positives al llarg de tot l'any, i aquest pessimisme és més accentuat en el darrer mes observat (novembre del 2005).

Indicador de clima industrial (ICI). Per destinació econòmica dels béns. Saldos (%)				
	Índex general	Béns de consum	Béns d'inversió	Béns intermedis
1997	0,8	1,9	-5,9	3,4
1998	5,8	1,8	14,2	4,7
1999	1,1	-1,6	11,1	-1,8
2000	4,3	1,6	9,0	3,9
2001	-6,1	-5,0	-2,5	-9,2
2002	-9,7	-10,8	-7,0	-10,2
2003	-5,4	0,9	-5,5	-11,0
2004	-4,0	-0,3	1,3	-8,7
2005 ¹	-4,9	-0,8	-4,3	-8,9
	Índex general	Béns de consum	Béns d'inversió	Béns intermedis
2004	-5,1	1,4	1,7	-14,5
Gener	-3,8	-1,3	-2	-8,8
Febrer	-7,4	-5,3	2,7	-14,7
Març	-3,7	0,1	-5,9	-6
Abril	-2,1	1,7	-0,2	-6,1
Maig	-1,7	0,7	5,1	-8,2
Juny	-1,4	-0,9	6,6	-5,9
Juliol	-0,3	1,2	0,6	-2,3
Agost	-3,9	-3	0,4	-7
Setembre	-3	-2,5	2,6	-6,2
Octubre	-2	2,6	3,2	-8,8
Novembre	-5,8	1,2	0,8	-15,4
Desembre	-5,1	1,4	1,7	-14,5
2005				
Gener	-2,7	-0,2	-7,5	-2,5
Febrer	-7	-3,9	-4,4	-10,5
Març	-5,7	-2	-5,6	-9,2
Abril	-7,6	-4,2	4,3	-18
Maig	-6,4	0,3	-4,9	-12,6
Juny	-3,2	4,5	5,6	-14,7
Juliol	-2,9	2	-1,8	-7,6
Agost	-3,4	0,2	-4,1	-7,3
Setembre	-5,6	0,2	-8	-9,2
Octubre	-4,1	-6,5	-7,7	-0,8
Novembre	-5,1	0,3	-13,2	-5,6

Font: Idescat.

1. Fins al novembre.

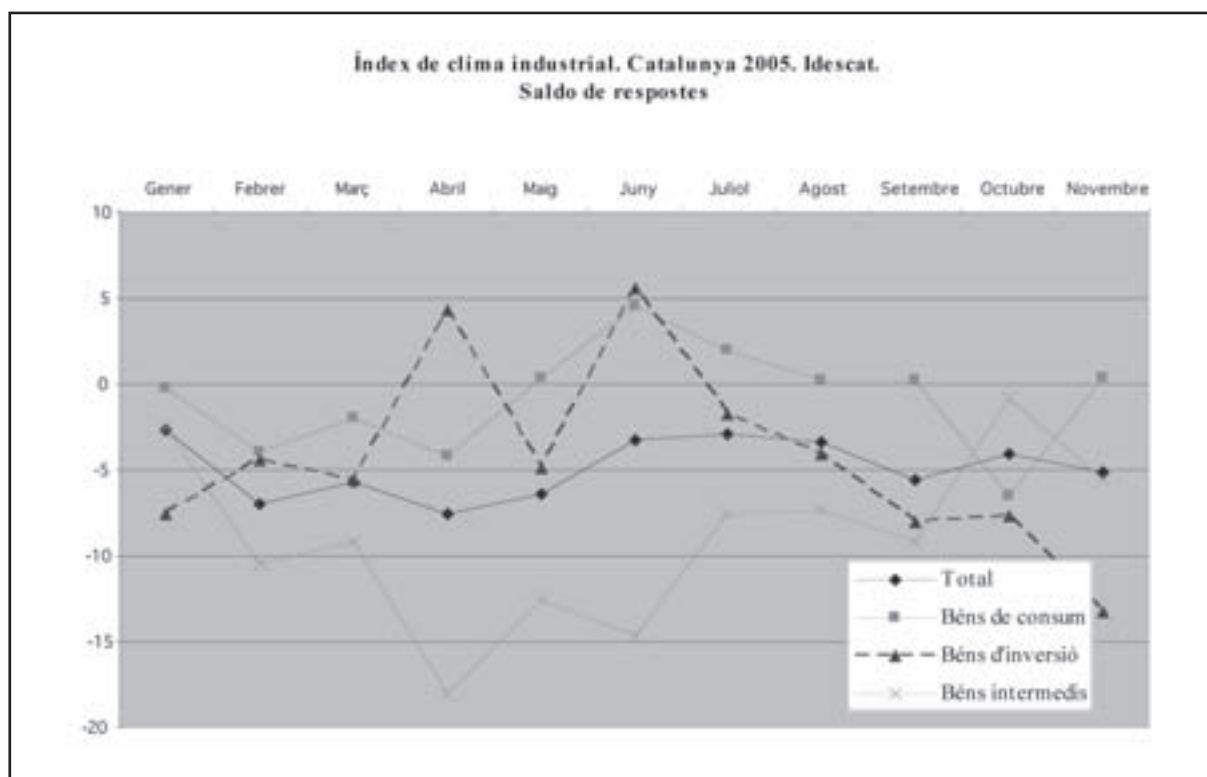

Font: Idescat.

El retrocés de l'activitat industrial ha anat acompanyat d'una acceleració dels preus industrials, que, tot i així, segueixen evolucionant per sota de l'IPC. El creixement mensual interanual mitjà per al 2005 s'ha situat en un 3,6 %. Aquest creixement va ser al llarg del 2004 d'un 2,4 %, i al llarg de tot el 2003, d'un 1,2 %.

Aquesta acceleració respon especialment a l'evolució dels preus de la producció d'energia, amb un increment mitjà interanual mensual per al 2005 d'un 10,4 %, i en menor mesura per l'evolució dels preus dels béns intermedis, amb un increment mitjà d'un 3,9 %, mentre que els béns de consum i els béns d'equip han mantingut un comportament dels preus més moderat, amb creixements el 2005 d'un 2,2 % i d'un 1,7 % respectivament.

**Índex de preus industrials (base 2000). Per destinació econòmica dels béns.
Taxes de creixement mensuals interanuals (%)**

	Índex general	Béns de consum	Béns de consum durador	Béns de consum no durador	Béns d'equip	Béns inter-medís	Energia
2003	1,2	1,7	0,4	1,9	1,2	0,6	1,4
2004	2,4	2,5	1,9	2,6	1,3	3,3	1,0
2005	3,6	2,2	0,9	2,3	1,7	3,9	10,4
Gener/2005	3,7	3,1	1,8	3,3	1,6	4,8	5,1
Febrer/2005	3,9	3,2	0,9	3,5	1,6	4,9	6,8
Març/2005	3,8	2,5	0,7	2,8	2	4,4	8
Abril/2005	3,6	2,4	0,7	2,6	1,9	3,8	9,1
Maig/2005	3,4	2,1	1	2,2	1,8	3,4	10,1
Juny/2005	3	1,7	1,2	1,8	1,9	3	8,9
Juliol/2005	3,1	1,5	1,1	1,6	1,8	3	11,1
Agost/05	3,5	1,9	1	2	1,7	3,3	12
Setembre/05	3,7	1,7	0,5	1,9	1,6	3,8	13
Octubre/05	3,6	1,6	0,5	1,8	1,6	3,9	12,2
Novembre//05	4,1	1,9	0,6	2,0	1,6	4,2	14,4
Desembre//05	4,1	2,2	0,8	2,2	1,7	4,1	14,4

Font: INE.

El retrocés en l'activitat industrial junt amb la tendència en l'acceleració dels seus preus s'ha vist acompanyat segons les estimacions oficials amb un creixement nominal de la inversió industrial per al 2005 d'un 5,7 %. Cal, però, tenir present que una part d'aquest increment nominal és absorbida per l'augment dels preus dels béns d'equip en la indústria, d'un 1,7 %, per aquella inversió que es satisfaci amb producció interna i per l'increment dels costos de la construcció d'un 5,5 %. Això vol dir que el creixement de la inversió industrial en termes reals se situa per sota d'un 5,7 %.

Aquest increment d'un 5,7 % suposa mantenir la recuperació en la inversió industrial iniciada l'any 2003, si bé aquesta recuperació no es produeix de manera homogènia entre els diferents sectors d'activitat industrial. Així, principalment la recuperació se centra en el sector d'energia i aigua, amb un creixement mitjà nominal de la inversió d'un 38 %, i en menor mesura també en el sector de béns de consum duradors, amb un creixement nominal d'un 17,3 %, i el sector de béns d'equipament, amb un increment d'un 9,9 %, mentre que en el sector de l'automòbil s'està produint una caiguda de la inversió d'un -4,2 %, i també en el sector de productes alimentaris, begudes i tabac, on la caiguda és d'un -4,6 %, així com en el sector de béns de consum no durador, amb una caiguda d'un -14,1 %. En general, aquests canvis mantenen les tendències dels tres darrers anys.

Inversió industrial a Catalunya. Taxes de variació interanual a preus corrents			
	2003	2004	2005(p)
Energia i aigua	9,3 %	9,7 %	38 %
Béns intermedis	6,6 %	8,0 %	5,3 %
Automòbil	-17,1 %	-0,5 %	-4,2 %
Béns d'equipament	-18,9 %	-19,7 %	9,9 %
Béns de consum durador	-5,1 %	19,5 %	17,3 %
Productes alimentaris, begudes i tabac	5,7 %	-0,9 %	-4,6 %
Béns de consum no durador	6,3 %	4,2 %	-14,1 %
Total	1,7 %	3,5 %	5,7 %

(p) Dada provisional, estimació de la tardor del 2005.

Font: Departament de Treball i Indústria de la Generalitat de Catalunya.

2.2.2. L'activitat del sector de la construcció

Com ja s'ha comentat, el Departament d'Economia i Finances de la Generalitat preveu un creixement d'un 5,4 % del valor afegit brut del sector de la construcció per al conjunt del 2005, un increment que s'accelera respecte a les taxes de creixement que va experimentar la construcció en el 2004, que va ser d'un 5 %.

Les dades de consum de ciment disponibles fins a l'agost del 2005 així ho semblen indicar. El consum de ciment per a cada un dels mesos del 2005 és superior a l'experimentat en els mateixos mesos de l'any anterior, i, fins i tot, la taxa de creixement interanual acumulada s'accelera en aquests primers vuit mesos de l'any, fins al valor d'un 8,8 %. Per tant, les dades de consum de ciment semblen indicar que la frenada que s'apuntava des del principi del 2003 en el sector de la construcció, i que com a mínim fins a la primera meitat del 2004 les dades confirmaven, s'estaria accelerant de nou fins al mes d'agost del 2005.

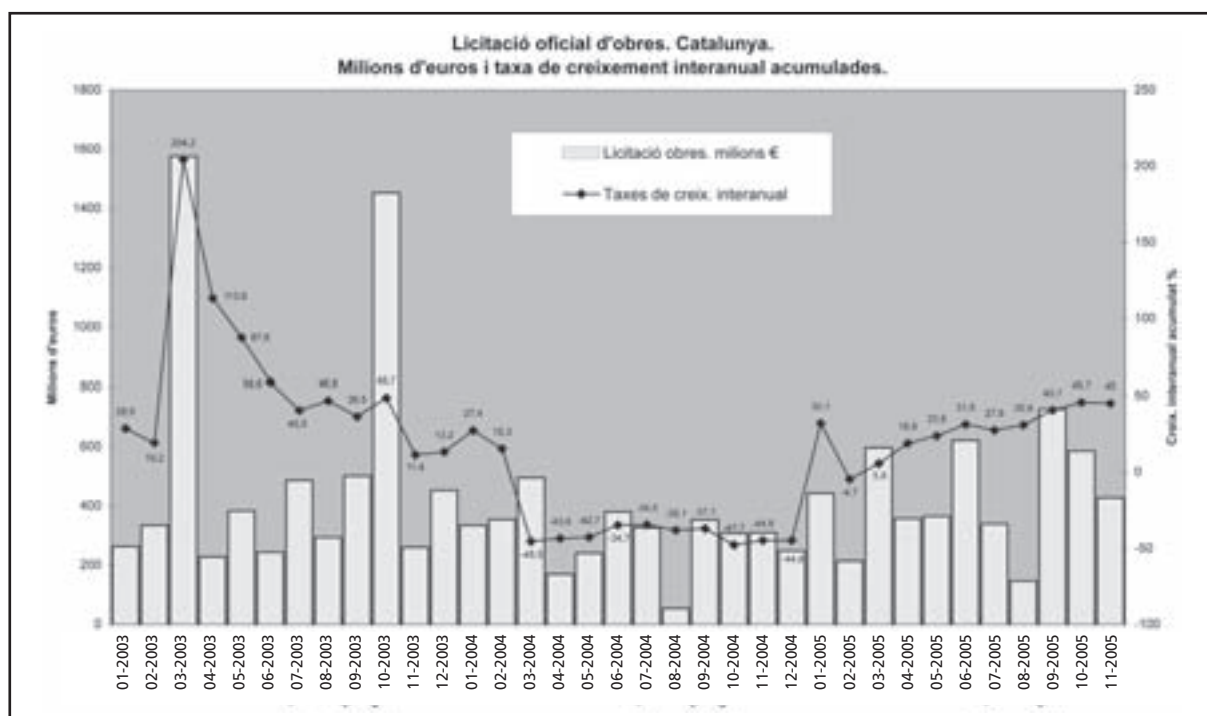

Font: Idescat.

Aquesta acceleració de la construcció també es posa de manifest amb les dades de licitacions oficials d'obra. Després del retrocés, amb taxes de creixement negatives, experimentat l'any 2004, l'any 2005 està experimentant una clara recuperació de les licitacions, tant en edificacions com en obra civil.

La licitació oficial d'obres (en data d'obertura de pliques) mostra una taxa de creixement acumulada del valor de les licitacions fins al mes de novembre d'un 45 %. Aquest increment es reparteix entre l'obra civil, amb un creixement acumulat d'un 29,8 %, i la construcció d'habitatges, amb un creixement acumulat d'un 76,6 %.

En tot cas, l'increment de licitacions oficials d'obra és un indicador avançat de l'activitat constructora induïda pel sector públic, en la mesura que ens mostra dades pressupostades, si bé no necessàriament executades, de les administracions públiques.

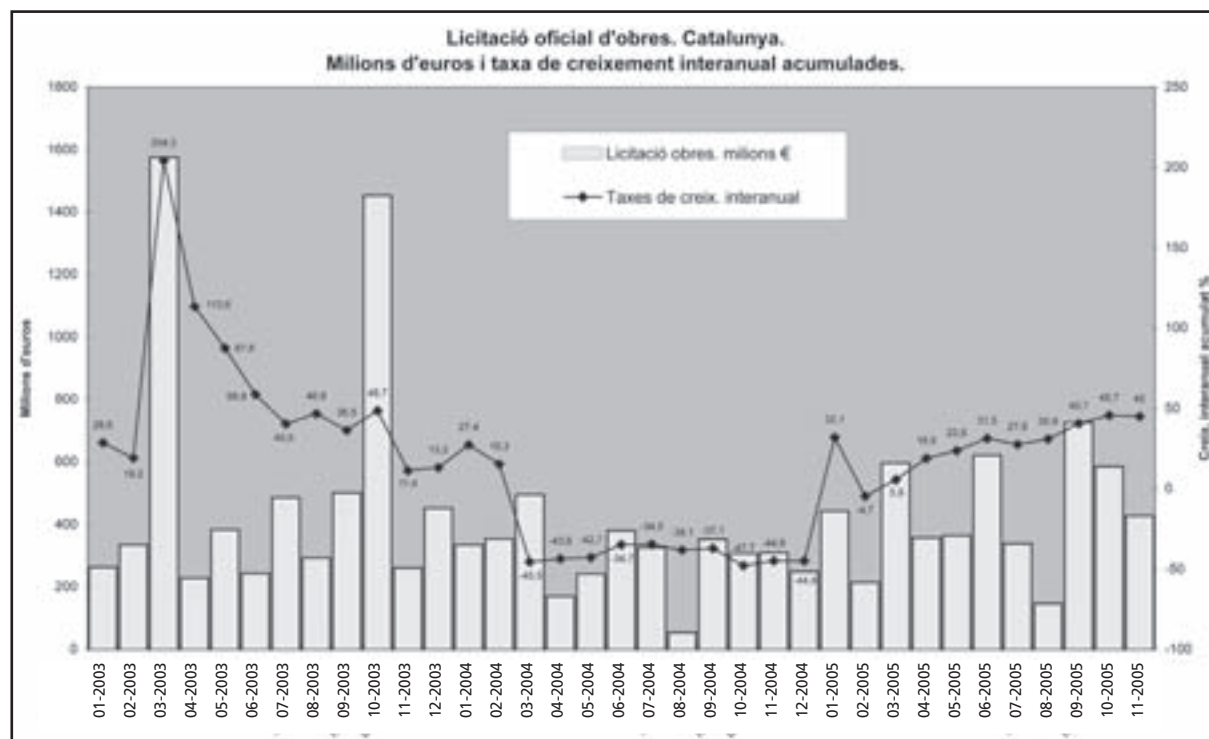

Font: Idescat.

Les dades de treballadors afiliats en alta laboral al règim general de la Seguretat Social en el sector de la construcció també ens posen de manifest aquesta acceleració del creixement en l'activitat de construcció. El nombre de treballadors ha passat de 230,8 milers en termes mitjans el 2004, a 248,7 milers en el mateix període del 2005, amb un creixement mitjà d'un 7,8 %. A partir del mes de març del 2005 i fins al mes de desembre s'observa una acceleració clara en les taxes de creixement interanuals mensuals del nombre de treballadors afiliats al règim general de la Seguretat Social en el sector de la construcció, i la taxa de creixement mensual del mes de desembre del 2005 és d'un 12,6 %.

El règim general de la Seguretat Social només comptabilitza treballadors assalariats, i, per tant, caldrà també observar quina és l'evolució en el règim especial d'autònoms en el sector de la construcció per tenir un indicador més acurat de les repercussions de l'acceleració de l'activitat de la construcció sobre l'ocupació.

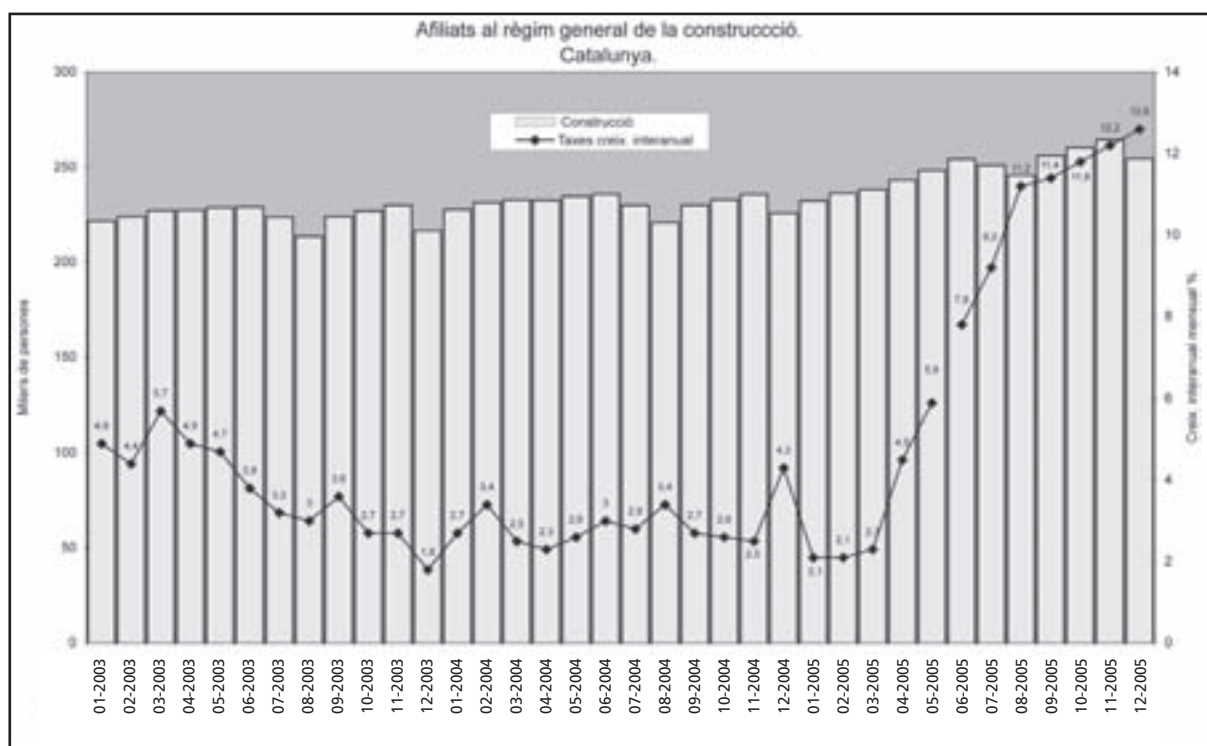

Font: INE.

Finalment, aquest nou impuls en l'activitat constructora està tenint un impacte en l'evolució dels costos de construcció, que en termes mitjans del gener al novembre del 2005 experimenten un creixement d'un 5,5 %, mentre que al llarg del 2004 els costos de construcció van augmentar un 6,7 %. Es pot comprovar com aquest increment dels costos és més accentuat en la construcció d'obra civil, amb un creixement d'un 7 %, que en l'edificació, on el creixement és d'un 4,8 %.

Índex de costos de construcció. Base 100 = 1994.			
Taxes de creixement interanual mensuals (%)			
	Total	Edificació	Obra civil
2002	1,5 %	1,1 %	2,7 %
2003	2,8 %	2,7 %	3,1 %
2004	6,7 %	6,8 %	6,7 %
2005			
Gener	8,4 %	7,8 %	9,6 %
Febrer	7,3 %	6,7 %	8,7 %
Març	5,9 %	4,9 %	7,4 %
Abril	4,0 %	3,8 %	5,2 %
Maig	4,0 %	3,7 %	5,1 %
Juny	4,9 %	4,3 %	6,3 %
Juliol	4,9 %	4,3 %	6,5 %
Agost	4,8 %	4,2 %	6,4 %
Setembre	5,5 %	4,7 %	7,5 %
Octubre	4,8 %	4,1 %	6,5 %
Novembre	5,6 %	4,7 %	7,8 %
2005 ¹	5,5 %	4,8 %	7,0 %

1. Taxa de creixement mitjà del gener al novembre del 2005.

Font: Idescat.

2.2.3. L'activitat del sector del turisme

Les dades del turisme rebut a Catalunya se segueixen mantenint com un factor de demanda expansiu per a l'activitat de l'economia catalana fins al mes de setembre del 2005.

El nombre de viatgers en establiments hotelers (tant de turisme intern com estranger) es va saldar amb un creixement acumulat fins al mes de desembre del 2004 d'un 7,1 %, amb un total d'11.537,9 milers de viatgers, dels quals 2.782,4 milers eren viatgers de Catalunya, 2.433,5 milers eren viatgers de la resta d'Espanya, i 6.321,9 milers de viatgers eren de l'estranger. Aquest dinamisme s'ha mantingut al llarg dels tres primers trimestres del 2005, i ha suposat la xifra de 9.737,7 milers de viatgers en establiments hotelers acumulats fins al mes de setembre, 522,5 milers de viatgers més que en el mateix període de l'any anterior, i que significa que el creixement acumulat de viatgers fins al mes de setembre del 2005 se situï en un 5,7 %.

Viatgers en establiments hotelers a Catalunya

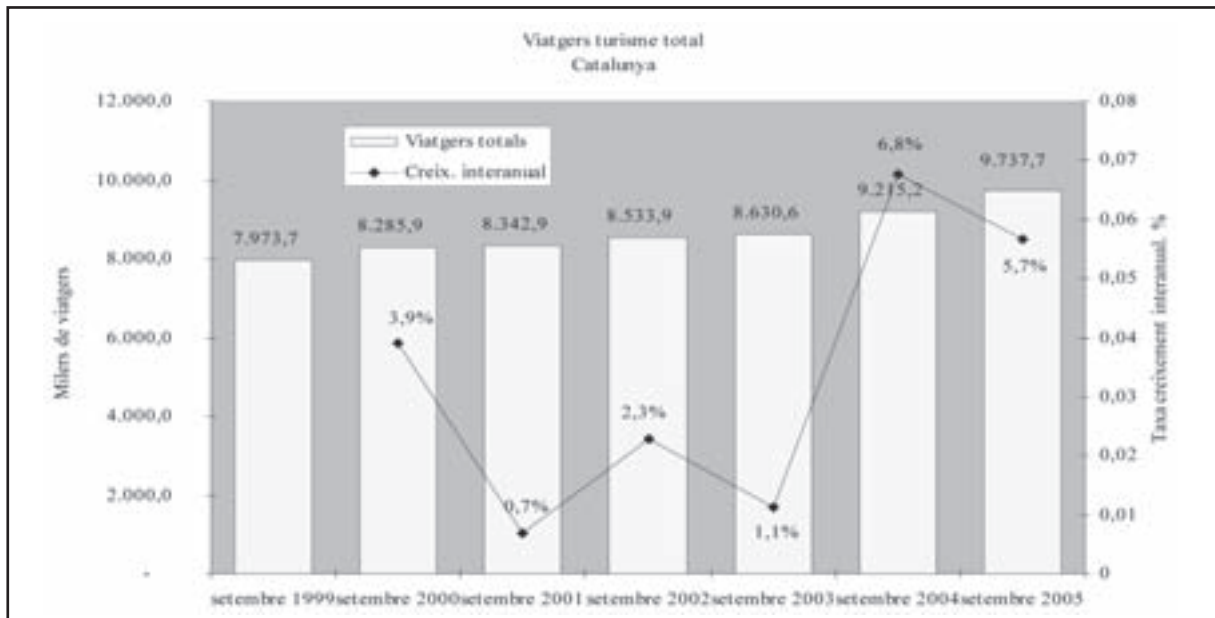

Font: Idescat.

Aquesta evolució positiva del nombre de viatgers respon tant al comportament del turisme intern com estranger. En aquest sentit es manté la tendència en els viatgers estrangers que, si l'any 2004 van incrementar-se en 340,8 milers de viatgers, enguany, i fins al mes de setembre, s'han acumulat 235,9 milers de viatgers estrangers més que en el mateix període del 2004, de manera que s'ha assolit la xifra acumulada de 5.350,9 milers de viatgers estrangers, amb un creixement acumulat d'un 4,6 %.

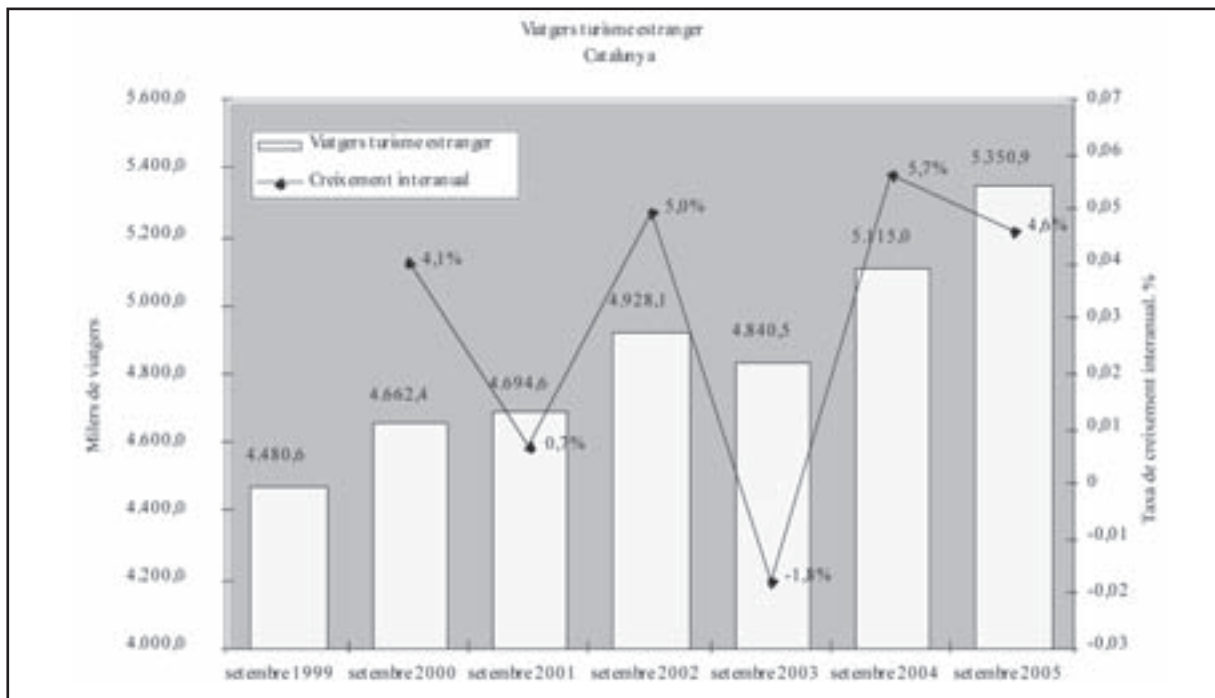

Font: Idescat.

Pel que fa als viatgers de la resta d'Espanya, mantenen el ritme expansiu iniciat l'any 2003. Així, si en el conjunt de l'any 2004 es va incrementar el nombre de viatgers de la resta d'Espanya a Catalunya en 212 milers de viatgers, aquest any i fins al mes de setembre, s'han acumulat 231,5 milers de viatgers més que en el mateix període del 2004, de manera que s'ha assolit la xifra acumulada fins al setembre del 2005 de 2.144,6 milers de viatgers de la resta d'Espanya, amb un creixement acumulat d'un 12,1 %.

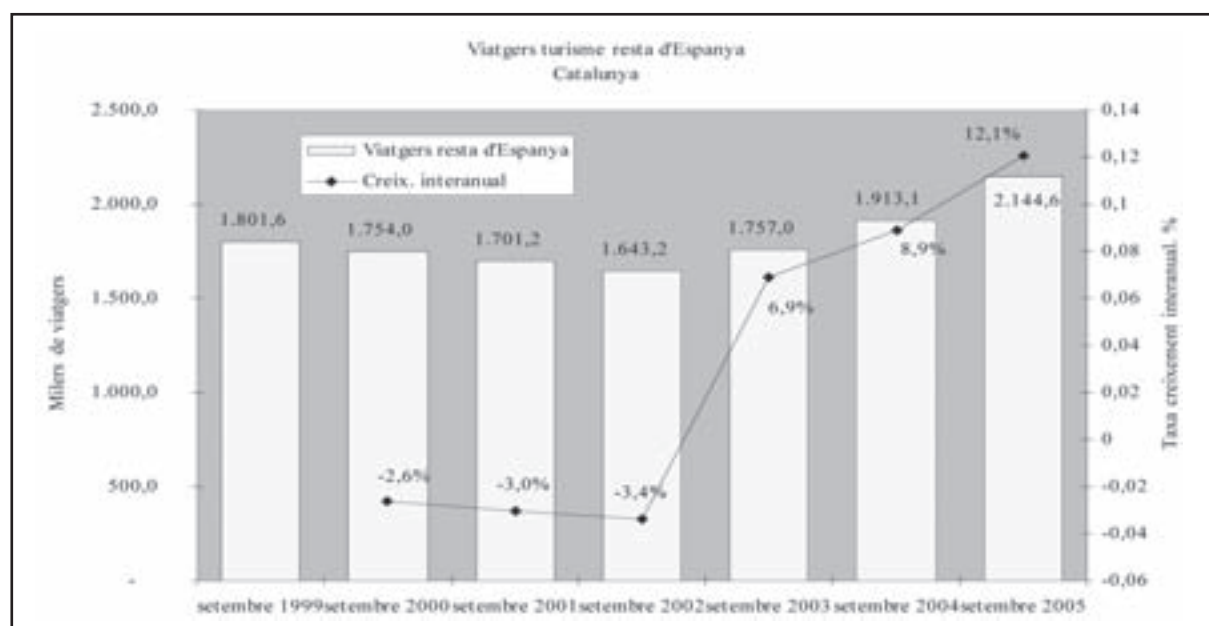

Font: Idescat.

L'efecte que sobre la demanda agregada té el nombre de viatgers de turisme depèn en part de l'evolució del total de pernотacions que els viatgers fan a Catalunya. En aquest sentit, les pernотacions per viatger en establiments hotelers s'estan mantenint pràcticament constants fins al mes de setembre del 2005 en relació amb el mateix període de l'any precedent, al voltant de 3,5 pernотacions per viatger. Així, mentre els viatgers catalans redueixen lleugerament les pernотacions per viatger de 2,8 a 2,7 pernотacions/viatger, els viatgers de la resta d'Espanya les incrementen de 2,8 a 2,9 pernотacions/viatger, i el turisme estranger les manté en 4 pernотacions per viatger.

El resultat és que les pernотacions totals acumulades fins al mes de setembre del 2005 són de 33.533,3 milers, la qual cosa significa un increment de 1.546,6 milers, de manera que se supera l'increment que hi va haver al llarg de tot l'any 2004, que va ser de 1.405,9 milers. Així, i en dades acumulades fins al mes de setembre del 2005, les pernотacions de viatgers estrangers s'han incrementat respecte al mateix període del 2004 en 660,3 milers de pernотacions; els viatgers de la resta d'Espanya s'han incrementat en 923,5 milers de pernотacions més; mentre que els viatgers catalans han reduït les pernотacions en -37 milers.

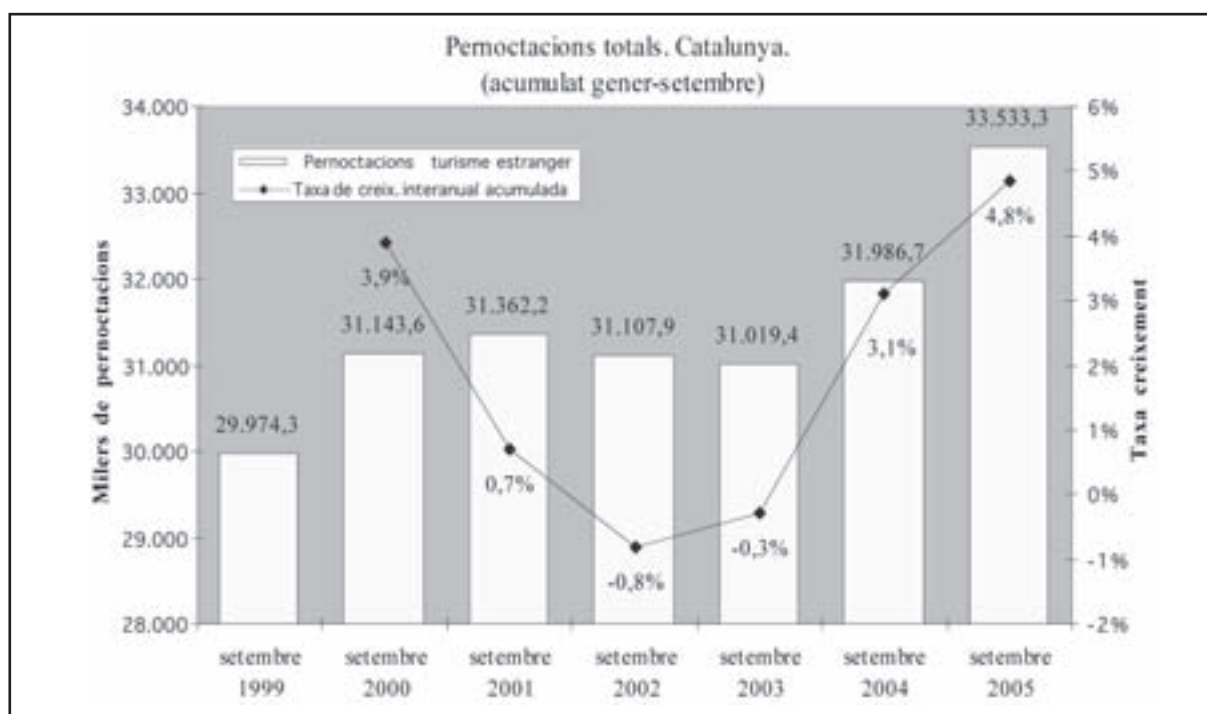

Font: Idescat.

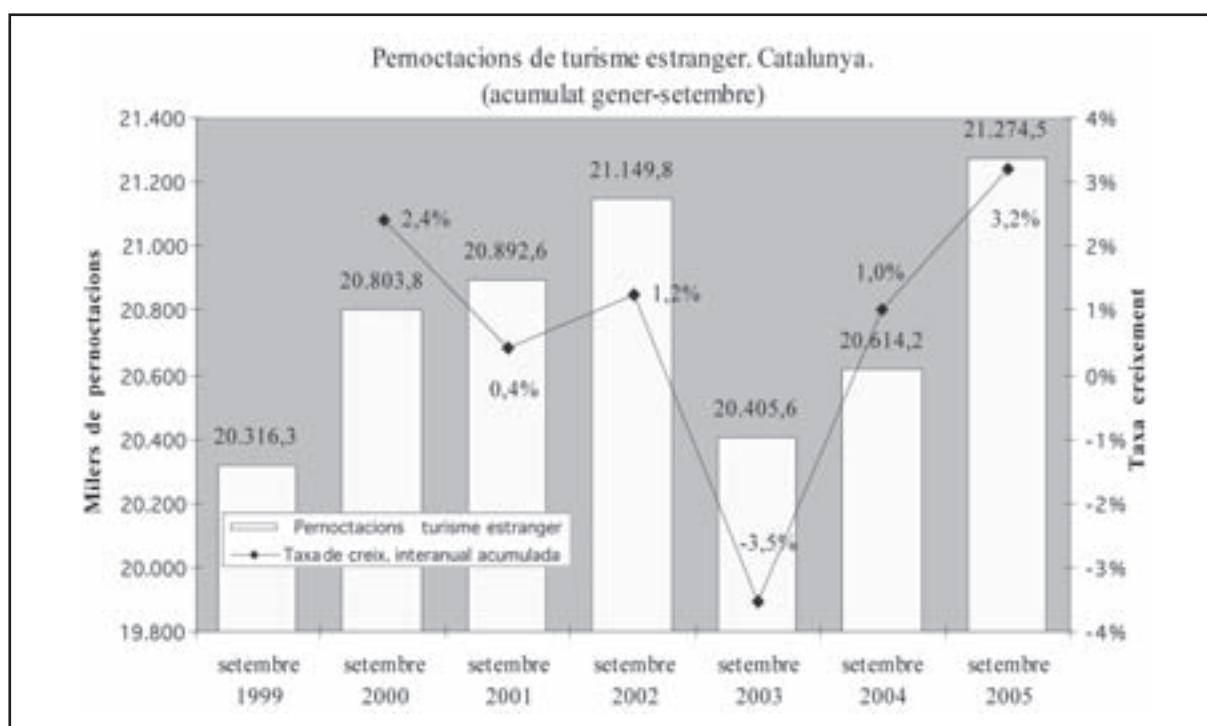

Font: Idescat.

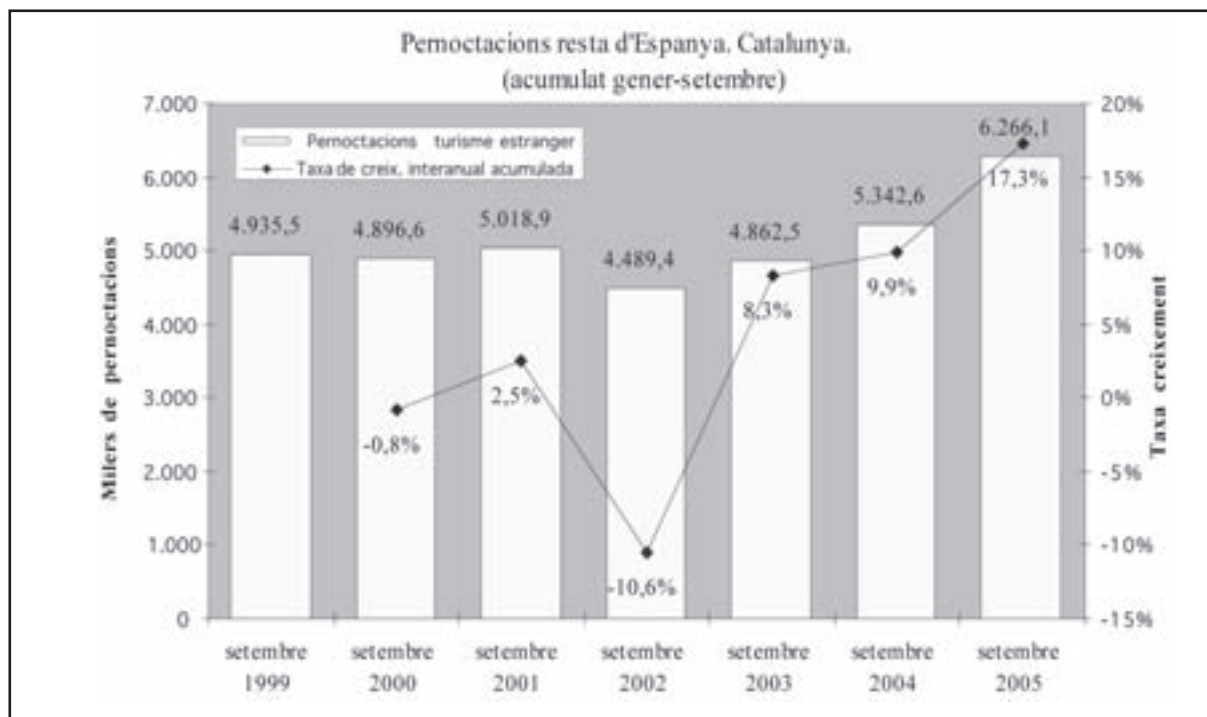

Font: Idescat.

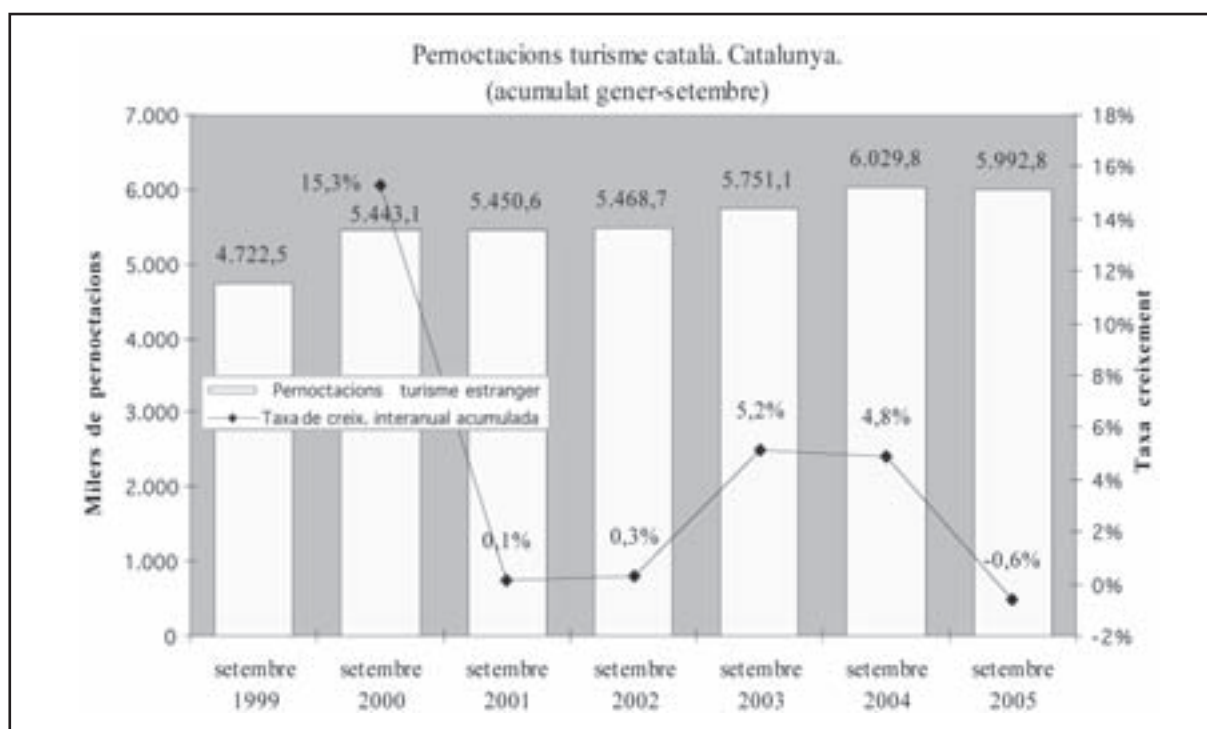

Font: Idescat.

2.3. Altres elements de demanda

El comportament de la matriculació de vehicles (no tant la matriculació de turismes) i de les vendes, tant en grans superfícies com en el comerç al detall, mostren un comportament expansiu al llarg dels tres primers trimestres del 2005, amb taxes de creixement suficientment elevades per fer esperar que la despesa de consum segueixi impulsant l'activitat econòmica al llarg de tot l'any 2005, en la línia de les previsions que per al conjunt de l'any 2005 ha fet el Departament d'Economia i Finances de la Generalitat sobre el consum de les llars.

2.3.1. La matriculació de vehicles

La matriculació de vehicles manté la tònica expansiva de l'any 2004. L'any 2004 es van matricular a Catalunya 356.261 vehicles, 30.000 vehicles més que el 2003 i amb un creixement d'un 9,5 %. Aquesta tònica expansiva es manté fins a l'octubre del 2005, ja que en termes acumulats s'han matriculat 321.566 vehicles, 31.478 vehicles més respecte al mateix període del 2004, i amb una taxa de creixement acumulada fins a l'octubre d'un 10,9 %.

Les dades mensuals de matriculació de vehicles mostren aquest caràcter expansiu de la demanda, que també es posa de manifest en els creixements interanuals acumulats.

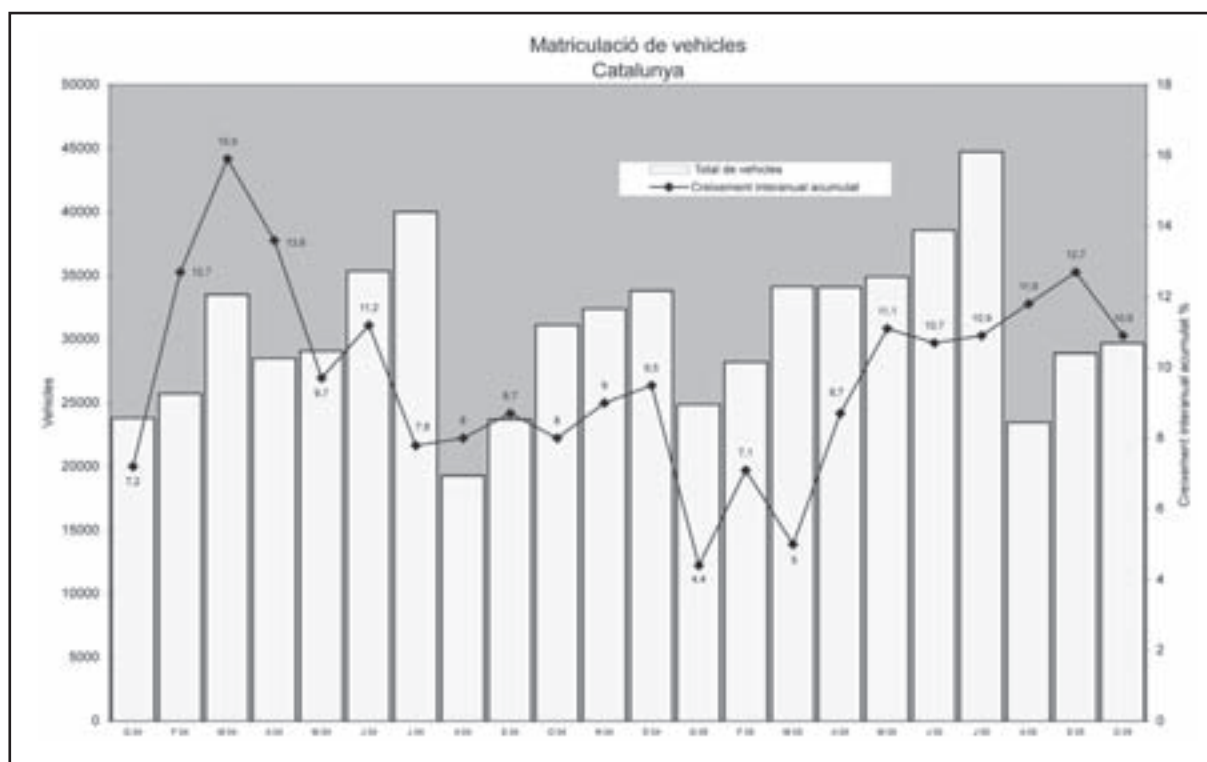

Font: Idescat.

De totes maneres, també es posa de manifest que dins de la demanda de vehicles, la matriculació de turismes està alentint el seu creixement. Així, l'any 2004 es van matricular 263.015 turismes, amb un increment de 14.779 vehicles respecte al 2003, i una taxa de creixement d'un 6 %, mentre que les dades fins a l'octubre del 2005 mostren que en termes acumulats s'han

matriculat 219.420 vehicles, amb un increment respecte al mateix període del 2004 de 4.050 vehicles, que suposa un increment d'un 1,9 %.

Les dades mensuals de matriculació de vehicles mostren aquesta caiguda de la taxa de creixement interanual acumulativa al llarg del 2005, respecte a les taxes de creixement del 2004.

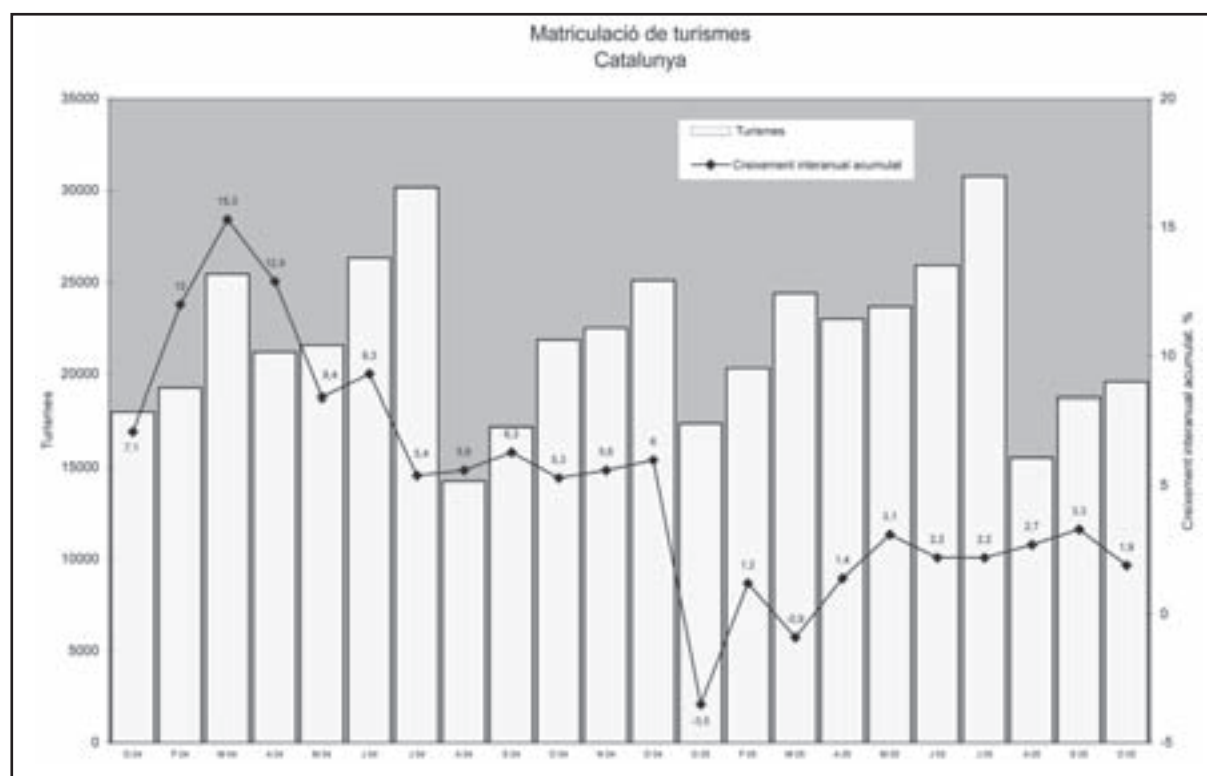

Font: Idescat.

2.3.2. Compres de les famílies

Les vendes en grans superfícies van tenir un creixement moderat, i en progressiva desacceleració l'any 2004, amb un increment nominal acumulat al final de l'any d'un 2,9 %, que, descomptant-ne el creixement dels preus, va ser en termes reals d'un 0,2 %. L'any 2005 les dades mostren una acceleració de les vendes en grans superfícies, malgrat que el primer trimestre va començar amb taxes de creixement negatives en termes reals respecte al mateix període de l'any anterior. Fins al mes de novembre les vendes s'han recuperat, amb una taxa de creixement nominal acumulada d'un 4,7 %, que significa un creixement real d'un 1 %. Aquestes taxes indiquen que el creixement dels preus en les vendes en les grans superfícies ha estat en termes acumulats fins al mes de novembre d'un 3,7 %.

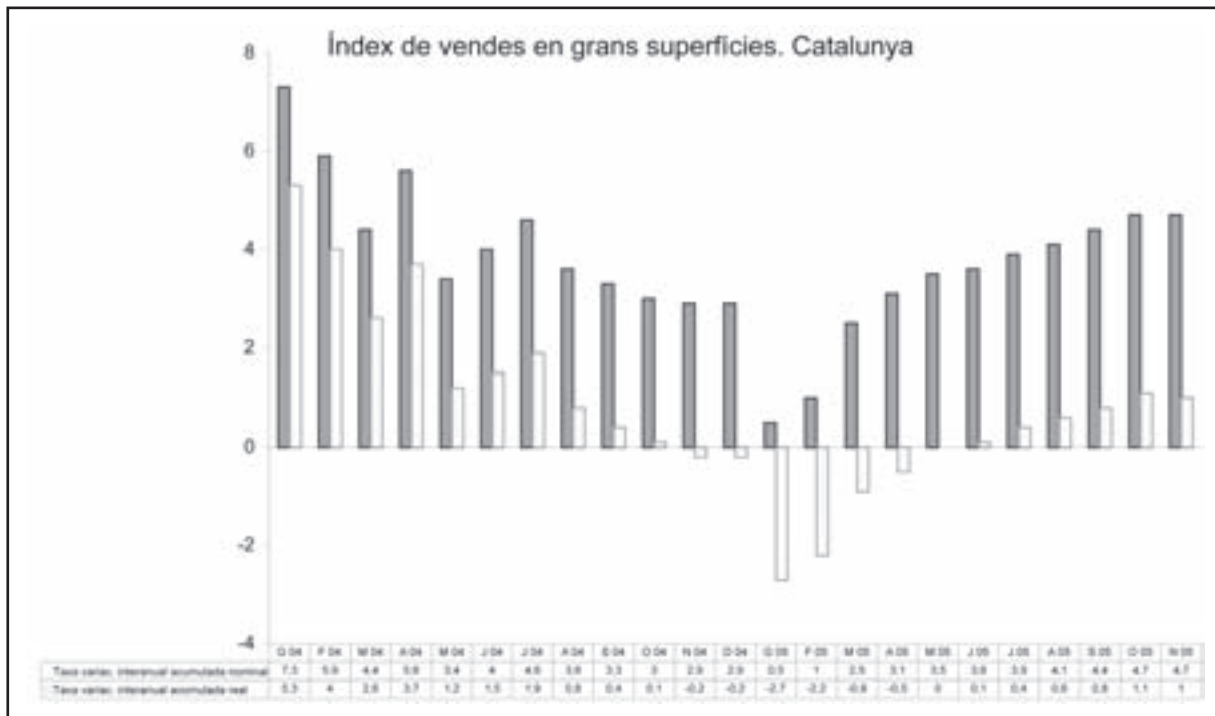

Font: Idescat.

Les vendes al detall van tenir un comportament força expansiu l'any 2004 que s'ha moderat el 2005. Tot i així, mantenen una taxa de creixement nominal acumulada fins al mes de desembre d'un 4,6 %, mentre que en termes reals el creixement és d'un 0,9 %. Això significa que els preus en el comerç al detall haurien crescut en termes acumulatius fins al desembre un 3,7 %, igual al creixement dels preus en les grans superfícies.



Font: Idescat.

2.4. El sector exterior

Com ja s'ha comentat, el Departament d'Economia i Finances de la Generalitat apunta una previsió d'empitjorament del saldo amb l'exterior de l'economia catalana per al conjunt de l'any 2005, saldo que fins al 2004 és encara positiu de 866 milions d'euros, i que s'explica principalment per l'empitjorament de les relacions amb l'estranger.

Aquest comportament negatiu de les relacions amb l'estranger respon a una previsió d'un major creixement real per al conjunt de l'any de les importacions de béns i de serveis, d'un 9,7 %, que de les exportacions de béns i serveis, amb un creixement d'un 4,1 %. De totes maneres, cal tenir present que es preveu que tant les importacions com les exportacions de béns i de serveis accelerin el seu creixement real al llarg del 2005.

En concret, les relacions comercials amb l'estranger (saldo comercial) són el component que explicaria principalment l'aportació negativa que fa el saldo de béns i de serveis amb l'estranger al creixement del PIB. De fet, ja hem constatat que al llarg dels tres primers trimestres del 2005 les pernoctacions de turisme estranger a Catalunya s'estan accelerant, la qual cosa fa preveure un bon comportament del saldo de serveis amb l'estranger.

Les dades provisionals que publica l'Idescat sobre les relacions comercials amb l'estranger mostren que el dèficit comercial acumulat fins al mes de novembre del 2005 s'ha incrementat un 23,5 % respecte al mateix període del 2004, de manera que se situa en -23.226,6 mili-

ons d'euros. Aquest resultat negatiu és conseqüència del major creixement del valor de les importacions de béns, d'un 12,7 %, que el creixement del valor de les exportacions de béns, d'un 7,1 %.

Saldo comercial mensual Catalunya. Milions d'euros			
	Exportacions	Importacions	Dèficit comercial
2003¹	3.138,0	4.500,8	-1.362,8
2004¹	3.275,3	5.020,1	-1.744,9
2005¹	3.423,0	5.496,6	-2.073,6
2005			
Gener	2.961,40	4.599,70	-1.638,3
Febrer	3.311,60	5.207,70	-1.896,1
Març	3.508,20	5.585,40	-2.077,2
Abril	3.610,90	5.828,10	-2.217,2
Maig	3.534,70	5.793,40	-2.258,7
Juny	3.650,10	6.051,70	-2.401,6
Juliol	3.744,70	5.712,30	-1.967,6
Agost	2.649,70	4.710,50	-2.060,8
Setembre	3.836,00	5.980,70	-2.144,7
Octubre	3.851,40	5.940,00	-2.088,6
Novembre	3.998,70	6.474,50	-2.475,8
Acumulat fins al novembre del 2004	36.091,50	54.902,20	-18.810,70
Acumulat fins al novembre del 2005	38.657,40	61.884,00	-23.226,60

1. Valors mitjans de les dades mensuals, 2003 (12 mesos), 2004 (12 mesos), 2005 (11 mesos).

Font: Idescat.

Dèficit comercial de Catalunya. Milions d'euros.

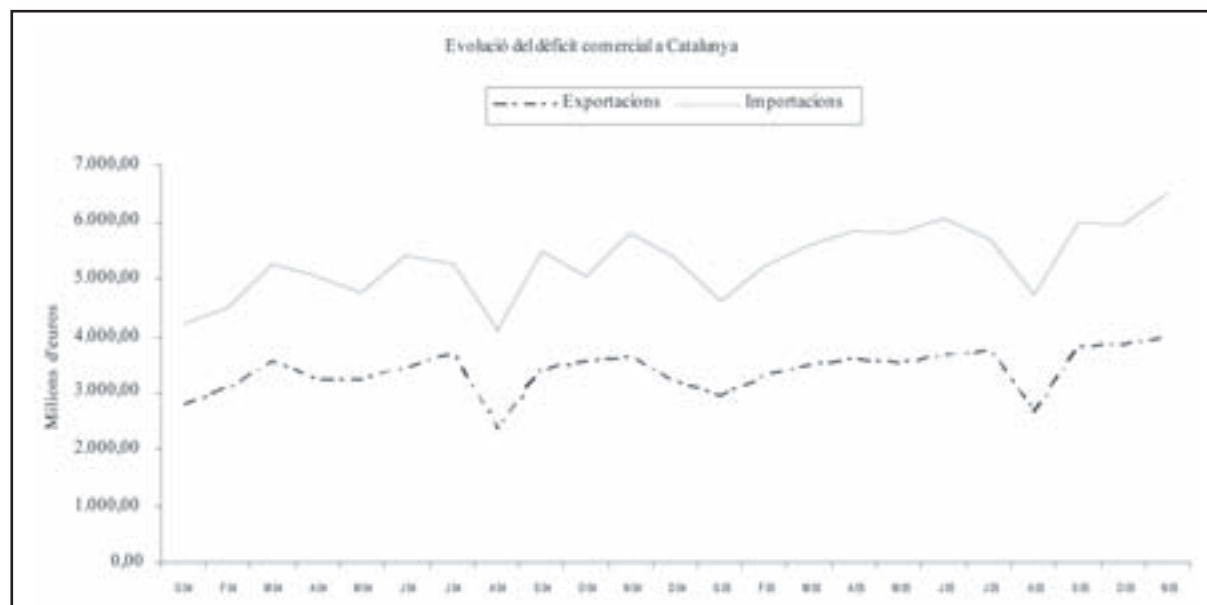

Font: Idescat.

Analtzat per components, el saldo comercial negatiu respon principalment al saldo negatiu de béns intermedis, que se situa en un valor acumulat fins al mes de novembre del 2005 de -14.485,1 milions d'euros, de manera que empitjora en un 24,7 % respecte al mateix període del 2004. Les dues balances comercials restants, saldo de béns de consum i saldo de béns de capital, també han empitjorat. El saldo de béns de consum, amb un dèficit acumulat de -5.107,8 milions d'euros fins al mes de novembre, ha experimentat un creixement del valor de les importacions per sobre del creixement de les vendes a l'exterior que suposa un empitjorament d'un 32,8 % respecte al mateix període del 2004. De la mateixa manera, el saldo de béns de capital, tot i experimentar un creixement de les exportacions de béns de capital d'un 20,6 %, per sobre del creixement de les importacions d'aquests béns, d'un 14,8 %, ha situat el seu dèficit en -3.583,5 milions d'euros fins al mes de novembre del 2005, un 7,0 % pitjor que en el mateix període del 2004.

Com es pot observar, s'està produint un empitjorament en els darrers tres anys tant del saldo de béns intermedis, com de béns de consum, com de béns de capital. Al mateix temps, les dades indiquen que, si el 2003 el dèficit comercial s'explicava en un 70 % per la compra de béns intermedis a l'exterior, el 2005 els béns intermedis expliquen un 62,4 % del dèficit comercial, i guanyen pes els béns de consum, que n'expliquen un 22 %, mentre que els béns d'equipament mantenen el seu pes, i n'expliquen un 15,4 % en dades acumulades fins al novembre del 2005.

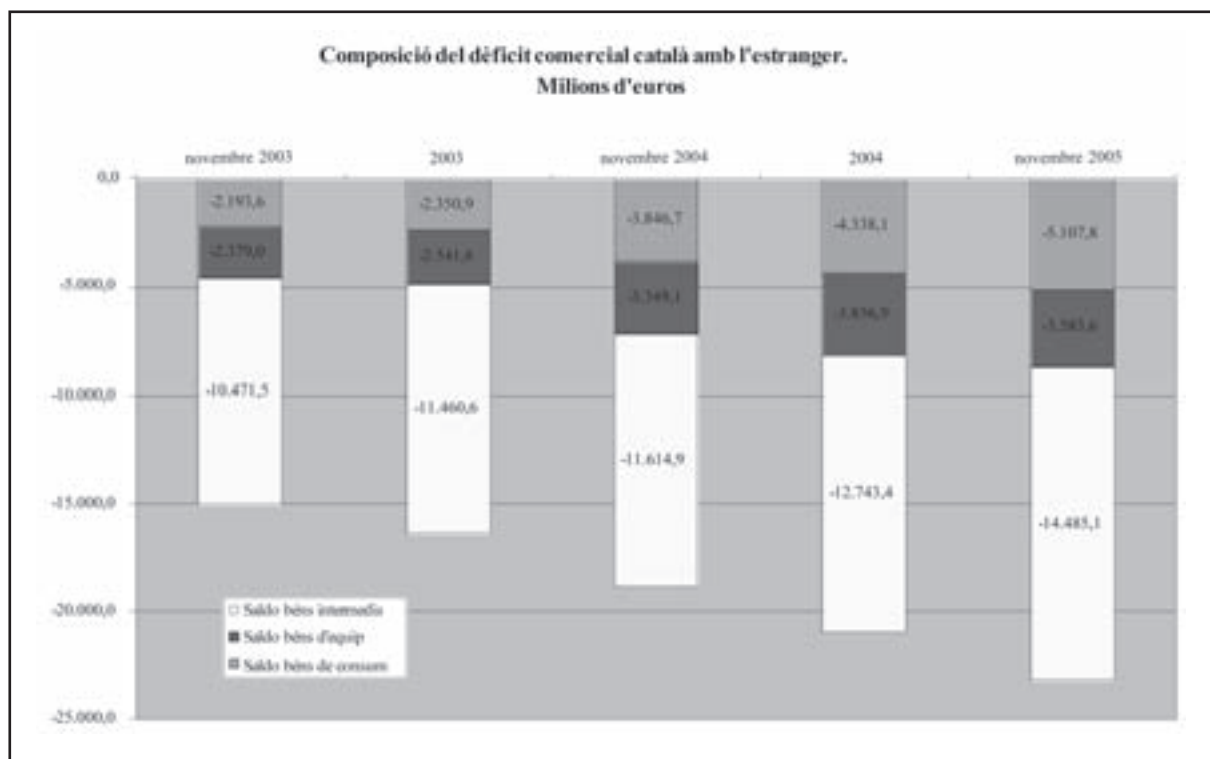

Font: Idescat.

Així, malgrat el bon comportament del turisme estranger en els tres primers trimestres del 2005, es fa possible preveure que no haurà estat suficient perquè la balança de serveis compensi el saldo comercial negatiu amb l'estranger. Per tant, en termes conjunts és possible que una part de la dinàmica de la demanda interna catalana també s'estigui canalitzant cap a l'estranger al llarg del 2005, com ja va succeir l'any 2004.

2.5. La inflació

En termes mitjans, l'any 2005 ha experimentat una acceleració de la inflació, que ha passat d'un valor mitjà d'un 3,5 % per al conjunt del 2004 a un valor mitjà d'un 3,9 % en el conjunt del 2005. Les taxes de creixement mensuals interanuals s'han accelerat a mesura que avança l'any, i, de fet, el mes de desembre del 2005 ha experimentat una taxa d'inflació en creixements mensuals interanuals d'un 4,3 %.

A la vegada, i com ja ha succeït en els dos darrers anys, en termes mitjans el diferencial d'inflació es manté respecte a Espanya en 0,5 punts, si bé en els darrers mesos del 2005 el diferencial s'ha incrementat en 1 dècima.

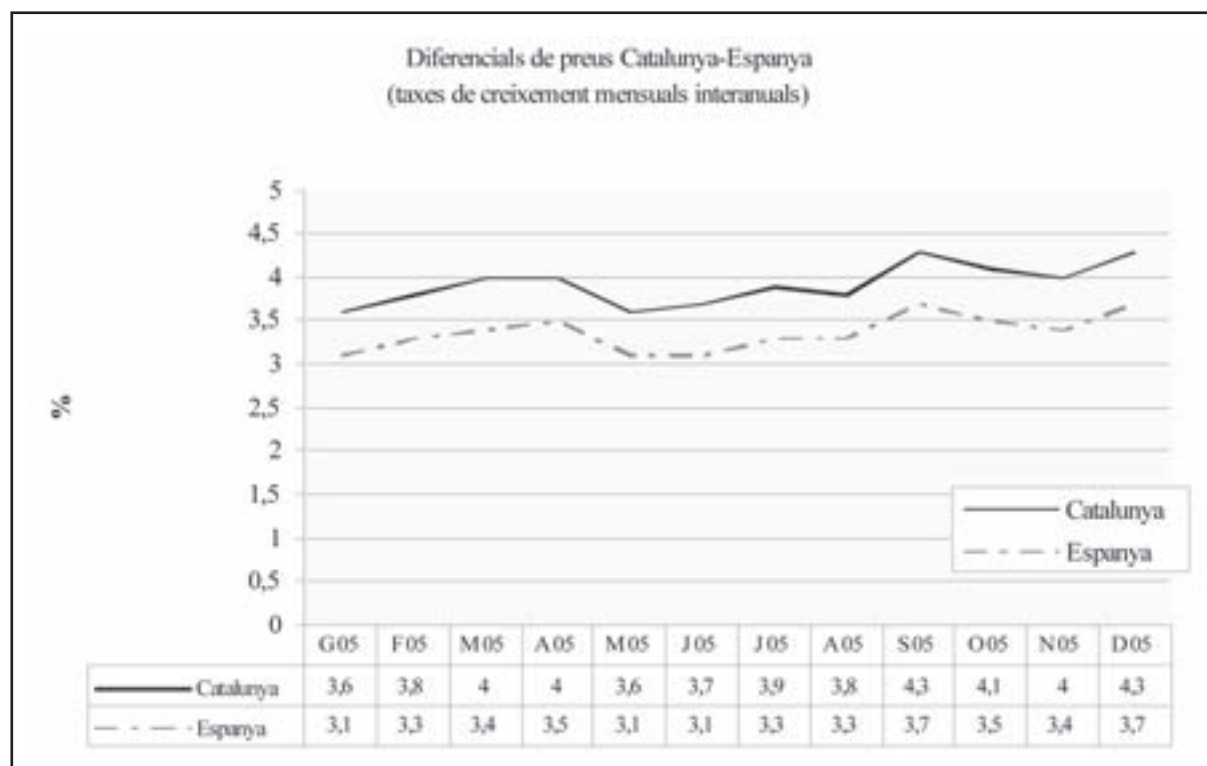

Font: INE.

Els grups més inflacionistes, amb taxes que són per sobre de la mitjana, han estat pràcticament els mateixos que en els tres darrers anys: hotels, cafès i restaurants, begudes alcohòliques i tabac, ensenyament i transports (aquest darrer, amb una inflació d'un 7 %). Cal afegir a aquest grup més inflacionista el grup d'habitatge, que recull principalment l'evolució dels lloguers d'habitatge, amb una inflació d'un 5,9 %, i que en els darrers tres anys havia mantingut uns creixements de preus per sota de l'índex general.

Així, la inflació acumulada a Catalunya en el període 2001-2005 és d'un 15,4 %, mentre que al conjunt d'Espanya la inflació acumulada en el mateix període ha estat d'un 13,6 %, 1,8 punts percentuals per sota.

Índex de preus de consum (IPC) Catalunya i Espanya (creixement en %)		
	IPC Catalunya	IPC Espanya
2002	3,67 %	3,53 %
2003	3,52 %	3,03 %
2004	3,48 %	3,03 %
2005	3,93 %	3,37 %
Inflació acumulada 2001-2005	15,40 %	13,59 %

També cal destacar que el grup d'aliments i begudes no alcohòliques, que en els darrers tres anys havia estat un grup inflacionista, l'any 2005 passa a tenir una inflació d'un 3,5 % per sota de la mitjana, i que el grup de vestit i calçat, que en els darrers anys també havia estat dels més inflacionistes, té el 2005 un comportament més moderat, amb una inflació d'un 2,9 %.

Índex de preus de consum (IPC) Catalunya. Taxes de creixement mensuals interanuals (en %)													
Índex general	Aliments i begudes no alcohòliques	Begudes alcohòliques i tabac	Vestit i calçat	Habitatge	Parlament de la llar	Medicina i sanitat	Transport	Comunicacions	Esbarjo i cultura	Ensenyament	Hotels, cafès i restaurants	Altres béns i serveis	
2005													
Gener	3,6	3,1	4,9	3,7	4	2,7	0,1	6,4	-0,5	1,3	5,4	4,3	3,2
Febrer	3,8	3,4	4,9	2,3	4,3	2,9	1,3	7,3	-0,6	1,1	5,4	4,4	3,6
Març	4	3,6	4,7	2,3	4,7	2,8	0,7	7,4	-1,3	2	5,4	4,9	3,6
Abril	4	3,7	8,1	2,1	6,3	2,6	1,3	7,5	-2,3	-0,4	5,3	4,6	3,6
Maig	3,6	3,3	4,1	1,9	6	3,2	1,6	5,8	-2,2	0,5	5,3	4,7	3,5
Juny	3,7	3,5	3,8	1,9	6	2,9	1,7	6,3	-2,1	0	5,4	4,9	3,5
Juliol	3,9	2,8	3,6	2	6,7	2,6	1,6	7,9	-2,1	0,8	5,3	4,8	3,6
Agost	3,8	3,1	3,7	1,6	6,5	2,5	1,5	7,1	-2,1	0,4	5,3	4,7	3,4
Setembre	4,3	3,5	4,4	1,9	6,7	2,9	1,6	9,3	-2	0,5	5,1	4,8	3,5
Octubre	4,1	3,7	4,5	2,5	6,1	3	1,2	7,1	-2,1	0,7	6,3	5	3,7
Novembre	4	3,8	4,7	2,7	6,5	3,3	1	5,8	-1,7	0,8	5,2	4,9	3,7
Desembre	4,3	4,8	4,8	2,8	6,4	2,9	1	6,2	-1,8	1,8	5,2	5	3,7
Mitjana 2002	3,7	4,7	5,6	5,2	2,6	2,6	2,7	2,2	-3,0	3,1	4,2	5,5	4,4
Mitjana 2003	3,5	4,7	3,6	4,7	3,3	2,7	2,4	2,1	-2,7	1,3	5,3	5,0	4,1
Mitjana 2004	3,5	4,0	3,9	3,5	3,3	2,1	0,8	4,9	-1,2	1,0	4,4	4,6	3,9
Mitjana 2005	3,9	3,5	4,7	2,3	5,9	2,9	1,2	7,0	-1,7	0,8	5,4	4,8	3,6

Font: INE.

2.6. El mercat de treball

El nombre d'afiliats en alta laboral als règims general i de la mineria del carbó de la Seguretat Social, dades assimilables a l'ocupació assalariada, està accelerant els ritmes de creixement de l'any 2004, amb un increment mitjà mensual de 95.100 afiliats fins al llarg del 2005. El 2005 el nombre d'afiliats ha estat de 2.556.200 afiliats, un 3,9 % més que els afiliats del 2004. La taxa de creixement d'afiliats interanual en el mes de desembre del 2005 ha estat d'un 5 %.

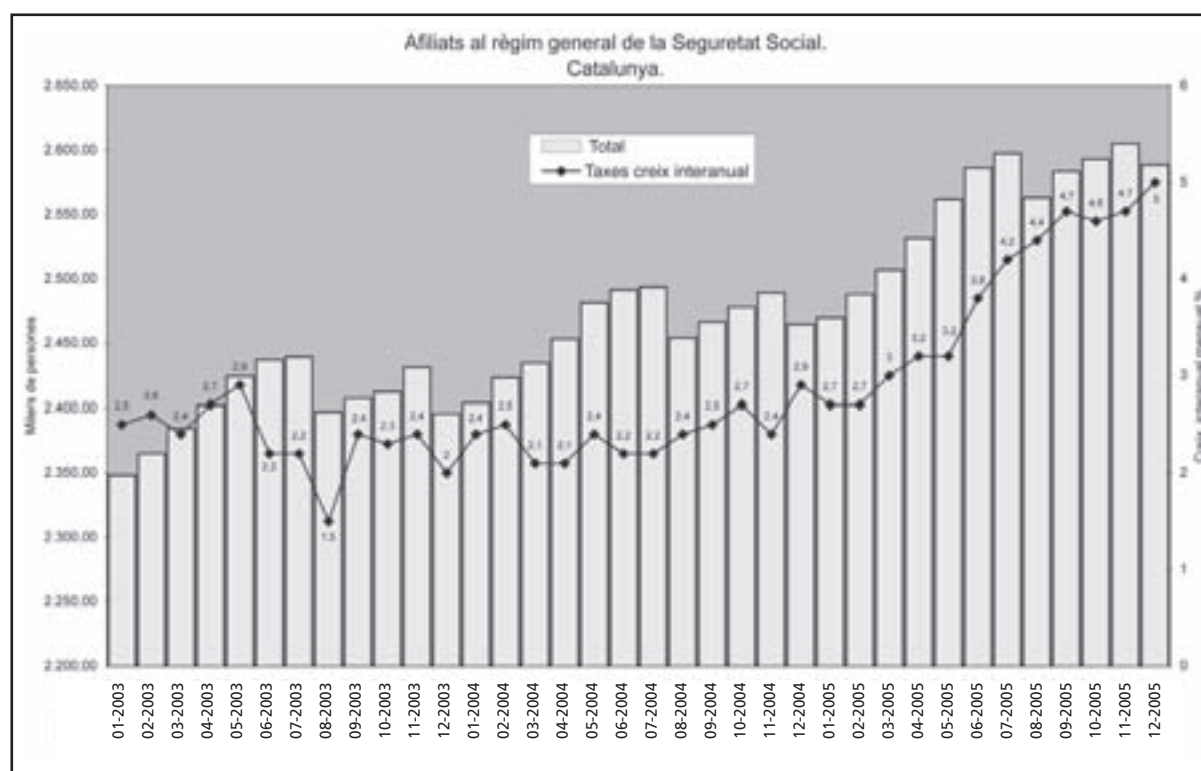

Font: Idescat.

Aquest increment de l'afiliació, com en els anys precedents, respon en gran mesura a l'evolució de l'activitat en els sectors de serveis, on al llarg del 2005 l'afiliació creix en termes mitjans un 5,3 % interanual, amb un increment mitjà l'any 2005 de 86.800 afiliats, clarament superior a l'increment mitjà dels quatre darrers anys. En l'agricultura, el creixement mitjà és d'un 14,6 %, i s'accelera l'afiliació a mesura que avança l'any; en termes absoluts, l'increment mitjà és de 1.500 noves afiliacions. El sector de la construcció, després de frenar el creixement dels afiliats en els dos darrers anys, torna a accelerar l'afiliació, amb una taxa de creixement d'afiliats mitjana d'un 7,8 %, que suposa 17.900 afiliats més en termes mitjans al llarg del 2005. En la indústria, en canvi, segueix caient el nombre d'afiliats, a un ritme similar al dels dos anys precedents, amb una caiguda mitjana en el 2005 d'un -1,9 %, que suposa en termes mitjans 10.500 afiliats menys, caiguda que ha estat lleugerament més intensa en els primers mesos del 2005.

**Treballadors afiliats en alta laboral als règims general i de la mineria del carbó.
Catalunya. Valors en milers**

	Valors absoluts					Variacions absolutes interanuals				
	Total	Agricul-tura	Indús-tria	Cons-trució	Serveis	Total	Agr.	Indús-tria	Cons-trució	Ser-veis
2001	2.287,5	8,5	595,3	207,6	1.475,3	86,6	0,5	3,5	11,7	71,1
2002	2.349,0	9,2	585,6	216,1	1.537,4	61,5	0,7	-9,7	8,6	62,1
2003	2.403,7	9,6	576,6	224,3	1.592,3	54,7	0,5	-8,9	8,2	54,9
2004	2.461,1	10,5	566,9	230,8	1.652,0	57,4	0,9	-9,8	6,5	59,7
2005	2.556,2	12,1	556,4	248,7	1.738,8	95,1	1,5	-10,5	17,9	86,8
2005										
Gener	2.469,6	10,7	559,5	232,3	1.666,5	65,8	1,0	-10,3	4,7	71,6
Febrer	2.488,1	10,9	559,5	236,3	1.680,9	64,8	1,1	-11,9	4,9	72,0
Març	2.507,0	10,8	558,4	238,1	1.699,1	72,6	0,9	-11,7	5,4	79,5
Abril	2.531,6	11,3	559,0	243,1	1.717,7	78,4	0,7	-11,3	10,6	79,0
Maig	2.561,8	11,8	559,7	248,4	1.741,4	80,3	1,1	-11,9	13,8	77,5
Juny	2.586,3	12,2	562,1	254,3	1.757,3	95,0	1,3	-11,3	18,4	86,9
Juliol	2.597,4	12,8	557,4	251,0	1.775,9	104,0	1,8	-9,2	21,1	90,7
Agost	2.562,8	12,9	552,2	245,6	1.751,8	108,6	2,1	-9,2	24,7	91,3
Setembre	2.583,5	12,7	553,6	256,1	1.761,1	117,0	2,0	-9,2	26,2	98,4
Octubre	2.592,8	13,0	554,0	260,4	1.765,4	114,5	2,3	-9,7	27,6	94,9
Novembre	2.605,2	13,0	553,4	264,5	1.774,3	115,9	2,2	-11,1	28,8	96,4
Desembre	2.588,6	12,7	547,4	254,4	1.774,0	124,2	2,0	-9,3	28,5	103,4

Font: Idescat.

En el primer trimestre del 2005 s'han introduït diferents canvis en l'enquesta de població activa (nou qüestionari i procediment centralitzat d'enquestes telefòniques), que no permeten una comparació directa de les dades amb els trimestres dels anys anteriors. Aquests canvis volen recollir millor les situacions d'ocupació esporàdica i tenen com a conseqüència, entre d'altres, un increment de la població ocupada i una tendència a la reducció dels aturats. Així, per poder comparar les dades anteriors cal un procés d'homogeneïtzació que l'INE només ha publicat per a algunes variables del mercat de treball català en un àmbit molt agregat.

Les dades de l'EPA per al 2005, corregides de l'impacte dels canvis metodològics, mostren que l'ocupació a Catalunya ha crescut un 4,2 %, i així s'ha incrementat en 130,2 milers d'ocupats més que al llarg del 2004. Amb les dades sense corregir, l'ocupació creix un 5,9 %. Així mateix, s'observa que l'atur s'hauria reduït al llarg del 2005 en 34,5 milers d'aturats menys, una caiguda d'un -10,4 % que hauria situat la taxa d'atur el 2005 en un 8,5 %. Amb les dades sense corregir, el nombre d'aturats es redueix més, en 87,6 milers d'aturats, de manera que la taxa d'atur, amb el nou canvi metodològic, és per a l'any 2005 a Catalunya d'un 7 %.

Població ocupada i aturada segons l'EPA. Catalunya. Valors en milers					
	2005	Variació corregida sobre mateix període any anterior ¹		Variació corregida sobre mateix període any anterior ²	
		Diferència	Variació %	Diferència	Variació %
Ocupats	3.291,1	130,7	4,2 %	184,7	5,9 %
Aturats	245,9	-34,5	-10,4 %	-87,6	-26,3 %

1. Variació interanual corregida de l'impacte dels canvis en l'EPA (qüestionari i mètode d'entrevista) en el primer trimestre del 2005.

2 Variació interanual sense corregir de l'impacte dels canvis en l'EPA.

Font: INE.

No ens és possible obtenir les dades més desagregades d'ocupació de l'EPA corregides del canvi metodològic. De totes maneres, les noves dades mostrarien que per al 2005 el principal responsable de l'increment de l'ocupació seria el sector de serveis, amb 150,4 milers de nous llocs de treball utilitzant els increments bruts (és a dir, sense corregir de l'efecte del canvi metodològic).

Població ocupada segons l'EPA. Catalunya. Valors en milers										
	Valors absoluts					Variacions absolutes interanuals				
	Total	Agr.	Ind.	Cons.	Serveis	Total	Agr.	Ind.	Cons.	Serveis
2001	2.825,9	73,0	812,6	294,9	1.645,4					
2002	2.857,9	71,4	807,4	298,2	1.680,9	32,0	-1,6	-5,2	3,3	35,5
2003	3.003,9	75,3	787,5	331,3	1.809,9	146,1	3,9	-19,9	33,2	129,1
2004	3.106,5	72,2	755,2	351,0	1.928,2	102,5	-3,1	-32,4	19,7	118,2
I/2005 ¹	3.204,8	75,2	766,4	351,1	2.012,1	—	—	—	—	—
II/2005 ¹	3.276,6	81,3	774,5	337,1	2.083,8	—	—	—	—	—
III/2005 ¹	3.323,8	84,2	803,2	349,1	2.087,4	—	—	—	—	—
IV/2005 ¹	3.359,2	80,3	791,4	356,7	2.130,8	—	—	—	—	—
2005 ¹	3.291,1	80,3	783,9	348,5	2.078,5	—	—	—	—	—

Font: INE. 1. Dades no homogènies amb les dels anys precedents.

El nombre d'aturats durant el 2005 en termes mitjans ha estat de 245,9 milers, cosa que indica una tendència a la reducció, si bé, com ja s'ha comentat, les dades no són estrictament comparables amb les dels anys anteriors. Així, la taxa d'atur s'ha situat en un 6,9 %, i és per al grup de la població més jove d'un 15,9 %, i per als majors de 55 anys, d'un 4,6 %.

Població aturada segons l'EPA. Catalunya. Valors en milers								
	Valors absoluts				Variacions absolutes interanuals			
	Total	16-24	25-54	més de 55	Total	16-24	25-54	més de 55
2001	266,9	76,3	171,2	19,5				
2002	321,5	86,9	209,4	25,2	54,5	10,7	38,2	5,7
2003	335,6	91,6	220,9	23,2	14,2	4,6	11,5	-2,0
2004	333,5	86,9	218,7	28,0	-2,1	-4,7	-2,2	4,8
I/2005 ¹	276,1	70,0	186,4	19,8	—	—	—	—
II/2005 ¹	251,3	61,8	166,8	22,7	—	—	—	—
III/2005 ¹	217,3	65,4	137,0	14,9	—	—	—	—
IV/2005 ¹	239,0	62,8	157,9	18,3	—	—	—	—
2005 ¹	245,9	65,0	162,0	18,9	—	—	—	—

Font: INE. 1. Dades no homogènies amb les dels anys precedents.

Taxa d'atur segons l'EPA. Catalunya				
	Taxa d'atur en %			
	Total	16-24	25-54	més de 55
2001	8,6	17,1	7,4	6,2
2002	10,1	20,3	8,6	7,7
2003	10,1	22,2	8,7	6,3
2004	9,7	21,2	8,2	7,4
2005 ¹	6,9	15,9	6,0	4,6

Font: INE. 1. Dades no homogènies amb les dels anys precedents.

Els increments salarials pactats en acords col·lectius per al 2005 s'han situat en termes mitjans en un 2,97 %, pràcticament el mateix increment salarial pactat per al 2004, que va ser d'un 3,04 %. De totes maneres, aquests increments, quan s'hi incorpora l'efecte de les clàusules de revisió salarial, s'han traduït per al 2005 en un creixement salarial revisat d'un 3,75 %, mentre que el 2004 el creixement salarial revisat va ser d'un 3,45 %. Aquests increments se situen just per sota de la inflació a Catalunya, que ha estat per al 2005 d'un 3,9 %, i el 2004, d'un 3,5 %. Així mateix, el nombre d'acords col·lectius pactats el 2005 ha estat de 867, que ha afectat un total d'1.966.136 treballadors. Aquestes dades suposen una reducció del nombre d'acords i de treballadors afectats respecte al 2004, que van ser 957 acords i 1.969.688 treballadors respectivament.

Un cop aplicat l'efecte de les clàusules de revisió salarial, el sector de serveis és el que ha tingut un comportament més moderat dels salaris, amb un increment mitjà al llarg del 2005 d'un 3,53 %, lleugerament per sobre dels creixements experimentats en el 2004, que van ser d'un 3,32 %. La construcció situa el creixement mitjà en un 4,34 %, pràcticament igual que l'increment experimentat el 2004. El sector de la indústria, en canvi, augmenta el creixement salarial respecte a l'any anterior, amb un increment mitjà d'un 4,0 %, com també ho fa l'agricultura, amb un creixement d'un 4,1 %.

Incrementos salarials pactats en acords col·lectius. Catalunya. Any d'inici: 2004, registrats fins al 31 d'octubre del 2004

Àmbit de negociació	Sector econòmic	Acords col·lectius	Empreses afectades	Treballadors afectats	Increment salarial pactat %	Increment salarial revisat %	Còmput anual mitjà d'hores
Total	Agricultura	6	6.039	27.580	3,57	3,58	1.810,04
Total	Indústria	328	32.252	478.398	3,02	3,39	1.759,97
Total	Construcció	8	29.455	211.350	3,40	4,35	1.750,01
Total	Serveis	615	155.678	1.252.360	2,98	3,32	1.754,84
Total	Total	957	223.424	1.969.688	3,04	3,45	1.756,34

Font: Departament de Treball i Indústria de la Generalitat de Catalunya.

Incrementos salarials pactats en acords col·lectius. Catalunya. Any d'inici: 2005, registrats fins al 31 d'octubre del 2005

Àmbit de negociació	Sector econòmic	Acords col·lectius	Empreses afectades	Treballadors afectats	Increment salarial pactat %	Increment salarial revisat %	Còmput anual mitjà d'hores
Total	Agricultura	10	6.190	28.398	4,09	4,11	1.808,94
Total	Indústria	292	38.561	547.109	3,28	4,00	1.759,33
Total	Construcció	8	29.472	211.520	3,11	4,34	1.748,01
Total	Serveis	557	149.576	1.179.109	2,77	3,53	1.756,95
Total	Total	867	223.799	1.966.136	2,97	3,75	1.757,40

Font: Departament de Treball i Indústria de la Generalitat de Catalunya.

Per àmbit de negociació, un 93,7 % dels treballadors afectats ho són per acords d'àmbit sectorial, amb un increment revisat mitjà d'un 3,77 %, i el 6,3 % restant ho és per acords d'àmbit empresarial, amb un increment mitjà d'un 3,58 %. Respecte a les dades d'anys precedents, es trenca la tendència, lenta però sostinguda, d'increment del percentatge de treballadors afectats per convenis d'empresa en detriment dels treballadors afectats per convenis d'àmbit sectorial.

També s'observa respecte al 2004 una reducció del percentatge de treballadors afectats per increments salarials pactats sense clàusula de revisió salarial, que el 2005 representen un 19,3 % del total, trencant amb una tendència que s'anava observant des de l'any 2000 i que havia portat al fet que aquest percentatge l'any 2004 fos d'un 37,1 %.

S'incrementa, per tant, el percentatge de treballadors afectats per increments salarials amb clàusules de revisió, i dins d'aquest grup s'incrementa el percentatge d'aquells que acorden clàusules de revisió prevista retroactiva, que passa a ser en el 2005 un 56,9 % del total de treballadors afectats, tendència que ja es va observant des de l'any precedent.

Incrementos salarials pactats en acords col·lectius. Catalunya. Any d'inici: 2005, registrats fins al 31 d'octubre del 2005

Àmbit de negociació	Existència de clàusula de revisió	Acords col·lectius	Empreses afectades	Treballadors afectats	Increment salarial pactat %	Increment salarial revisat %	Còmput anual mitjà d'hores
Empresa	Sense clàusula prevista	334	344	36.627	2,85	2,85	1.694,95
Empresa	Amb clàusula prevista	378	410	87.992	2,53	3,88	1.728,90
Empresa	Amb clàusula prevista no retroactiva	46	51	10.030	3,44	3,44	1.774,54
Empresa	Amb clàusula prevista retroactiva	332	359	77.962	2,42	3,93	1.723,03
Empresa	Total	712	754	124.619	2,63	3,58	1.718,92
Sector	Sense clàusula prevista	46	45.517	343.775	3,46	3,46	1.727,04
Sector	Amb clàusula prevista	109	177.528	1.497.742	2,89	3,84	1.767,57
Sector	Amb clàusula prevista no retroactiva	21	69.412	456.275	3,68	3,68	1.774,09
Sector	Amb clàusula prevista retroactiva	88	108.116	1.041.467	2,54	3,90	1.764,71
Sector	Total	155	223.045	1.841.517	2,99	3,77	1.760,00

Font: Departament de Treball i Indústria de la Generalitat de Catalunya.

Paral·lelament, s'està produint una lleugera desacceleració dels costos laborals per treballador i mes en els tres primers trimestres del 2005, respecte al mateix període de l'any 2004. Al llarg dels tres primers trimestres del 2005 els costos laborals totals han crescut un 2,8 %. De totes maneres, això respon a un diferent comportament dels costos salarials i dels altres costos laborals; així, mentre els costos salarials per treballador i mes han frenat el creixement interanual, passant d'un 3,6 % l'any 2004 a un 2,3 % en els tres primers trimestres del 2005, els altres costos laborals han accelerat el creixement, passant d'un 3,6 % a un 4,2 %. Els costos laborals per hora efectiva segueixen el mateix comportament que els costos per treballador i mes, si bé amb taxes un punt percentual per sobre, creixent un 3,8 %.

Costos laborals. Taxes de creixement trimestrals interanuals (en %). Catalunya						
	Cost total per treballador i mes	Cost salarial total per treballador i mes	Altres costos per treballador i mes	Cost total per hora efectiva	Cost salarial per hora efectiva	Altres costos per hora efectiva
I/2004	4,3 %	4,0 %	5,3 %	5,1 %	4,7 %	6,1 %
II/2004	4,1 %	4,5 %	2,9 %	4,4 %	4,7 %	3,2 %
III/2004	2,1 %	1,8 %	3,1 %	1,2 %	0,8 %	2,2 %
IV/2004	3,7 %	3,9 %	3,1 %	7,8 %	8,0 %	7,1 %
I/2005	2,8 %	1,9 %	5,4 %	7,7 %	6,7 %	10,5 %
II/2005	3,2 %	3,0 %	3,9 %	1,1 %	0,8 %	1,8 %
III/2005	2,3 %	2,0 %	3,2 %	2,7 %	2,4 %	3,5 %
2002	5,4 %	4,7 %	7,5 %	5,1 %	4,5 %	7,2 %
2003	3,9 %	4,1 %	3,3 %	4,5 %	4,7 %	3,8 %
2004	3,6 %	3,6 %	3,6 %	4,6 %	4,6 %	4,6 %
2002¹	5,3 %	4,8 %	6,7 %	5,1 %	4,6 %	6,4 %
2003¹	3,9 %	3,9 %	4,1 %	4,8 %	4,8 %	5,0 %
2004¹	3,5 %	3,4 %	3,8 %	3,5 %	3,4 %	3,8 %
2005¹	2,8 %	2,3 %	4,2 %	3,8 %	3,3 %	5,3 %

1. Mitjana dels creixements interanuals dels tres primers trimestres de l'any.

Font: INE.

2.7. L'activitat empresarial

Les dades de l'enquesta de la Central de Balanços que presenta la revista *Nota d'Economia*, de la Generalitat, ens mostren, per als tres primers trimestres del 2005, respecte al mateix període del 2004, un creixement d'un 4,4 % del valor de la producció (incloent-hi subvencions) de les empreses no financeres catalanes, que es modera respecte a l'increment del mateix període del 2004, que va ser d'un 7,0 %. Així mateix, s'està produint en aquests tres primers trimestres un increment de la despesa en béns intermedis d'un 6,2 %, com a conseqüència molt probablement de l'encariment del preu del petroli i en part també pel debilitament de l'euro davant del dòlar.

Així, el valor afegit brut (VAB) a cost de factors creix al llarg d'aquests tres trimestres un 3,8 %, un creixement més reduït que el del mateix període de l'any anterior, que va ser d'un 5,3 %. L'augment del VAB ha quedat repartit entre un creixement de les despeses de personal d'un 5,3 % (com a conseqüència de l'increment de l'ocupació i de la remuneració per ocupat) i un creixement més moderat del resultat brut d'explotació d'un 2,2 %, que en els tres primers trimestres del 2004 havia crescut un 8,7 %. Cal tenir present que aquest comportament agregat està molt afectat pel comportament negatiu de les empreses industrials que hi ha en la mostra de la Central de Balanços, que experimenten per a aquest període una reducció d'un -4,2 % del resultat brut d'explotació (RBE), mentre que les empreses de serveis en la mostra experimenten un creixement d'un 7,4 % de l'RBE.

El fre en el resultat brut d'exploració, conjuntament amb un resultat financer (ingressos financers menys despesa financera) negatiu, ha provocat un estancament del resultat ordinari net de les empreses (els beneficis ordinaris), que ha crescut un 0,1 %, mentre que l'any anterior, i també al llarg dels tres primers trimestres, havia augmentat un 9,8 %.

Cal destacar que l'evolució negativa dels resultats financers de les empreses respon a l'augment que està experimentant la despesa financera (interessos, comissions i descomptes), que augmenta un 14,7 %, com a conseqüència del fort endeutament empresarial.

Tot i així, afegint-hi l'evolució dels resultats extraordinaris (plusvàlues i altres ingressos extraordinaris), que augmenten respecte al mateix període de l'any anterior, permet que el benefici net empresarial s'incrementi un 11,1 %.

Aquests recursos propis generats per les empreses no són suficients per cobrir la seva activitat inversora, i es constata un increment de l'endeutament extern durant aquest període de prop d'un 18 %.

L'activitat inversora s'està concentrant majoritàriament en la compra d'actius no materials (actius immaterials i financers), amb un augment d'un 21 %; en concret, semblaria que s'està produint un increment de l'adquisició d'actius financers de participació en altres empreses, mentre que la inversió en actius materials (maquinària, edificis, etc.) experimentaria un creixement més moderat, d'un 5 %.

2.8. Terminologia

● La producció agregada

El producte interior brut (PIB):

El producte interior brut (PIB) mesura el resultat final de l'activitat de producció de les unitats productores en el territori. Hi ha tres òptiques per a l'estimació i anàlisi del PIB: oferta, demanda i renda. Des del punt de vista de l'oferta, el PIB permet d'avaluar quina és l'aportació de les diferents branques productives en el conjunt de l'economia (valor afegit brut de l'agricultura, de la indústria, de la construcció i dels serveis). Per efectuar una anàlisi des de l'òptica de l'ús final dels béns i serveis produïts (consum, inversió, sector exterior) s'utilitza el PIB calculat per la banda de la demanda. Finalment, des del punt de vista de la renda, el PIB permet una desagregació en funció de l'aportació dels factors productius a la producció: remuneració d'assalariats (treball), excedent brut d'exploració (capital) i renda mixta.

PIB via demanda:

El producte interior brut (PIB) via demanda mesura l'activitat econòmica generada al llarg d'un període anual utilitzant com a criteri de comptabilització la despesa en els diferents tipus de béns finals.

PIB via demanda = despesa de consum + despesa d'inversió + saldo exterior.

Les despeses de consum i d'inversió configuren la despesa feta pels agents econòmics catalans públics i privats, en béns i en serveis de consum i en béns d'inversió; és el que denominem demanda interna.

La despesa de consum és la suma de la despesa de consum de les llars (consum privat, on s'inclou també el consum de les entitats sense afany de lucre al servei de les llars) i la despesa del sector públic (consum públic).

La despesa en inversió (formació bruta de capital) és la suma de la despesa en construcció i la despesa en béns d'equip, on també s'inclou la variació d'existències. La despesa en construcció recull la despesa realitzada per tots els agents econòmics, tant privats com públics, en elements de la construcció i sol·licitada a les constructores nacionals o estrangeres, mentre que la despesa en béns d'equipament és la realitzada per tots els agents econòmics del territori i sol·licitada a empreses internes o estrangeres.

Finalment, cal afegir-hi el saldo exterior; part de la despesa de consum i d'inversió feta pels agents catalans respon a productes importats que no han estat elaborats dins de Catalunya, de manera que restem el valor de la despesa feta pels agents catalans fora de Catalunya (tant a la resta d'Espanya com a l'estranger), mentre que part de la producció interna de Catalunya respon a demandes fetes des de fora de Catalunya; per tant, sumem la despesa provinent de l'exterior de Catalunya (tant de la resta d'Espanya com de l'estranger). Aquesta diferència és el que configura el saldo exterior tant de mercaderies com de serveis.

Els saldos vinculats al comerç exterior es presenten en aportacions, i no en taxes de creixement, perquè la magnitud de les seves variacions distorsionaria els resultats i en dificultaria la comprensió. Les aportacions al creixement del PIB es calculen ponderant el creixement de cada variable amb el seu pes relatiu en el període anterior.

Unitats: taxes de creixement reals.

PIB via oferta:

PIB via oferta: mesura la mateixa activitat econòmica calculada pel PIB via demanda, però des de la perspectiva del valor afegit brut que genera cada un dels sectors d'activitat econòmica. És a dir, es quantifica l'activitat econòmica generada a partir de mesurar per cada unitat productiva, tant privada com pública, el valor de les seves vendes menys els consums intermedis, i així s'obté el valor afegit brut generat en cada una de les unitats productives, i posteriorment s'agrega aquest concepte en quatre grans grups econòmics: agricultura, indústria, construcció i serveis.

Impostos: variable fiscal (impostos nets sobre productes) resultat de l'agregació de tres operacions: l'IVA que grava els productes, els impostos nets sobre les importacions i els altres impostos nets sobre productes.

Unitats: taxes de creixement reals.

● L'activitat del sector industrial

L'índex de producció industrial (IPI):

L'índex de producció industrial (IPI) és un indicador conjuntural que mesura l'evolució de l'activitat productiva de les branques industrials. L'índex té com a objectiu mesurar l'evolució del volum del valor afegit brut generat per les branques industrials i pel conjunt de la indústria. Per tant, mesura els canvis en la producció industrial sense l'efecte dels preus.

La cobertura de l'índex s'estén a tots els sectors industrials. Els índexs utilitzen la metodologia de Laspeyres, amb ponderacions fixes per a l'any base (2000), d'acord amb la informació de l'enquesta industrial.

Aquests índexs es presenten segons la classificació de grans sectors industrials de la Comunitat Europea:

Béns de consum:

- béns de consum durador (respon a la idea de béns de consum final, l'ús dels quals no esgota el bé en un sol període o acte de consum);
- béns de consum no durador (respon a la idea de béns de consum final l'ús dels quals esgota el bé en un sol període o acte de consum).

Béns d'equip (béns d'inversió final).

Béns intermedis.

Energia.

Béns d'equip: fabricació d'elements metàl·lics per a la construcció; de cisternes, grans dipòsits i contenidors de metall; de radiadors i calderes per a la calefacció central; de generadors de vapor; de màquines, equips i material mecànic; d'altres màquines, equips i material mecànics d'ús general; de maquinària agrària; de màquines eina; de maquinària diversa per a usos específics; d'armes i municions; de màquines d'oficina i equips informàtics; de generadors, transformadors i motors elèctrics; de transmissors de radiodifusió i televisió i d'aparells per a la radiotelefonía i radiotelegrafia amb fils; d'equip i instruments medicoquirúrgics i d'aparells ortopèdics; d'instruments i aparells de mesura, verificació, control, navegació i altres fins, excepte equips de control de processos industrials; d'equip de control de processos industrials; de vehicles de motor, remolc i semiremolc; construcció i reparació naval; fabricació de material ferroviari, i construcció aeronàutica i espacial.

Béns de consum durador: fabricació d'aparells domèstics; d'aparells de recepció, gravació i reproducció de so i imatge; d'instruments d'òptica i d'equip fotogràfic; de rellotges; de motocicletes i bicicletes; d'altre material de transport; de mobles; d'articles de joieria, orfebreria, argent i articles similars, i d'instruments musicals.

Béns de consum no durador: indústries càrnies; elaboració i conservació de peix i productes a base de peix; elaboració i conservació de fruites i d'hortalisses; fabricació de greixos i d'olis, vegetals i animals; indústries làcties; fabricació d'altres productes alimentaris; elaboració de begudes; indústria del tabac; fabricació d'articles confeccionats amb tèxtils, excepte peces de vestir; altres indústries tèxtils; fabricació d'articles en teixits de punt; indústria de la confecció i de la pell; preparació, adob i acabat del cuir; fabricació d'articles de marroquineria i viatge; articles de guarnició, talabarderia i calçat; edició, arts gràfiques i reproducció de suports gra-

vats; fabricació de productes farmacèutics; fabricació de sabons, de detergents i d'altres articles de neteja; fabricació de perfums i de productes de bellesa i d'higiene; fabricació d'articles d'esport; fabricació de jocs i de joguines; altres indústries manufactureres diverses.

Unitats: núm. índex base 2000 = 100.

L'indicador de clima industrial (ICI):

Es tracta d'un índex elaborat a partir d'una enquesta mensual d'opinions empresarials. La mateixa operació es fa també per a la Comunitat. Es pregunta sobre: cartera de comandes, estocs de productes acabats, producció i tendència dels preus de venda. Per a cada pregunta es demana sobre el seu nivell i la seva tendència en termes de tres opcions:

- positiva (elevat, excessiu, augment, augmentar);
- negativa (feble, insuficient, descens, disminuir);
- estable (normal, adequat, estabilitat, mantenir-se).

Els resultats es presenten en forma de saldos entre els percentatges de respostes positives i negatives.

Aquests resultats no s'han d'interpretar quantitativament, sinó com a tendència qualitativa. Per facilitar la lectura ràpida dels resultats es calcula l'indicador de clima industrial (ICI), que s'obté de la mitjana de saldos de les opinions empresarials sobre el nivell de la cartera de comandes total, el nivell dels estocs de productes acabats (amb signe invers) i la tendència de la producció. En el cas d'Espanya, l'indicador de clima industrial està basat en la tendència de producció desestacionalitzada.

Unitats: % de respostes.

● L'activitat del sector de la construcció

Consum aparent de ciment:

El consum de ciment és un indicador d'activitat del sector de la construcció molt usual, atès que la seva evolució reflecteix globalment la dinàmica cíclica del sector. El consum aparent de ciment es pot descompondre en vendes interiors i importacions/introduccions.

Unitats: milers de tones.

Índex de costos de construcció:

L'índex de costos de construcció és un indicador mensual elaborat mitjançant una enquesta a fi de conèixer el nivell de preus dels elements bàsics que configuren l'estructura de costos d'una obra, és a dir, el preu dels materials de construcció posats a peu d'obra (preu de venda més transport) i el cost laboral (salaris més càrregues socials per dia efectivament treballat).

A partir d'aquesta informació bàsica s'obtenen tres números índex que reflecteixen l'evolució mensual del cost de construir un edifici, del cost de construir una obra d'enginyeria civil i del cost d'una obra sense predomini d'un tipus o altre, que s'anomena cost total de construcció, ja que incorpora ambdues grans tipologies.

La sèrie estadística referida a Espanya no és estrictament homogènia amb la de Catalunya, atès que s'utilitzen diferents fonts per a l'elaboració de l'índex. En ambdós casos, l'índex té com a base el mes de desembre del 1994.

Les dades dels últims dos mesos són provisionals.
Unitat: núm. índex base 1994 = 100.

● L'activitat del sector del turisme

Viatgers en establiments hotelers a Catalunya:

L'enquesta sobre ocupació hotelera (fins al 1998 anomenada enquesta sobre el moviment de viatgers en establiments hotelers) és una de les principals fonts estadístiques per mesurar l'activitat turística. La investigació es fa en tots els establiments hotelers inscrits com a tals en el corresponent registre del Departament de Comerç, Turisme i Consum de la Generalitat de Catalunya.

Són establiments hotelers els que presten serveis d'allotjament col·lectiu mitjançant preu amb altres serveis complementaris o sense (hotel, hotel apartament, motel, hostal, pensió, fonda...).

S'anomena viatger a tota persona que fa una o més pernoctacions seguides en el mateix establiment hotelier. Els viatgers es classifiquen en l'enquesta pel seu país de residència, cosa que permet de fer la distinció entre turisme intern (l'efectuat per residents a l'Estat espanyol) i turisme estranger (l'efectuat per residents fora de l'Estat). En el cas dels residents a l'Estat espanyol se sol·licita, per primera vegada, informació sobre la comunitat autònoma de procedència. Una pernoctació o plaça ocupada és cada nit que un viatger s'allotja a l'establiment. S'hi inclouen els llits supletoris.

El grau d'ocupació per habitacions és la relació, en percentatge, entre el total de les pernoctacions i el producte de les habitacions pels dies a què es refereixen les pernoctacions.

Les dades mensuals són provisionals.

Unitat: valors absoluts en milers.

Pernoctacions en establiments hotelers a Catalunya:

L'enquesta sobre ocupació hotelera (fins al 1998, anomenada enquesta sobre el moviment de viatgers en establiments hotelers) és una de les fonts estadístiques principals per mesurar l'activitat turística. La investigació es fa en tots els establiments hotelers inscrits com a tals en el corresponent registre del Departament de Comerç, Turisme i Consum de la Generalitat de Catalunya.

Són establiments hotelers els que presten serveis d'allotjament col·lectiu mitjançant preu amb altres serveis complementaris o sense (hotel, hotel apartament, motel, hostal, pensió, fonda...).

Pernoctació o plaça ocupada és cada nit que un viatger s'allotja a l'establiment. S'hi inclouen els llits supletoris. Les pernoctacions, en l'enquesta, es classifiquen pel seu país de residència, cosa que permet de fer la distinció entre turisme intern (l'efectuat per residents a l'Estat espanyol) i turisme estranger (l'efectuat per residents fora de l'Estat). En el cas dels residents a l'Estat espanyol se sol·licita, per primera vegada, informació sobre la comunitat autònoma de procedència.

Les dades mensuals són provisionals.

Unitats: valors absoluts en milers.

● Altres elements de demanda

La matriculació de vehicles:

La matriculació de turismes és un indicador de consum tradicional, molt sensible a les expectatives econòmiques de les famílies.

Aquesta estadística s'elabora a partir de la informació provincial de matriculacions de turismes de la Direcció General de Trànsit. Inclou els turismes adquirits per les empreses, per les administracions públiques i pels particulars. S'entén per turisme tot automòbil, diferent de la motocicleta, especialment concebut i construït per al transport de persones, amb capacitat de fins a nou persones, incloent-hi el conductor.

Les dades mensuals són provisionals.

Unitats: valors absoluts, nombre de vehicles.

Índex de vendes en grans superfícies:

L'índex de vendes en grans superfícies és un indicador que permet de fer el seguiment d'un subsector comercial molt dinàmic, el de les grans superfícies no especialitzades. Els resultats s'obtenen a partir d'informació exhaustiva de totes les grans superfícies no especialitzades en funcionament a Catalunya.

Per grans superfícies s'entén els establiments comercials amb una superfície de venda superior a 2.500 metres quadrats. En aquests moments s'inclouen uns seixanta establiments. La facturació es desagrega segons si són productes alimentaris o d'altres.

L'INE computa un índex de vendes en grans superfícies per al conjunt de l'Estat, però dissenyat amb una metodologia diferent, ja que s'adreça a empreses i no a establiments, a més d'incloure tant les grans superfícies no especialitzades com les especialitzades. Això fa que la comparabilitat dels resultats no sempre es pugui fer de manera directa.

Unitats: tant l'índex de Catalunya com el d'Espanya estan presentats en preus corrents.

Índex de vendes generals del comerç al detall:

L'índex de vendes general té com a objectiu conèixer l'evolució del comportament de les empreses de comerç al detall a partir de la mitjana mensual del volum de vendes.

L'índex d'ocupació és un indicador que es calcula trimestralment (en els mesos de març, juny, setembre i desembre) i utilitza com a base la mitjana mensual dels assalariats de l'any base.

La població objecte d'estudi són les empreses que tenen la seva activitat principal inclosa en la divisió 52 (excepte l'epígraf 52.7, reparació d'efectes personals) de la secció G de la Classificació nacional d'activitats econòmiques (CNAE-93).

Unitat: núm. índex base 2001 = 100.

● El sector exterior

Exportacions per destinació econòmica dels béns:

Aquesta estadística s'elabora a partir de la informació més rellevant que es deriva de les dades corresponents a les exportacions amb tercers països, a partir del document únic administratiu (DUA), i de les expedicions a països comunitaris, a partir de la declaració Intrastat.

L'entrada en vigor, a partir del 1993, del Mercat Únic Europeu ha comportat l'eliminació de control en frontera dels intercanvis entre estats membres de la Comunitat i, per tant, un conjunt de canvis en gran part dels documents, de les formalitats i dels controls referits a les importacions i a les exportacions. L'Intrastat es pot considerar un sistema de recollida de dades, permanent i directe a les empreses, amb l'objectiu de garantir, a través d'expedidors i de destinataris, l'elaboració de les estadístiques dels intercanvis de béns entre els estats membres mitjançant una declaració estadística. En aquests intercanvis, l'Intrastat substitueix el document únic administratiu (DUA).

La classificació de productes segons la destinació econòmica és el resultat de l'elaboració d'una classificació del comerç amb l'estranger en funció de la finalitat a la qual es destinen les mercaderies agrupades per grups segons els seus aranzels duaners (TARIC). Els productes apareixen, doncs, agrupats en tres grups: béns de consum, béns de capital i béns intermedis. Unitats: valors absoluts en milions d'euros.

Importacions:

Aquesta estadística s'elabora a partir de la informació més rellevant que es deriva de les dades corresponents a les importacions amb tercers països, a partir del document únic administratiu (DUA), i de les introduccions intracomunitàries, a partir de la declaració Intrastat.

L'entrada en vigor, a partir del 1993, del Mercat Únic Europeu ha comportat l'eliminació de controls en frontera dels intercanvis entre estats membres de la Comunitat i, per tant, un conjunt de canvis en gran part dels documents, de les formalitats i dels controls referits a les importacions i a les exportacions. L'Intrastat es pot considerar un sistema de recollida de dades, permanent i directe a les empreses, amb l'objectiu de garantir, a través d'expedidors i de destinataris, l'elaboració de les estadístiques dels intercanvis de béns entre els estats membres mitjançant una declaració estadística. En aquests intercanvis, l'Intrastat substitueix el document únic administratiu (DUA).

La classificació de productes segons la destinació econòmica és el resultat de l'elaboració d'una classificació del comerç amb l'estranger en funció de la finalitat a la qual es destinen les mercaderies, agrupades per grups segons els seus aranzels duaners (TARIC). Els productes apareixen, doncs, agrupats en tres grups: béns de consum, béns de capital i béns intermedis. Unitats: valors absoluts en milions d'euros.

Saldo comercial mensual (dèficit o superàvit comercial):

És la diferència entre els conceptes d'exportacions i importacions mensuals i pels diferents components: béns de consum, béns de capital i béns intermedis.

Unitats: valors absoluts en milions d'euros.

● La inflació

Índex de preus de consum (IPC):

L'índex de preus de consum (IPC) mesura l'evolució en el temps del nivell de preus dels béns i serveis de consum adquirits per la població que resideix en habitatges familiars a Espanya. Es considera despesa de consum el flux monetari realment pagat per l'adquisició de béns i serveis

tipificats així en una nomenclatura elaborada expressament per l'INE. En queden excloses les despeses que es poden considerar d'inversió, com ara l'adquisició d'habitatge en propietat. L'IPC es construeix d'acord amb la fórmula de Laspeyres, que és una mitjana aritmètica ponderada dels índexs de preus dels diversos articles de consum considerats. Des del gener del 2001 s'ha implantat un nou sistema d'índexs de preus de consum, que es diferencia del que hi havia fins al desembre del 2000 per una actualització més freqüent de les ponderacions i per la possibilitat d'incloure nous productes quan el seu consum sigui rellevant. El nou sistema de preus s'ha implementat en dues fases.

En la primera, iniciada al gener del 2001, s'han actualitzat les ponderacions dels grans grups. Les noves ponderacions s'han obtingut de l'encuesta continua de presupuestos familiares (EPF). Les despeses de consum s'han classificat d'acord amb una nomenclatura elaborada per l'INE a partir de la COICOP (Classification Of Individual Consumption by Purpose), una nomenclatura harmonitzada de la Unió Europea. Els articles de consum es trien de manera que ofereixin garanties de permanència en el mercat i que siguin consumits habitualment per la població. La segona fase s'ha iniciat al gener del 2002, i comporta una revisió completa de la resta dels aspectes metodològics que determinen l'IPC (selecció de la mostra de municipis, zones comercials i establiments, selecció d'articles, procediment de recollida de preus i tractament dels preus d'ofertes i de rebaixes, adaptació completa a la COICOP i mètode general de càlcul).
Unitat: núm. índex base 2001 = 100.

● El mercat de treball

Treballadors afiliats en alta laboral als règims general i de la mineria del carbó:

L'afiliació al sistema de la Seguretat Social, que és obligatòria per a totes les persones incloses en el camp d'aplicació de la Seguretat Social i única per a tota la vida del treballador, s'organitza en l'actualitat en els règims següents: general, especial de la mineria del carbó, especial agrari, especial d'empleats de la llar, especial de treballadors autònoms i especial de treballadors del mar.

Les dades que es presenten es refereixen exclusivament al règim general i al règim especial de la mineria del carbó, i són resultat de l'explotació del fitxer d'afiliació de treballadors efectuada per la Gerència d'Informàtica de la Seguretat Social. Inclouen tots els afiliats en aquests dos règims en alta laboral o en situacions assimilades (incapacitat temporal, suspensió per regulació d'ocupació, atur parcial, etc.).

S'ha de ressenyar que el nombre d'afiliats no correspon necessàriament al de treballadors, sinó al de situacions que generen obligacions de cotitzar: la mateixa persona es comptabilitza tantes vegades com situacions de cotització tingui, sigui perquè té diverses activitats laborals en un mateix règim o en altres.

Cal advertir que l'any 1993 el règim especial dels funcionaris de l'Administració local es va integrar al règim general. Aquesta incorporació de treballadors afecta les dades d'abril, de maig, de juny i de juliol del 1993. A més, durant els mesos de maig i de juny del 1996, es va depurar el fitxer d'afiliació de Renfe, cosa que va comportar una reducció del nombre de treballadors en aquells mesos.

D'altra banda, el canvi en la forma de codificar les noves altes de la CNAE-74 (classificació nacional d'activitats econòmiques) a la CNAE-93 ha produït un augment dels "no classificables" a partir del març de 1996.

Unitats: valors absoluts en milers.

Enquesta de població activa (EPA):

L'enquesta de població activa (EPA) és la principal font per al coneixement del mercat de treball. És una investigació per mostratge elaborada per l'INE seguint la metodologia de l'Oficina Internacional del Treball (OIT) i de l'Oficina Estadística de la Unió Europea (Eurostat). L'enquesta és de periodicitat trimestral i el seu objectiu principal és conèixer la relació amb l'activitat econòmica de la població.

Població ocupada segons l'EPA:

La població ocupada és aquella que, tenint 16 anys o més, està treballant, sigui per compte d'altri o per compte propi.

Unitats: valors absoluts en milers de persones.

Població aturada i taxa d'atur segons l'EPA:

La població desocupada és aquella de 16 anys o més, sense feina, disponible per treballar i que cerca activament ocupació.

La població activa està formada per la població ocupada i la desocupada. És la població de 16 anys o més que treballa o que està disponible per treballar i cercant feina.

La taxa d'atur és el quocient entre la població aturada i la població activa.

Unitats: valors absoluts en milers de persones, i taxa d'atur en %.

Incrementos salarials pactats en convenis col·lectius:

La informació sobre negociació col·lectiva s'obté de l'explotació dels fulls estadístics que han d'emplenar les comissions negociadores un cop signat l'acord i que forma part de la documentació que es registra davant l'autoritat laboral.

En el cas de Catalunya, els acords col·lectius recullen els convenis col·lectius estatutaris, els convenis d'adhesió, els acords per mediació o laudes arbitrals, els convenis d'extensió, els pactes d'eficàcia limitada i els acords o pactes de funcionaris. En el cas d'Espanya (convenis col·lectius), no s'inclouen els acords o pactes de funcionaris.

L'increment salarial pactat és el percentatge de variació entre les retribucions garantides en el període d'efectes econòmics actual i les garantides en el període d'efectes econòmics immediatament anterior. Els increments salarials es presenten desagregats per sector econòmic i s'acompanyen d'informació sobre el nombre d'acords i de treballadors afectats.

Els resultats són de caràcter acumulat, és a dir, es consideren tots els acords col·lectius registrats fins al mes de referència. Els acords s'imputen segons l'any d'inici dels efectes econòmics.

Índex de costos laborals:

El nou índex de costos laborals (ICL), del qual es presenten per primera vegada resultats referents al primer trimestre del 2001, és una operació estadística contínua de periodicitat trimestral elaborada per l'INE i que forma part dels euroindicadors que l'Oficina Estadística de la Unió Europea (Eurostat), a instàncies del Banc Central Europeu (BCE), exigeix als països de la zona euro.

L'ICL substitueix l'enquesta de salaris (ES), ampliant-ne els objectius i millorant-ne la qualitat dels resultats. El treball de camp de l'índex va començar l'any 2000 per poder enllaçar les

sèries de salaris. Les sèries enllaçades es van fer públiques junt amb les dades del quart trimestre del 2001.

La diferència principal entre les dues operacions estadístiques està en el fet que l'índex proporciona informació no sols dels costos salarials, com l'ES, sinó també sobre els altres costos en què incorren les empreses per l'ús del factor treball. Altres diferències importants són l'àmbit poblacional i sectorial, la definició del treballador objecte de l'enquesta i la manera de calcular el temps efectiu de treball. L'ICL inclou els comptes de cotització amb cinc o menys assalariats. Considera tots els treballadors que hagin cotitzat almenys un dia durant el mes de referència. S'hi ha suprimit la distinció entre empleats i obrers. L'àmbit sectorial s'amplia amb la inclusió de les divisions de la classificació nacional d'activitats econòmiques compreses en les seccions d'educació (E), sanitat (S) i altres activitats socials i serveis personals (O) i passa a cobrir 54 branques en comptes de les 48 que cobria l'enquesta anterior. Finalment, també es millora el càlcul del temps efectiu de treball, perquè inclou partides de temps no treballat que no es trobaven a l'ES.

Unitats: valors absoluts en euros, i núm. índex base 2000 = 100.

L'índex del cost laboral:

Es defineix com el cost total en què incorre l'ocupador per la utilització del factor treball. Inclou el cost salarial més els altres costos laborals.

Cost salarial:

Comprèn totes les remuneracions, tant en metàl·lic com en espècie, realitzades als treballadors per la prestació professional dels seus serveis laborals per compte d'altri, tant si retribueixen el treball efectiu, sigui quina sigui la forma de remuneració, com els períodes de descans computables com de treball.

El cost salarial inclou, per tant, el salari base, complements salarials, pagaments per hores extraordinàries, pagaments extraordinaris i pagaments endarrerits.

Tots aquests components es recullen en termes bruts, és a dir, abans de practicar retencions o pagaments a la Seguretat Social per compte del treballador.

Altres costos laborals:

Els altres costos laborals inclouen les percepcions no salarials i les cotitzacions obligatòries a la Seguretat Social.

Les percepcions no salarials són les retribucions percebudes pel treballador no pel desenvolupament de la seva activitat laboral, sinó com a compensació de despeses ocasionades per l'execució del treball o per cobrir necessitats o situacions d'inactivitat no imputables al treballador. Comprenen les prestacions socials directes (pagaments per incapacitat temporal, atur, indemnitzacions per acomiadament...), pagaments compensatoris (menyscapte de diners, desgast d'estrís o d'eines, adquisició de peces de vestir de treball, despeses de locomoció i dietes de viatge, plus de distància i transport urbà, indemnitzacions per trasllat, per finalització de contracte...), i altres percepcions no salarials.

Les cotitzacions obligatòries a la Seguretat Social són les aportacions legalment establertes que l'ocupador fa al sistema de la Seguretat Social en favor dels seus empleats per cobrir les prestacions que el sistema estableix i que són les derivades de situacions de malalties, de maternitat, d'accident laboral, d'invalidesa, de jubilació, de família, de supervivència, d'atur,

de formació professional, de garantia salarial o de qualsevol altre contingència coberta pel sistema de Seguretat Social.

Unitats: valors absoluts en euros, i núm. índex base 2000 = 100.

● L'activitat empresarial

Comportament de les empreses no financeres

Resultat econòmic brut:

Valor afegit brut – despeses de personal.

Ingressos financers:

Ingressos derivats de les rendes cobrades associades a participacions de capital (accions d'altres empreses); a participacions en valors de renda fixa; a crèdits concedits per l'empresa; a descomptes per pagaments anticipats; a beneficis en valors negociables (les plusvàlues que l'empresa pot obtenir pel fet de vendre's valors de renda fixa o variable); altres ingressos financers.

Despeses financeres:

Despeses derivades de les rendes pagades associades a interessos d'obligacions i bons; a interessos de deutes a curt i llarg termini; a interessos pagats per descompte d'efectes comercials; a descomptes sobre vendes per pagament anticipat; a pèrdues en la venda de valors negociables; pèrdues en crèdits concedits per l'empresa; a altres despeses financeres.

Resultats financers:

Diferència entre ingressos financers i despeses financeres.

Resultat ordinari net de l'empresa (els beneficis ordinaris):

Resultat econòmic brut d'explotació + (ingressos financers – despeses financeres) – amortitzacions i provisions d'explotació.

Ingressos "extraordinaris":

Responen als ingressos no derivats de l'activitat habitual de l'empresa i associats a beneficis o guanys procedents de la venda d'immobilitzat material o immaterial; de participacions en capital a llarg termini en empreses del grup o associades; de l'amortització d'obligacions o vendes d'accions emeses per l'empresa; de beneficis de períodes anteriors; d'altres ingressos extraordinaris.

Despeses "extraordinàries":

Responen a despeses no derivades de l'activitat habitual de l'empresa i associades a pèrdues procedents de l'immobilitzat immaterial i material; de participacions en capital a llarg termini d'empreses del grup o associades; d'operacions amb accions o obligacions pròpies, de pèrdues d'anys anteriors; altres pèrdues extraordinàries.

Resultats "extraordinaris":

Ingressos "extraordinaris" – despeses "extraordinàries".

Resultat net total:

Resultat ordinari net + resultat extraordinari.

Rendibilitat econòmica (ordinària) de l'actiu net (R.1):

$(\text{Resultat ordinari net} + \text{despeses financeres}) / \text{Actiu net dels recursos aliens sense cost.}$

Els recursos aliens sense cost fan referència a deutes amb proveïdors i altres passius sense cost que pugui utilitzar l'empresa.

Rendibilitat (ordinària) dels fons propis (R.3):

Resultat ordinari net / (recursos propis).

Cost unitari del finançament aliè (R.1):

Despeses financeres / recursos aliens amb cost.

Palanquejament financer (R.1 – R.2):

Rendibilitat ordinària de l'actiu net – cost unitari del finançament aliè.

2.9. Fonts documentals

Situació de l'economia catalana.

- Institut d'Estadística de Catalunya (Idescat).
- Instituto Nacional de Estadística (INE).
- Nota de conjuntura econòmica, núm. 46 i 47. Departament d'Economia i Finances de la Generalitat.
- Informes trimestrals economia catalana de la Caixa de Catalunya.
- Índice de costos laborales, resultados trimestrales, publicat per l'INE.
- Enquesta de població activa. INE.
- Negociació col·lectiva. [base de dades]. Departament de Treball i Indústria de la Generalitat de Catalunya.
<<http://www.gencat.net/stat-treb/negocia.htm>>.
- Inversió industrial a Catalunya. Tardor 2005. Departament de Treball i Indústria de la Generalitat de Catalunya.

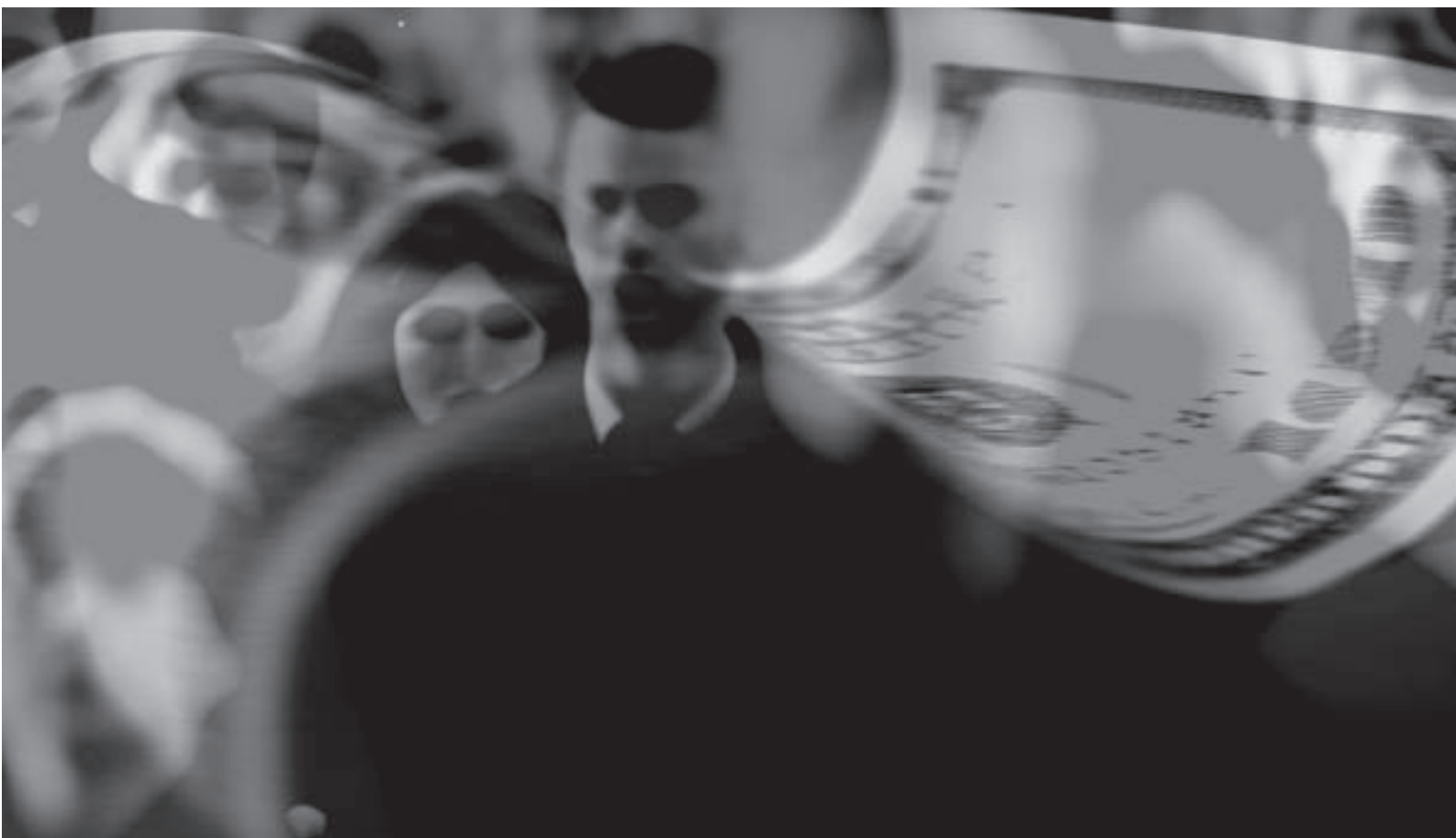

Estadístiques sociolaborals 2005

3.1. Introducció

Aquest recull estadístic reuneix tot un seguit de dades d'àmbit econòmic, social i laboral, amb l'objectiu de proporcionar un referent còmode i accessible a aquest tipus d'informació, atesa la multiplicitat de fonts a les quals sovint s'ha de recórrer per tal d'obtenir-les. Entre els criteris utilitzats per a la seva elaboració, hem donat prioritat a la fiabilitat de les fonts (prioritzant les que depenen d'organismes oficials) i a la comparabilitat de les dades (en tres àmbits, Catalunya, Espanya i la Unió Europea).

Novetats metodològiques a l'EPA

El mes d'abril passat es van publicar les dades de l'EPA corresponents al primer trimestre de 2005. Incorporen una sèrie de canvis en el mètode de recollida i processament de la informació, que reforcen la línia marcada amb la reforma metodològica anterior, de 2002. Les modificacions impliquen:

- * Qüestionari nou
- * Canvis adaptació normativa Eurostat
- * Canvi estimacions població, projeccions noves i càlcul d'elevació nou.

Cal dir que aquestes modificacions obeeixen fonamentalment a exigències de l'Oficina Estadística Europea (Eurostat) i a una adaptació de la mostra utilitzada en els canvis poblacionals registrats als padrons de població.

Les repercussions sobre l'EPA es tradueixen en aspectes diferents. En primer lloc, afecta el conjunt de variables recollides, amb la introducció de variables noves i amb la reconversió d'algunes dades que fins ara eren recollides i publicades trimestralment, la dades de periodicitat anual. En segon lloc, s'han produït canvis en la consideració d'ocupat i aturat (més laxa en el primer cas i més restrictiva en el segon). A més, a l'EPA s'inclou l'increment i les variacions en l'estructura de la població nacional i del mercat de treball.

La introducció de la nova metodologia EPA 2005 ha suposat la revisió de totes les sèries estadístiques de l'Enquesta de població activa des del primer trimestre de 2001.

3.2. Indicadors econòmics

L'evolució de l'increment anual de l'IPC català mostra el manteniment d'una tendència alcista en els preus, que en els darrers anys se situa molt per sobre de la situació europea. L'any 2005, aquesta diferència en l'evolució de l'indicador representa pràcticament el doble dels increments de les mitjanes europees.

La inflació a Catalunya, com els dos anys anteriors, continua 0,5 punts per sobre de l'increment de la mitjana espanyola.

L'increment acumulat de l'any ha duplicat la previsió oficial del 2 %. D'altra banda, l'augment interanual mensual de l'IPC subjacent es mostra més constant que el general, hi està per sota, però també bastant per sobre de les previsions oficials. Tot això posa de manifest que, si bé

l'augment del preu del petroli incideix en l'increment de l'IPC, no és l'única causa que explica l'augment de la inflació.

L'increment del PIB català és 0,2 punts superior al de l'any anterior i se situa molt per sobre de la mitjana europea. Pel que fa a la mitjana espanyola, les dades provisionals indiquen que el creixement del PIB català es situarà una dècima per sota.

IPC variació anual (mitjana anual): 2000-2005					
	2001	2002	2003	2004	2005
Catalunya	2,8	3,7	3,5	3,5	3,9
Espanya	2,7	3,5	3,0	3,0	3,4
Espanya (IPC harmonitzat)	2,8	3,6	3,1	3,1	3,4
Eurozona (IPC harmonitzat)	2,3	2,3	2,1	2,1	2,2
UE-15	2,2	2,1	2,0	2,0	2,1
UE-25 (IPC harmonitzat)	2,5	2,1	1,9	2,1	2,2

Font: elaborat amb dades INE, IDESCAT i EUROSTAT.

IPC variació mensual: gener-desembre 2005 (*)					
	Catalunya	Espanya	Eurozona (h)	UE-15 (h)	UE-25 (h)
Gener	-0,6	-0,8	-0,6	-0,6	-0,5
Febrer	0,2	0,3	0,3	0,3	0,3
Març	0,8	0,8	0,7	0,6	0,6
Abril	1,4	1,4	0,4	0,4	0,4
Maig	0,2	0,2	0,2	0,3	0,2
Juny	0,3	0,2	0,1	0,1	0,1
Juliol	-0,5	-0,6	-0,1	-0,1	-0,1
Agost	0,4	0,4	0,3	0,3	0,2
Setembre	0,6	0,6	0,5	0,5	0,4
Octubre	0,8	0,8	0,3	0,2	0,2
Novembre	0,2	0,2	-0,3	-0,2	-0,2
Desembre	0,3	0,2	0,3	0,3	0,3

(*) Aquest índex representa la variació registrada respecte al mes immediatament precedent.

Font: elaborat amb dades INE i IDESCAT.

IPC acumulat durant l'any: gener-desembre 2005 (*)		
Previsió oficial per al 2005: 2 %		
	Catalunya	Espanya
Gener	-0,6	-0,8
Febrer	-0,4	-0,6
Març	0,4	0,2
Abril	1,9	1,6
Maig	2,1	1,8
Juny	2,4	2,1
Juliol	1,9	1,5
Agost	2,3	1,9
Setembre	2,9	2,5
Octubre	3,8	3,4
Novembre	3,9	3,4
Desembre	4,3	3,7

(*): Aquest índex representa la variació registrada respecte a l'índex assolit al final de l'any precedent. No correspon a la suma dels índexs mensuals.

Font: elaborat amb dades INE i IDESCAT.

IPC variació interanual: gener-desembre 2005(*)				
	Catalunya	Espanya	Eurozona	UE-25
Gener	3,6	3,1	1,9	2,0
Febrer	3,8	3,3	2,1	2,1
Març	4,0	3,4	2,1	2,1
Abril	4,0	3,5	2,1	2,1
Maig	3,6	3,1	1,9	1,9
Juny	3,7	3,1	2,1	2,0
Juliol	3,8	3,4	2,2	2,1
Agost	3,9	3,3	2,2	2,2
Setembre	3,7	3,2	2,6	2,5
Octubre	4,0	3,6	2,5	2,4
Novembre	3,9	3,3	2,3	2,2
Desembre	3,6	3,2	2,2	2,1

(*) Aquest índex representa la variació registrada respecte al mes corresponent de l'any anterior.

Font: elaborat amb dades INE, IDESCAT i EUROSTAT.

**IPC subjacent (sense aliments no elaborats ni productes energètics).
Variació interanual gener-desembre 2005**

	Catalunya	Espanya
Gener	3,4	2,8
Febrer	3,3	2,8
Març	3,5	2,9
Abril	3,5	2,8
Maig	3,3	2,6
Juny	3,1	2,5
Juliol	3,1	2,5
Agost	3,0	2,4
Setembre	3,1	2,5
Octubre	3,2	2,6
Novembre	3,2	2,7
Desembre	3,4	2,9

Font: elaborat amb dades INE.

PIB (pm) a preus constants. Variació interanual %. 2000-2005(1)(2)

	2000	2001	2002	2003	2004	2005
Catalunya	sd	3,1	2,5	2,9	3,1	3,3 (p)
Espanya	5,0	3,5	2,7	3,0	3,1	3,4 (p)
Eurozona	3,7	1,9	0,9	0,7	2,1	1,3 (p)
UE-15	3,8	1,9	1,1	1,1	2,3	1,4 (p)
UE-25	3,8	1,9	1,2	1,2	2,4	1,5 (p)

(p): provisional.

Font: elaborat amb dades IDESCAT, INE i EUROSTAT.

(1) Volum encadenat amb referència any 2000. Dades corregides d'efectes estacionals i de calendari.

(2) La introducció recent de canvis metodològics en el càlcul i l'estimació del PIB, prenent com a referència l'any 2000, ha suposat que el creixement interanual del PIB espanyol sigui més alt.

**Producte interior brut. Setembre 2005. Taxa de variació interanual
dels darrers quatre trimestres(*)**

	4t trim. 2004	1r trim. 2005	2n trim. 2005	3r trim. 2005	4t trim. 2005
Catalunya	3,0	3,2	3,3	3,3	3,4
Espanya	3,2	3,3	3,4	3,5	3,5
Eurozona	1,6	1,2	1,2	1,6	sd
UE-15	1,8	1,4	1,3	1,6	sd
UE-25	2,0	1,6	1,5	1,8	sd

Font: elaborat amb dades IDESCAT, INE i EUROSTAT.

(*) Volum encadenat amb referència any 2000. Dades corregides d'efectes estacionals i de calendari.

(sd): sense dades.

3.3. Indicadors d'ocupació i atur

En termes interanuals, en el quart trimestre del 2005, la població activa de Catalunya experimenta un augment superior al de la mitjana espanyola. La població ocupada també augmenta proporcionalment més a Catalunya que la mitjana espanyola. La població assalariada creix 2 punts més a Catalunya; en aquest cas, disposem de dades de variació per sexes que evidencien que es confirma l'augment proporcionalment superior en el cas de les dones que avançàvem en el butlletí anterior.

D'altra banda, considerem que aquestes tres variables amb un fort increment, població activa, població ocupada i població assalariada-es veuen afectades pel procés de regularització de treballadors immigrants iniciat a finals de març de 2005, el qual suposa necessàriament la incorporació d'aquests treballadors i treballadores al contingent d'actius, ocupats i assalariats.

Per contra, la població aturada experimenta una forta disminució; hi ha un 12 % menys d'aturats que el mateix trimestre de l'any anterior. A Catalunya, per primer cop, l'atur estimat (EPA) és inferior a l'atur registrat (262.605, desembre 2005). Cal dir que, tot i que les dades amb què treballem estan corregides dels efectes dels canvis en el qüestionari i el seu tractament, introduïts el 1r trimestre de 2005, és clar que aquests canvis metodològics produeixen un augment dels ocupats i una reducció de l'estimació de l'atur¹.

La taxa d'activitat augmenta, tant en homes com en dones i en dades harmonitzades està per sobre (5 punts) de la mitjana europea (UE-15). Cal tenir en compte, però, que les darreres dades europees que tenim són del 2n trimestre de 2005, fet que també passa amb les taxes d'ocupació i atur.

La taxa d'ocupació a Catalunya augmenta 3 punts percentuals pel que fa al mateix trimestre de l'any anterior i en dades harmonitzades se situa gairebé 6 punts per sobre de la mitjana europea (UE-15)². La taxa d'ocupació femenina augmenta 1 punt més que la masculina. Malgrat tot, la taxa d'ocupació masculina està 8 punts per sobre de les mitjanes europees, mentre que la femenina se situa també per sobre de les diferents taxes europees corresponents, però amb menys diferència (3 punts). La taxa d'ocupació mitjana espanyola és 6 punts inferior a la de Catalunya.

També cal destacar que la taxa d'atur de Catalunya disminueix més de 2 punts en termes interanuals; la femenina es redueix més que la masculina i se situa lleugerament per sota de la millor mitjana europea (UE-15); la taxa masculina encara està més ben situada, pel que fa a la mitjana dels UE-15 (2 punts per sota). Independentment dels efectes del canvi de qüestionari, tenint en compte que les dades corregides donen un fort descens dels aturats i que l'atur registrat experimenta un descens interanual d'un 4,3 %, confirmat el mes de gener de

¹ Es consideren ocupades aquelles persones que han treballat un mínim d'una hora a la setmana de referència, i s'hi inclouen treballs no retribuïts, com l'ajuda en un negoci familiar. És clar que aquestes persones, a més, poden estar donades d'alta com a demandants d'ocupació. Això explicaria en part perquè la dada d'atur registrat és superior a la de l'atur estimat per l'EPA.

² En aquest cas, a l'efecte dels canvis metodològics de l'EPA, s'hi afegeix el procés de regularització de treballadors iniciat a finals de març de 2005, tal com ja hem comentat. Segurament, quant a taxes, és la més afectada per aquest fenomen.

2006 amb un descens interanual del 4,4 %, sembla clar que s'està produint un descens tant del nombre d'aturats com de la taxa d'atur³.

La taxa de salarització catalana està estabilitzada, des dels darrers trimestres, una mica per sota de les europees i al voltant de la mitjana espanyola. Cal fer notar que les taxes de salarització de les dones estan més de 6 punts per sobre de les dels homes.

D'altra banda, durant l'any 2005, es produeix un creixement important dels contractes, tant dels indefinits com dels temporals. Quant a l'any anterior, els contractes indefinits experimenten un augment lleugerament superior (7,6 %) al que experimenten els contractes temporals (5,6 %). Dels indefinits, els que augmenten més són els indefinits ordinaris i els de conversió de temporals en indefinits, que són els més utilitzats. Dels temporals, els que augmenten més són els de relleu i tendeixen a desaparèixer o residualitzar-se els d'inserció i els de formació. Els contractes temporals més utilitzats són l'eventual per circumstàncies de la producció i els de temps parcial temporal, seguits dels d'obra i servei.

La contractació temporal, que havia augmentat el seu pes en el volum total de contractes registrats els darrers anys, ha experimentat un estancament del seu pes relatiu durant el 2005 i ha passat de representar el 87,4 %, el 2004, a representar el 87,2 %, el 2005. En canvi, la taxa de temporalitat, que se situa en un 25,40 %, experimenta un creixement notable en termes interanuals (gairebé 2 punts) i se situa 10 punts per sobre de les mitjanes europees i 8 per sota de la mitjana espanyola. El pes de les ETT s'estabilitza, tant pel que fa al total de la contractació com pel que fa al total de la contractació temporal.

El pes dels treballadors i les treballadores estrangers en el total de persones afiliades a la Seguretat Social, fa un salt a partir del mes de maig d'aquest any, com a conseqüència del procés de regularització. Entre el desembre de 2004 i el desembre de 2005, el percentatge de treballadors estrangers a Catalunya respecte al total de treballadors ha passat del 7,9 % a l'11,6 %, 2 punts per sobre de la mitjana espanyola.

En resum: augmenten l'activitat i l'ocupació i disminueix l'atur, però augmenta notablement la taxa de temporalitat, que, malgrat que està per sota de l'espanyola, continua sent molt superior a la mitjana europea. Tot i que encara es mantenen, les diferències entre dones i homes al mercat de treball tendeixen a reduir-se. Creix de manera accelerada la presència de treballadors i treballadores estrangers. Cal destacar, però, que el procés extraordinari de regulació de treballadors estrangers i els canvis de metodologia de l'EPA influeixen en les dades.

³ Les dades d'atur registrat es poden consultar a <http://www.idescat.net>

● Població activa, ocupada, aturada i assalariada

Població activa (milers) Catalunya i Espanya. 4t trimestre 2005				
	Població activa		Variació interanual (%)	
	Catalunya	Espanya	Catalunya	Espanya
Homes				
De 16 i + anys	2.059,2	12.370,8	<i>sd</i>	2,9*
De 16 a 64	2.032,9	12.266,8	<i>sd</i>	<i>sd</i>
Dones				
De 16 i + anys	1.539,0	8.784,8	<i>sd</i>	3,7*
De 16 a 64	1.529,6	8.739,9	<i>sd</i>	<i>sd</i>
Total				
De 16 i + anys	3.598,2	21.155,5	3,9*	3,2*
De 16 a 64	3.562,5	21.006,8	<i>sd</i>	<i>sd</i>

Font: elaborat amb dades IDESCAT i INE/EPA.

*Dades corregides dels efectes dels canvis en el qüestionari, introduïts el 1r trimestre de 2005.

(*sd*): ni IDESCAT ni INE/EPA ofereixen aquesta informació. Tampoc ofereixen dades que permetin calcular una variació anual corregida que sigui comparable.

Població ocupada (milers) Catalunya i Espanya. 4t trimestre 2005				
	Població ocupada		Variació interanual (%)	
	Catalunya	Espanya	Catalunya	Espanya
Homes				
De 16 i + anys	1.946,2	11.549,6	<i>sd</i>	3,9*
De 16 a 64	1.920,0	11.447,1	<i>sd</i>	<i>sd</i>
Dones				
De 16 i + anys	1.413,0	7.764,7	<i>sd</i>	6,4*
De 16 a 64	1.403,6	7.720,4	<i>sd</i>	<i>sd</i>
Total				
16 i + anys	3.359,2	19.314,3	5,59*	4,89*
De 16 a 64	3.323,6	19.167,7	<i>sd</i>	<i>sd</i>

Font: elaborat amb dades IDESCAT i INE/EPA.

*Dades corregides dels efectes dels canvis en el qüestionari, introduïts el 1r trimestre de 2005.

(*sd*): ni IDESCAT ni INE/EPA ofereixen aquesta informació. Tampoc ofereixen dades que permetin calcular una variació anual corregida que sigui comparable.

Població assalariada (milers) Catalunya i Espanya. 4t trimestre 2005

	Població Assalariada		Variació interanual (%)	
	Catalunya	Espanya	Catalunya	Espanya
Homes	1.556,8	9.165,2	5,7	3,7
Dones	1.224,3	6.676,4	9,5	8,0
Total	2.781,2	15.841,6	7,4	5,4

Font: elaborat amb dades IDESCAT i INE/EPA.

Població aturada (milers) Catalunya i Espanya. 4t trimestre 2005

	Població aturada		Variació interanual (%)	
	Catalunya	Espanya	Catalunya	Espanya
Homes				
De 16 i + anys	113,0	821,2	<i>sd</i>	-9,6*
De 16 a 64	113,0	819,6	<i>sd</i>	
Dones				
De 16 i + anys	126,1	1.020,1	<i>sd</i>	-12,2*
De 16 a 64	126,1	1.019,5	<i>sd</i>	
Total				
16 i + anys	239,0	1.841,3	-12,1*	-11,1*
De 16 a 64	239,0	1.839,2	<i>sd</i>	<i>sd</i>

Font: elaborat amb dades IDESCAT i INE/EPA.

*Dades corregides dels efectes dels canvis en el qüestionari, introduïts el 1r trimestre de 2005.

(*sd*): ni IDESCAT ni INE/EPA ofereixen aquesta informació. Tampoc ofereixen dades que permetin calcular una variació anual corregida que sigui comparable.

● Taxes d'activitat, ocupació, atur i salarització

Taxes d'activitat 4t trimestre 2005 (i mateix trimestre de l'any anterior)							
	Catalunya 4t trimestre 2004	Espanya 4t trimestre 2004	Catalunya 4t trimestre 2005	Espanya 4t trimestre 2005	Eurozona (2n trimestre 2005) (De 15 a 64 anys)	UE-15 (2n trimestre 2005) (De 15 a 64 anys)	UE-25 (2n trimestre 2005) (De 15 a 64 anys)
Homes							
De 16 i + anys	70,9	68,2	72,1	68,9			
De 16 a 64	85,0	81,7	85,7	82,3	78,2	78,9	77,8
Dones							
De 16 i + anys	50,7	45,8	51,9	47,0			
De 16 a 64	64,8	58,4	66,2	59,8	61,4	63,1	62,4
Total							
16 i + anys	60,6	56,7	61,8	57,7			
De 16 a 64	75,0	70,2	76,0	71,2	69,8	71,0	70,1

Font: elaborat amb dades IDESCAT, INE/EPA i EUROSTAT.

Taxes d'ocupació 4t trimestre 2005 (*) (i mateix trimestre de l'any anterior)							
	Catalunya 4t trimestre 2004	Espanya 4t trimestre 2004	Catalunya 4t trimestre 2005	Espanya 4t trimestre 2005	Eurozona (2n trimestre 2005) (De 15 a 64 anys)	UE-15 (2n trimestre 2005) (De 15 a 64 anys)	UE-25 (2n trimestre 2005) (De 15 a 64 anys)
Homes							
De 16 i + anys	65,8	62,9	68,2	64,4			
De 16 a 64	78,8	75,4	80,9	76,8	71,7	72,7	71,1
Dones							
De 16 i + anys	44,5	39,1	47,7	41,5			
De 16 a 64	56,8	49,9	60,7	52,8	55,2	57,4	56,2
Total							
16 i + anys	54,9	50,7	57,7	52,7			
De 16 a 64	67,9	62,7	70,9	64,9	63,4	65,0	63,6

Font: elaborat amb dades IDESCAT, INE/EPA i EUROSTAT.

Taxes d'atur 4t trimestre 2005 (*) (i mateix trimestre de l'any anterior)							
	Catalunya 4t trimestre 2004	Espanya 4t trimestre 2004	Catalunya 4t trimestre 2005	Espanya 4t trimestre 2005	Eurozona (2n trimestre 2005) (De 15 a 64 anys)	UE-15 (2n trimestre 2005) (De 15 a 64 anys)	UE-25 (2n trimestre 2005) (De 15 a 64 anys)
Homes							
De 16 i + anys	7,2	7,8	5,5	6,6			
De 16 a 64	7,3	7,8	5,6	6,7	8,5	7,7	8,5
Dones							
De 16 i + anys	12,3	14,5	8,2	11,6			
De 16 a 64	12,3	14,6	8,2	11,7	10,0	8,9	9,8
Total							
16 i + anys	9,4	10,6	6,6	8,7			
De 16 a 64	9,4	10,6	6,7	8,8	9,1	8,3	9,1

Font: elaborat amb dades IDESCAT, INE/EPA i EUROSTAT.

Taxes de salarització 4t trimestre 2005 (i mateix trimestre de l'any anterior)							
	Catalunya 4t trimestre 2004	Espanya 4t trimes- tre 2004	Catalunya 4t trimes- tre 2005	Espanya 4t trimes- tre 2005	UE-25 2n trimes- tre 2005	UE-15 2n trimes- tre 2005	Eurozona 2n trimes- tre 2005
Homes	80,3	79,8	80,0	79,4	80,1	80,6	80,0
Dones	86,3	85,7	86,7	86,0	87,7	88,4	87,2
Total	82,5	82,1	82,8	82,0	83,4	84,0	83,1

Font: elaborat amb dades IDESCAT, INE/EPA i EUROSTAT.

● **Contractació**

Contractes registrats segons modalitat. Catalunya i Espanya, any 2005				
	Catalunya		Espanya	
	Acumulat durant l'any	Variació respecte l'any anterior (%)	Acumulat durant l'any	Variació respecte l'any anterior (%)
Contractació indefinida				
Temps parcial indefinit	67.471	5,7	*	sd
Ordinari temps indefinit	82.110	11,5	547.449	11,3
Indefinit minusvàlids	1.780	0,9	10.021	5,5
Foment de la contractació indefinida	40.606	-5,6	285.285	-6,5
Indefinit minusvàlids en CET	297	64,0	*	sd
Indefinit aturats situació d'exclusió social	224	-67,2	sd	sd
Convertits en indefinits	149.334	11,0	700.083	14,1
Total indefinits	341.822	7,6	1.542.838	8,6
Contractació temporal				
Pràctiques	10.787	-10,7	85.577	-0,3
Temps parcial temporal	629.748	8,1	*	sd
Temporals bonificats minusvàlids	1.284	-4,1	12.646	14,0
Temporals minusvàlids en CET	2.816	12,3	*	sd
Obra o servei	591.725	5,7	6.401.169	5,6
Eventuals circumstàncies producció	878.426	5,6	7.487.659	5,2
Interinitat	185.920	2,9	1.314.449	6,5
Jubilació parcial	sd	sd	21.232	34,5
Substitució jubilació 64 anys	165	20,4	1.697	0,7
Relleu	4.550	41,0	22.751	41,9
Formació	9.579	-36,3	120.584	-4,7
Temporals aturats situació d'exclusió	553	23,9	*	sd
Inserció	222	-94,6	4.969	-92,6
Altres	10.246	15,2	149.394	-24,2
Total temporals	2.326.021	5,6	15.622.127	4,6
Total contractació	2.667.843	5,8	17.164.965	4,9

Font: elaborat amb dades Departament de Treball i Indústria.

*A partir de gener de 2002, aquest tipus de contractes queden inclosos dins de la modalitat de contractació respectiva.

(sd): sense dades.

**Contractes registrats segons modalitat. Catalunya i Espanya,
gener-desembre 2005 (i anual 2002-2005)**

	Catalunya			Espanya		
	Indefinits	Temporals	% Temporals	Indefinits	Temporals	% Temporals
2005						
Gener	26.174	157.223	85,7	119.535	1.165.423	90,7
Febrer	31.339	167.076	84,2	135.134	1.095.181	89,0
Març	32.801	180.915	84,6	140.672	1.166.673	89,2
Abril	29.674	178.879	85,7	133.147	1.189.650	89,9
Maig	29.262	197.995	87,1	134.439	1.295.256	90,6
Juny	28.648	218.867	88,4	133.022	1.433.947	91,5
Juliol	26.141	235.519	90,0	116.265	1.453.933	92,6
Agost	18.803	172.290	90,1	92.117	1.206.336	92,9
Setembre	31.567	221.975	87,5	138.892	1.479.059	91,4
Octubre	32.990	219.561	86,9	148.234	1.488.952	90,9
Novembre	32.353	212.756	86,8	142.901	1.426.580	90,9
Desembre	22.070	162.965	88,0	108.480	1.221.137	91,8
Total 2002	290.507	1.838.366	86,3	1.282.960	12.896.288	90,9
Total 2003	273.405	1.811.982	86,9	1.269.768	13.398.295	91,3
Total 2004	317.610	2.202.407	87,4	1.419.718	14.931.066	91,3
Total 2005	341.822	2.326.021	87,2	1.542.838	15.622.127	91,0

Font: elaborat amb dades Departament de Treball i Indústria.

**Contractació i contractació temporal per ETT. Catalunya.
Any 2005 (i acumulat anual 2001-2005)**

	Total contractes	Total contractes temporals	% Contractes temporals	Contractes temporals ETT	% ETT sobre total contractes temporals	% ETT sobre total contractació
2005						
1r trim.	595.528	505.214	84,8	121.923	24,1	20,5
2n trim.	683.325	595.741	87,2	131.157	22,0	19,2
3r trim.	706.295	629.784	89,2	137.125	21,8	19,4
4t trim.	682.695	595.282	87,2	140.437	23,6	20,6
Total 2001	2.194.030	1.892.222	86,2	382.206	20,2	17,4
Total 2002	2.128.873	1.838.366	86,4	368.111	20,0	17,3
Total 2003	2.085.387	1.811.982	86,9	385.730	21,3	18,5
Total 2004	2.520.017	2.202.407	87,4	499.308	22,7	19,8
Total 2005	2.667.843	2.326.021	87,2	530.642	22,8	19,9

Font: elaborat amb dades de la Secretaria d'Acció Socioeconòmica de la CONC, a partir de dades de l'Observatori del Mercat de Treball del Departament de Treball i Indústria de la Generalitat de Catalunya.

Taxes temporalitat dels assalariats 4t trimestre 2005 (i mateix trimestre de l'any anterior)							
	Catalunya 4t trimestre 2004	Espanya 4t trimestre 2004	Catalunya 4t trimestre 2005	Espanya 4t trimes- tre 2005	Eurozona 2n trimes- tre 2005	UE-15 2n trimes- tre 2005	UE-25 2n trimes- tre 2005
Homes	23,1	31,1	23,9	32,0	15,2	13,4	13,8
Dones	24,6	35,5	27,3	36,3	16,8	14,7	14,7
Total	23,8	32,9	25,4	33,8	15,9	14,0	14,2

Font: Elaboració pròpia amb dades IDESCAT, INE/EPA i EUROSTAT.

● Treballadors estrangers

Treballadors estrangers en alta laboral* afiliats a la Seguretat Social (milers) Catalunya – Espanya 2005 (mensual). Total règims								
	Total treballadors 2005		Treballadors estrangers 2005		% Treballadors estrangers 2005		% Treballadors estrangers 2004	
	Catalunya	Espanya	Catalu- nya	Espanya	Catalu- nya	Espa- nya	Catalu- nya	Espa- nya
Gener	3.086.500	17.188.200	249.285	1.097.191	8,1	6,4	6,9	5,7
Febrer	3.107.500	17.290.300	256.084	1.121.419	8,2	6,5	7,0	5,8
Març	3.129.100	17.383.800	2.640,44	1.154.573	8,4	6,6	7,2	5,9
Abril	3.159.700	17.577.000	2.788,51	1.232.348	8,8	7,0	7,4	6,1
Maig	3.202.100	17.789.100	308.457	1.364.003	9,6	7,7	7,6	6,2
Juny	3.237.600	17.942.400	336.553	1.495.476	10,3	8,3	7,8	6,3
Juliol	3.258.200	18.157.000	358.537	1.590.187	11,0	8,8	7,9	6,2
Agost	3.229.200	17.968.500	370.336	1.633.911	11,4	9,1	7,9	6,2
Setembre	3.253.200	18.094.400	383.427	1.701.634	11,8	9,4	8,0	6,3
Octubre	3.263.400	18.194.800	384.711	1.720.871	11,8	9,5	8,0	6,3
Novembre	3.276.600	18.283.400	387.164	1.733.465	11,8	9,5	8,1	6,4
Desembre	3.260.000	18.156.200	377.855	1.688.598	11,6	9,3	7,9	6,3

Font: elaborat amb dades de l'Anuario de Estadísticas Laborales del Ministerio de Trabajo i Afers Socials, 2003-2004.

**Treballadors estrangers en alta laboral* afiliats a la Seguretat Social.
Catalunya – Espanya 2002-2005 (anual). Total règims**

	Total treballadors en alta		Total treballadors estrangers		% Treballadors estrangers	
	Catalunya	Espanya	Catalunya	Espanya	Catalunya	Espanya
Total 2002	2.928.200	16.126.300	174.562	831.658	5,9	5,1
Total 2003	2.998.700	16.613.600	201.131	925.280	6,7	5,5
Total 2004	3.073.300	17.081.800	244.032	1.076.744	7,9	6,3
Total 2005	3.260.000	18.156.200	377.855	1.688.598	11,6	9,3

*Aquestes xifres corresponen al total d'ocupats (assalariats i no assalariats). Cal tenir en compte que també inclouen un volum significatiu de treballadors amb més d'una ocupació, cada una de les quals es considera com a situació d'alta diferent. El percentatge de pluriactivitat l'any 2004 era d'un 3 % segons el MTAS (Ministeri de Treball i Afers Socials). Encara no es tenen les dades de 2005.

Per a més informació, podeu consultar l'apartat "Trabajadores afiliados en alta laboral con pluriactividad, por régimen" de l'Avance del anuario de estadísticas laborales y de asuntos sociales 2004, a: <http://www.mtas.es/estadisticas/ANUARIO2004/AFI/index.htm> i el corresponent apartat de "Fuentes y notas estadísticas" a: <http://www.mtas.es/estadisticas/ANUARIO2004/AFI/afifn.htm>.

Font: elaborat amb dades de l'Anuario de Estadísticas Laborales del Ministeri de Treball i Afers Socials , 2003-2004.

3.4. Condicions de treball i relacions laborals

El nombre de treballadors i treballadores afectats per expedients de regulació a Catalunya disminueix en el període 2001-2005. Les dades dels 11 primers mesos de 2005 projecten un descens d'expedients pel global de l'any i, en canvi, un augment dels treballadors i treballadores afectats. A falta de les dades del darrer mes, observem una tendència bastant similar en les extincions de contracte -que caldrà confirmar-, un clar augment de les suspensions de contractes i un molt possible descens dels expedients de reducció de jornada.

En el període 2000-2004, i tenint en compte l'efecte de la vaga general de 2002, s'observa un descens de participants en vagues a Catalunya. El 2004, tot i que hi ha aquest descens de participants, s'esdevé un repunt de les jornades no treballades, la qual cosa suggereix un augment de la durada mitjana dels conflictes. En el període de gener a octubre de 2005, en canvi, s'incrementa de forma important el nombre de participants, de tal manera que a finals d'any es pot acabar duplicant la xifra de 2004. Al seu torn, també s'incrementen les jornades no treballades, de manera proporcional a l'augment dels participants, la qual cosa suggereix que es mantindrà la proporció de 2004, una mitjana de dues jornades no treballades per participant.

En el període 2001-2004 observem un descens clar dels accidents amb baixa al centre de treball i un clar augment pel que fa als accidents *in itinere*. En tots dos casos, s'observa un descens lleuger de la mortalitat. Durant el 2005, s'ha produït aproximadament un 7 % menys d'accidents al centre de treball que en l'any anterior. També s'han reduït els accidents *in itinere*. La mortalitat també es redueix, més tímidament en el cas dels accidents *in itinere*. Aquesta

reducció s'esdevé en els quatre sectors, tot i que és més lleugera en el de la construcció.

L'any 2005, en termes generals, s'han pactat els mateixos increments salarials que l'any anterior. Els acords de sector han suposat uns increments del salari pactat superiors als que s'han pactat en acords d'empresa, i lleugerament inferiors (una dècima menys) als de l'any anterior; mentre que en els acords d'empresa s'han pactat uns increments lleugerament superiors (dues dècimes més) que els de l'any 2004.

Els costos no salarials augmenten lleugerament, més que els salarials. Aquest increment, en el cas de Catalunya, se situa clarament per sota del creixement de l'IPC en el mateix període.

Espanya, com a conseqüència del canvi de política, és un dels països de la Unió Europea que, en termes relatius i absoluts, han incrementat més el salari mínim des del juliol de 2004. Tot i així, encara està per sota de la mitjana de la Unió Europea (UE-25), que el gener de 2006 se situa en 694,5 E. Cal tenir en compte que Espanya parteix d'un salari mínim força més baix que la majoria dels 15 països membres anteriors a l'ampliació.

Expedients de regulació d'ocupació autoritzats. Catalunya i Espanya. 2001-2005 (fins al tercer trimestre)					
	Nombre expedients	Treballadors afectats			
		Total	Extinció de contracte	Suspensió de contracte	Reducció jornada
Total any 2001					
Catalunya	661	19.091	9.172	9.630	4.731
Espanya	4.581	122.344	37.778	83.795	771
Total any 2002					
Catalunya	724	15.101	8.280	6.198	623
Espanya	4.474	71.643	39.975	30.400	1.268
Total any 2003					
Catalunya	608	13.945	10.770	2.583	592
Espanya	4.329	83.481	42.960	38.513	2.008
Total any 2004					
Catalunya	565	10.631	7.782	2.756	93
Espanya	4.405	60.276	31.169	28.582	525
Any 2005					
Catalunya (gener a novembre)	471	13.012	7.115	5.837	60
Espanya (gener a desembre)	3.721	69.228	34.234	34.190	814

Font: elaborat amb dades del Boletín de Estadísticas Laborales, del Ministeri de Treball i Afers Socials.

**Conflictivitat laboral. Participants i jornades no treballades (milers).
Catalunya-Espanya, 2000-2005**

	Catalunya		Espanya	
	Participants	Jornades	Participants	Jornades
2000	369,8	503,9	2.061,3	3.577,3
2001	236,4	319,1	1.242,5	1.917,0
2002(*)	870,5	907,6	4.528,2	4.938,5
2003	160,1	82,4	728,5	789,0
2004	46,8	91,4	555,8	4.472,2
2005 (gener-octubre)	79,5	168,6	214,5	420,0

(*) En les xifres d'aquest any incideix la vaga general del 20-J.

Font: elaborat amb dades del Boletín de Estadísticas Laborales.

Conflictivitat laboral a Catalunya. Repercussió territorial de les vagues. Participants i jornades no treballades (milers), 2004 i gener-octubre 2005						
Participants	Barcelona	Girona	Lleida	Tarragona	Catalunya	Espanya
2004						
TOTAL 2004	42,1	0,9	0,5	3,3	46,8	555,8
2005						
Gener	2,6	0,0	0,0	0,0	2,6	4,9
Febrer	1,9	0,0	<i>sd</i>	<i>sd</i>	1,9	13,0
Març	6,6	0,4	0,3	0,4	7,7	19,5
Abril	2,1	0,0	0,2	0,2	2,5	21,3
Maig	6,8	0,0	0,7	0,2	7,7	42,2
Juny	17,5	0,9	1,4	1,0	20,5	52,6
Juliol	3,0	0,0	0,0	0,0	3,0	7,2
Agost	0,4	0,1	0,0	0,0	0,5	1,4
Setembre	2,4	0,0	0,0	0,0	2,4	10,4
Octubre	26,4	1,6	1,1	1,8	30,9	42,0
Total parcial 2005	69,7	3	3,7*	3,6*	79,5	214,5
Jornades no treballades						
2004						
TOTAL 2004	80,3	3,2	0,6	7,3	91,4	4472,2
2005						
Gener	3,1	0,0	0,0	0,0	3,1	10,5
Febrer	11,3	0,0	<i>sd</i>	<i>sd</i>	11,3	22,0
Març	13,6	0,4	0,3	0,4	14,7	36,2
Abril	8,5	0,0	0,4	0,1	0,0	34,9
Maig	7,8	0,0	1,6	0,2	9,6	65,9
Juny	11,9	1,0	1,4	1,1	15,4	71,5
Juliol	1,8	0,0	0,0	0,0	1,8	14,2
Agost	0,7	0,2	0,0	0,1	1,0	1,8
Setembre	2,9	0,0	0,0	0,0	2,9	21,6
Octubre	77,3	7,0	6,9	8,6	99,8	141,3
Total parcial 2005	138,9	8,6	10,6*	10,5*	168,6	419,9

Font: Elaboració pròpia amb dades del Boletín de Estadísticas Laborales.

Sd: Sense dades disponibles

*Aquests totals són provisionals, mentre no hi hagi dades del mes de febrer de Lleida i Tarragona.

Conciliacions i arbitratges del Tribunal Laboral de Catalunya. 2003-2005.

	2003			2004			2005		
	Nombre	Empreses	Treballadors	Nombre	Empreses	Treballadors	Nombre	Empreses	Treballadors
Expedients presentats	738	2.482	15.2125	716	1.896	86.952	786	1.700	118.238
Arbitratges	55	136	7.537	38	38	6.506	42	44	4.016
Conciliacions	683	2.346	144.588	678	1.858	80.446	744	1.656	114.222
Tramitacions efectives	585	2.119	132.918	588	1.765	72.925	607	1.516	97.930
Amb avinença	321	1.668	77.719	348	434	37.862	339	1.103	48.315
Avinença parcial	6	6	870	8	8	358	6	6	2.346
Sense avinença	258	445	54.329	232	1.323	34.705	262	407	47.269
Tramitacions no efectives	98	227	11.670	45	93	7.521	137	140	16.292
Intentat sense efecte	53	53	7.479	49	51	3.900	89	91	11.460
Desistits	12	141	1.433	14	14	649	30	31	3.927
Arxiu	33	33	2.758	27	28	2.972	18	18	905

Font: Tribunal Laboral de Catalunya.

Accidents de treball en jornada laboral amb baixa segons gravetat: taxes de sinistralitat per cada 100.000 treballadors. Catalunya 2001-2005. Espanya 2001-2005					
		Lleus	Greus	Mortals	Total
Accidents en centre de treball amb baixa per cada 100.000 treballadors					
Catalunya	Any 2001	8.148,7	74,1	6,8	8.229,5
	Any 2002	7.754,0	71,8	7,9	7.833,7
	Any 2003	6.994,6	66,5	6,3	7.067,4
	Any 2004	6.324,9	65,7	6,1	6.396,7
	Any 2005	5.889,6	55,4	4,0	5.949,0
Espanya	Any 2001	7.248,1	93,8	8,0	7.349,9
	Any 2002	6.959,5	89,4	8,3	7.057,2
	Any 2003	6.478,6	83,2	7,5	6.569,3
	Any 2004	6.802,1	83,7	7,4	6.893,2
	Any 2005 (gener a octubre)	6.559,7	73,7	7,5	6.681,0
Accidents amb baixa <i>in itinere</i> per cada 100.000 treballadors					
Catalunya	Any 2001	536,8	20,3	3,1	560,2
	Any 2002	532,9	19,4	3,3	555,6
	Any 2003	561,8	17,1	3,7	582,6
	Any 2004	682,6	18,5	2,7	703,7
	Any 2005	697,2	16,5	2,0	697,8
Espanya	Any 2001	583,9	20,8	3,5	608,2
	Any 2002	567,7	19,3	3,3	590,4
	Any 2003	543,1	17,8	3,3	564,2
	Any 2004	<i>sd</i>	<i>sd</i>	<i>sd</i>	<i>sd</i>
	Any 2005	<i>sd</i>	<i>sd</i>	<i>sd</i>	<i>sd</i>

Font: elaborat amb dades del Departament de Treball i Indústria i del Ministeri de Treball i Afers Socials.
Sd: sense dades disponibles.

Sinistralitat laboral a Catalunya. Anual 2004

Sector d'activitat econòmica	Lleus	Greus	Mortals	Total accidents amb baixa
Agricultura	2.500	50	5	2.555
Indústria	51.619	455	33	52.107
Construcció	31.185	475	47	31.707
Serveis	70.548	640	64	71.252
Acumulat quatre sectors	155.852	1.620	149	157.621

Accidents *in itinere*

	Lleus	Greus	Mortals	Total accidents in itinere
Total Catalunya	16.819	456	66	17.341

Font: elaborat amb dades del Departament de Treball i Indústria.

Sinistralitat laboral a Catalunya. Anual 2005

Sector d'activitat econòmica	Lleus	Greus	Mortals	Total accidents amb baixa
Agricultura	2.547	41	3	2.591
Indústria	48.425	432	23	48.880
Construcció	30.804	399	34	31.237
Serveis	69.373	551	42	69.966
Acumulat quatre sectors	151.149	1.423	102	152.674

Accidents *in itinere*

	Lleus	Greus	Mortals	Total accidents in itinere
Total Catalunya	17.432	423	52	17.907

Font: elaborat amb dades del Departament de Treball i Indústria.

Acords col·lectius registrats a Catalunya. Any 2004 (Inici d'efectes econòmics 2004)							
Naturalesa jurídica	Àmbit de negociació	Acords col·lectius	Empreses afectades	Treballadors afectats	Increment salarial pactat	Increment salarial revisat	Còmput anual mitjà d'hores
Conveni col·lectiu	Empresa	684	733	131.717	2,5	3,2	1.720,6
Conveni d'adhesió	Empresa	10	10	1.311	2,4	3,1	1.717,0
Arbitratge	Empresa	1	1	2.461	4,0	5,2	1.690,0
Pacte d'eficàcia limitada	Empresa	1	1	50	2,6	2,6	1.826,0
Acord de funcionaris	Empresa	35	35	47.452	2,0	2,0	1.317,9
Pacte de funcionaris	Empresa	11	11	722	2,3	2,3	1.615,8
Estatutaris	Empresa	695	744	135.489	2,6	3,3	1.720,0
Extraestatutaris	Empresa	1	1	50	2,6	2,6	1.826,0
Funcionaris	Empresa	46	46	48.174	2,1	2,0	1.322,4
Total	Empresa	742	791	183.713	2,4	2,9	1.615,8
Conveni col·lectiu	Sector	169	207.985	1.638.185	3,1	3,5	1.773,9
Pacte d'eficàcia limitada	Sector	2	4.003	48.606	2,9	2,9	1.784,0
Estatutaris	Sector	169	207.985	1.638.185	3,1	3,5	1.773,9
Extraestatutaris	Sector	2	4.003	48.606	2,9	2,9	1.784,0
Total	Sector	171	211.988	1.686.791	3,1	3,5	1.774,2
Conveni col·lectiu	Total	853	208.718	1.769.902	3,1	3,5	1.770,0
Conveni d'adhesió	Total	10	10	1.311	2,4	3,1	1.717,0
Arbitratge	Total	1	1	2.461	4,0	5,2	1.690,0
Pacte d'eficàcia limitada	Total	3	4.004	48.656	2,9	2,9	1.784,0
Acord de funcionaris	Total	35	35	47.452	2,0	2,0	1.317,9
Pacte de funcionaris	Total	11	11	722	2,3	2,3	1.615,8
Estatutaris	Total	864	208.729	1.773.674	3,1	3,5	1.769,9
Extraestatutaris	Total	3	4.004	48.656	2,9	2,9	1.784,0
Funcionaris	Total	46	46	48.174	2,0	2,0	1.322,4
Total	Total	922	213.014	1.870.504	3,0	3,5	1.757,6

Font: elaborat amb dades del Departament de Treball i Indústria.

Acords col·lectius registrats a Catalunya. Acords registrats l'any 2005 (Inici d'efectes econòmics 2005)						
Naturalesa jurídica	Àmbit de negocia- ció	Acords col·lectius	Empreses afectades	Treballadors afectats	Increment salarial pactat	Còmput anual mitjà d'hores
Conveni col·lectiu	Empresa	606	648	113.307	2,6	1.725,7
Conveni d'adhesió	Empresa	8	8	913	2,8	1.749,1
Acord de funcionaris	Empresa	47	47	3.403	2,0	1.591,3
Pacte de funcionaris	Empresa	9	9	311	2,4	1.609,7
Estatutaris	Empresa	614	656	114.220	2,6	1.725,9
Funcionaris	Empresa	56	56	3.714	2,0	1.592,8
Total	Empresa	670	712	117.934	2,6	1.721,7
Conveni col·lectiu	Sector	145	210.496	1.764.084	3,0	1.759,7
Pacte d'eficàcia limitada	Sector	2	4.003	48.606	3,4	1.776,0
Estatutaris	Sector	145	210.496	1.764.084	3,0	1.759,7
Extraestatutaris	Sector	2	4.003	48.606	3,4	1.776,0
Total	Sector	147	214.499	1.812.690	3,0	1.760,1
Conveni col·lectiu	Total	751	211.144	1.877.391	2,9	1.757,6
Conveni d'adhesió	Total	8	8	913	2,8	1.749,1
Pacte d'eficàcia limitada	Total	2	4.003	48.606	3,4	1.776,0
Acord de funcionaris	Total	47	47	3.403	2,0	1.591,3
Pacte de funcionaris	Total	9	9	311	2,4	1.609,7
Estatutaris	Total	759	211.152	1.878.304	2,9	1.757,6
Extraestatutaris	Total	2	4.003	48.606	3,4	1.776,0
Funcionaris	Total	56	56	3.714	2,0	1.592,8
Total	Total	817	215.211	1.930.624	3,0	1.757,8

Font: elaborat amb dades del Departament de Treball i Indústria.

Jornada mitjana efectiva per treballador segons sector d'activitat (*). Total hores per any 2004				
	Any 2004			
	Indústria	Construcció	Serveis	Total
Catalunya	1.688,6	1.731,2	1.596,0	1.632,7
Espanya	1.695,7	1.761,0	1.607,6	1.646,2

(*) Inclou treballadors i treballadores a temps parcial.

Font: elaborat amb dades BEL / Encuesta de Coyuntura Laboral.

Costos laborals mitjans. Catalunya i Espanya. III Semestre 2005				
	Total €		Variació interanual (%)	
	Catalunya	Espanya	Catalunya	Espanya
Cost laboral per treballador i mes				
Cost laboral total	2.106,0	2.038,6	2,3	2,4
Cost salarial	1.550,1	1.489,7	2,0	1,9
Altres costos laborals	555,9	548,8	3,2	3,7
Cost laboral per hora efectiva				
Cost laboral total	16,7	15,9	2,7	3,3
Cost salarial	12,3	11,6	2,4	2,8
Altres costos laborals	4,4	4,3	3,5	4,6

Font: elaborat amb dades IDESCAT.

Salari mínim interprofessional. Espanya 2001-2006 (Calculat sobre 14 pagues)				
	Entrada en vigor	Euros/dia	Euros/mes	Increment % respecte any anterior
Any 2002 (RD 1466/2001)	01/01/02	14,74	442,20	2,0
Any 2003 (RD 1426/2002)	01/01/03	15,04	451,20	2,0
Any 2004 (RDL 3/2003)	01/01/04	15,35	460,50	2,0
Any 2004 (RDL 3/2004)	01/07/04	16,36	490,80	6,6
Any 2005 (RD 2388/2004)	01/01/05	17,10	513,00	4,5
Any 2006 (RD 1613/2005)	01/01/06	18,03	540,90	5,4

Font: elaborat amb dades del Boletín de Estadísticas Laborales.

**Salaris mínims harmonitzats a la Unió Europea l'1 de gener 2005-2006
(calculats sobre 12 pagues)**

País	Euros x mes		Increment % 2005-2006(*)
	2005	2006	
Bèlgica	1.210	1.234	2,0
Rep. Txeca	235	261,3	11,2
Estònia	172	191,7	11,5
Grècia	668	668,0	0
Espanya	598,5	631,0	5,4
França	1.197	1218,0	1,8
Irlanda	1.183	<i>sd</i>	<i>sd</i>
Letònia	116	<i>sd</i>	<i>sd</i>
Lituània	145	159,3	9,9
Luxemburg	1.467	1503	2,5
Hongria	232	247	6,5
Malta	557	580	4,1
Holanda	1.265	1.273	0,6
Polònia	205	233,5	13,9
Portugal	437	437	0
Eslovènia	490	511,9	4,5
Eslovàquia	167	<i>sd</i>	<i>sd</i>
Regne Unit	1.197	1269	6,0

(*) Es recull el salari mínim vigent el dia 1 de gener de cada any, no incorpora increments posteriors registrats durant l'any, com, per exemple, s'ha esdevingut en el cas d'Espanya.

Font: elaborat amb dades EUROSTAT.

(*sd*): sense dades.

Percentatge de treballadors a temps complet que guanyen el salari mínim. 2003-2004						
País	2003			2004		
	% Homes	% Dones	Total	% Homes	% Dones	Total
Bèlgica	<i>sd</i>	<i>sd</i>	<i>sd</i>	<i>sd</i>	<i>sd</i>	<i>sd</i>
Rep. Txeca	1,1	3,1	2,0	1,2	3,0	2,0
Estònia	5,5	7,3	6,4	4,7	6,6	5,7
Grècia	<i>sd</i>	<i>sd</i>	<i>sd</i>	<i>sd</i>	<i>sd</i>	<i>sd</i>
Espanya	0,6	1,2	0,9	0,5	1,1	0,7
França	<i>sd</i>	<i>sd</i>	13,4	<i>sd</i>	<i>sd</i>	15,6
Irlanda	1,9	3,9	3,1	2,7	3,9	3,1
Letònia	13,1	14,1	13,6	<i>sd</i>	<i>sd</i>	<i>sd</i>
Lituània	<i>sd</i>	<i>sd</i>	10,2	<i>sd</i>	<i>sd</i>	12,0
Luxemburg	14,5	20,7	16,9	15,8	21,8	18,0
Hongria	10,0	6,2	8,1	9,5	6,4	8,0
Malta	0,7	2,0	1,1	1,7	0,9	1,5
Holanda	1,7	4,1	2,2	1,6	3,7	2,0
Polònia	<i>sd</i>	<i>sd</i>	<i>sd</i>	4,2	4,7	4,5
Portugal	4,2	7,9	5,7	4,0	7,5	5,5
Eslovènia	<i>sd</i>	<i>sd</i>	2,7	<i>sd</i>	<i>sd</i>	2,0
Eslovàquia	0,3	0,6	0,4	0,7	1,2	1,9
Regne Unit	0,9	1,7	1,2	1,3	1,7	1,4

Font: EUROSTAT.

(*sd*): sense dades.

3.5. Indicadors de prestacions socials

Com es pot observar, les dades disponibles són endarrerides.

El cas de la taxa bruta de cobertura de prestacions desocupació, cal considerar-lo d'una manera especial, perquè el seu ús, en la pràctica, produeix una clara distorsió de la informació sobre el fenomen. Això passa perquè el mètode de càlcul utilitzat per l'INEM és tècnicament insostenible. L'explicació és la següent:

1. La taxa de cobertura de prestacions per desocupació té com a objectiu calcular la proporció d'aturats que reben algun tipus de prestació.
2. La fórmula és la següent:
$$\frac{\text{beneficiaris de prestacions} \times 100}{\text{aturats registrats}}$$
3. Hi ha aturats que no es tenen en compte a l'hora de determinar el nombre d'aturats registrats que s'utilitza en el dividend de la fórmula, com, per exemple, tots aquells que estan fent formació ocupacional o la majoria dels prejubilats. No se'ls considera aturats, perquè se suposa que no estan buscant feina en el moment en què es fa el càlcul.

4. D'aquests col·lectius, hi ha persones que estan cobrant algun tipus de prestació (els jubilats tots) i, partint d'això, sí que es compten a l'hora de determinar el nombre de beneficiaris de prestacions que s'utilitza en el divisor de la fórmula.

5. El resultat és que la taxa que s'ofereix està sobredimensionada per una determinació indeguda del dividend.

Amb aquestes circumstàncies, de les dades oficials sobre prestacions d'atur destaca que en dos anys (2002-2004) el total de beneficiaris d'algun tipus de prestació augmenti un 13,5 % a Catalunya.

Pel que fa a les pensions contributives, observem un augment global d'un 5,9 % en la pensió mensual mitjana de 2004, en comparació amb el 2003, variació lleugerament superior a la mitjana espanyola. L'augment més important s'esdevé en la pensió de viduïtat. En el cas de les pensions no contributives, en el mateix període, s'observa un augment molt lleuger, d'un 0,64 %, en el nombre mitjà anual de beneficiaris.

Prestacions per desocupació. Beneficiaris prestacions (mitjana anual).						
Taxa bruta cobertura. 2002-2004						
	Beneficiaris Catalunya			Beneficiaris Espanya		
	2004	2003	2002	2004	2003	2002
Desocupació total	<i>sd</i>	119.422	108.503	662.900	630.126	565.701
Desocupació parcial	<i>sd</i>	10	31	200	317	202
Prestació assistencial	<i>sd</i>	45.571	44.183	362.700	355.390	354.092
Subsidi agrari	<i>sd</i>	<i>sd</i>	<i>sd</i>	197.300	202.033	224.621
Capitalització	<i>sd</i>	10.169	1.773	<i>sd</i>	54.848	11.873
Renda activa d'inserció	<i>sd</i>	515	4.237	39.300	16.325	50.777
Total	175.400	175.171	154.489	1.262.400	1.259.038	1.207.265
Taxa bruta de cobertura segons INEM	<i>sd</i>	82,8	80,9	63,7	60,6	59,9

Font: elaborat amb dades IDESCAT i INEM.

(*sd*): sense dades.

Pensions contributives del sistema de la Seguretat Social 2004						
	Milers de pensions (mitjana anual)		Pensió mensual mitjana (euros)		Pensió mensual mitjana Variació % 2003-2004	
	Catalunya	Espanya	Catalunya	Espanya	Catalunya	Espanya
Incapacitat permanent	145,5	815,1	683,5	665,1	5,8	4,8
Jubilació	846,1	4.619,6	664,3	648,9	4,8	4,6
Viduïtat	360,1	2.136,3	440,7	432,1	10,2	9,2
Orfandat i favor familiar	36,2	307,5	257,9	259	6,4	7,2
Total	1.387,9	7.878,6	597,7	576,6	5,9	5,6

Font: elaborat amb dades IDESCAT.

Pensions públiques no contributives 2003-2004				
Nombre de beneficiaris (mitjana anual) a Espanya i Catalunya				
	Catalunya		Espanya	
	2004	2003	2004	2003
FAS vellesa	611	803	8.488	10.871
Jubilació SS	29.896	30.593	281.448	278.256
FAS malaltia	1.244	1.478	28.273	31.794
Invalidesa SS	30.287	30.229	207.025	207.193
Subsidi LISMI	4.340	5.038	49.878	56.868
Prestació assistencial atur	46.055	45.571	559.984	355.390
Total	114.438	113.712	1.135.095	940.372

Font: elaborat amb dades IDESCAT.

3.6. R+D: Recerca i desenvolupament

Com es pot comprovar, les dades disponibles són endarrerides.

Tant Catalunya com Espanya eleven lleugerament el percentatge del PIB que destinen a R+D. La despesa catalana és superior a la mitjana espanyola, però inferior a qualsevol de les referències europees. En el rànquing per comunitats autònomes, l'any 2003 Catalunya perd un lloc respecte a l'any anterior, a favor de Navarra, i passa a ocupar la quarta posició.

Recerca i desenvolupament. Despesa interna en R+D, per sectors. % PIB. 2002-2003										
	Catalunya		Espanya		UE-25		UE-15		Eurozona	
	2003	2002	2003	2002	2003	2002	2003	2002	2003	2002
Total sectors	1,37	1,28	1,10	1,03	1,95	1,93	1,98	1,99	1,90	1,93
Administració pública	0,12	0,11	0,17	0,16	0,25	0,25	0,25	0,25	0,28	0,28
Ensenyament superior	0,33	0,30	0,33	0,31	0,42	0,42	0,43	0,43	0,41	0,41
Empreses (*)	0,92	0,86	0,60	0,56	1,26	1,25	1,27	1,28	1,20	1,22

s(*) Inclou despeses d'institucions privades sense ànim de lucre.

Font: elaborat amb dades INE i EUROSTAT.

Despesa interna en R+D (% PIB) per comunitat autònoma, 2001-2003						
Comunitat autònoma	% R+D sobre PIB 2001	% R+D sobre PIB 2002	% R+D sobre PIB 2003	Posició segons despesa 2001	Posició segons despesa 2002	Posició segons despesa 2003
Andalusia	0,61	0,61	0,89	11	10	5
Aragó	0,69	0,75	0,74	8	8	9
Principat d'Astúries	0,68	0,65	0,70	9	9	11
Illes Balears	0,23	0,26	0,25	17	17	17
Canàries	0,52	0,6	0,54	14	11	14
Cantàbria	0,55	0,55	0,46	13	15	15
Castella i Lleó	0,8	0,81	0,88	5	5	6
Castella – La Manxa	0,33	0,44	0,44	16	16	16
C. Valenciana	0,7	0,81	0,87	6	6	7
Extremadura	0,6	0,6	0,62	12	12	13
Galícia	0,69	0,79	0,85	7	7	8
C. de Madrid	1,75	1,88	1,81	1	1	1
Múrcia	0,65	0,57	0,73	10	13	10
Navarra	1,04	1,11	1,42	4	4	3
País Basc	1,34	1,32	1,42	2	2	2
La Rioja	0,47	0,57	0,66	15	14	12
Catalunya	1,11	1,28	1,37	3	3	4
Espanya	0,96	1,03	1,10	<i>sd</i>	<i>sd</i>	<i>sd</i>
Eurozona	1,92	1,93	1,90	<i>sd</i>	<i>sd</i>	<i>sd</i>
UE-15	1,98	1,99	1,98	<i>sd</i>	<i>sd</i>	<i>sd</i>
UE-25	1,92	1,93	1,95	<i>sd</i>	<i>sd</i>	<i>sd</i>

Font: Elaborat amb dades INE i EUROSTAT.

(*sd*): sense dades.

3.7. Terminologia

● Indicadors econòmics

IPC (índex de preus al consum): És un indicador que mostra l'evolució dels preus a partir de les variacions registrades sobre unes determinades agrupacions de béns i serveis recollides en una sèrie determinada d'establiments de tot el territori.

Variació mensual de l'IPC: Indica la variació registrada pels preus respecte al mes anterior.

IPC acumulat durant l'any: També s'anomena "variació acumulada de l'IPC". Registra la variació experimentada pels preus des de l'inici de l'any fins a una data concreta.

Variació interanual de l'IPC: Indica la variació experimentada pels preus en un període de dotze mesos, és a dir, entre el mes de referència i el mes corresponent de l'any anterior.

IPC harmonitzat: És un índex que permet analitzar la variació dels preus entre els diferents

països de la Unió Europea.

IPC subjacent: Mostra l'evolució dels preus d'aquells béns i serveis menys subjectes a influències conjunturals i, per tant, dóna una informació més estructural de l'evolució dels preus.

PIB pm (producte interior brut a preus de mercat): És un indicador que mesura el valor de l'activitat productiva de béns i serveis finals d'un territori. Es pot analitzar des de tres perspectives: oferta, demanda i renda.

PIB pm a preus constants: Aquest indicador mesura el valor de l'activitat productiva d'un territori, descomptant l'efecte de la inflació.

● Indicadors d'activitat, ocupació i atur

Població activa: És el conjunt de les persones que estan ocupades i de les persones que estan cercant ocupació d'una manera activa.

Taxa d'activitat: És la proporció entre el total de persones actives respecte al conjunt de població de 16 o més anys. En l'àmbit europeu, l'Eurostat calcula la taxa d'activitat (i les d'ocupació i atur) respecte al conjunt de persones compreses entre els 15 i 64 anys. Per aquest motiu, si volem comparar la taxa d'activitat (i les d'ocupació i atur) d'Espanya i Catalunya, resulta més adient fer-ho amb la taxa corresponent a la població situada en la franja de 16 a 64 anys.

Població ocupada: És el conjunt de persones que duen a terme una activitat remunerada.

Taxa d'ocupació: És la proporció entre el total de persones ocupades i el conjunt de persones de 16 i més anys. Pels motius esmentats abans, resulta important diferenciar entre la taxa general d'ocupació i la taxa d'ocupació entre 16 i 64 anys.

Població assalariada: És el conjunt de persones ocupades que treballen per compte d'altri.

Taxa de salarització: És la proporció entre el total de persones assalariades respecte al conjunt de persones ocupades.

Població aturada (o desocupada): És el conjunt de persones que es troben en disposició de treballar, les quals, tot i que cerquen una ocupació, no la troben.

Taxa d'atur: És la proporció entre el total de persones aturades i el conjunt de població activa. Per aquest motiu, la diferència entre la taxa d'atur general i la taxa d'atur entre 16 i 64 anys pràcticament no presenta diferències significatives, ja que el nombre de persones actives de més de 64 anys resulta poc menys que testimonial.

3.8. Fonts documentals

Podeu ampliar aquesta informació estadística si consulteu les diferents fonts documentals utilitzades. Per a la vostra comoditat, us especificuem les adreces web corresponents, on podreu trobar aquesta informació i fer les vostres consultes.

CONC. Secretaria d'Acció Socioeconòmica de la CONC

Institut d'Estadística de la Generalitat de Catalunya (IDESCAT). <www.idescat.net>

Departament de Treball i Indústria de la Generalitat de Catalunya. <<http://www.gencat.net/treballiindustria/>>

Departament de Treball i Indústria de la Generalitat de Catalunya. Informació Estadística del Departament de Treball i Indústria

Departament de Treball i Indústria de la Generalitat de Catalunya. Conjuntura laboral.

Tribunal Laboral de Catalunya. <<http://www.tlc.es>>

Tribunal Laboral de Catalunya. Informació Estadística.

Institut Nacional d'Estadística (INE). <<http://www.ine.es>>

INE. Encuesta de Población Activa (EPA) Principales resultados.

INE. Encuesta de Población Activa (EPA) Resultados detallados.

Institut Nacional d'Ocupació (INEM). <<http://www.inem.es>>

Ministeri de Treball i Afers Socials. <<http://www.mtas.es>>

Ministeri de Treball i Afers Socials. Boletín de Estadísticas Laborales (BEL).

<<http://www.mtas.es/estadisticas/presenta/>>

BEL. Encuesta de Coyuntura Laboral. <<http://www.mtas.es/estadisticas/ECL/Welcome.htm>>

Ministeri d'Economia i Hisenda. <<http://www.mineco.es/portal/>>

EUROSTAT.<http://epp.eurostat.cec.eu.int/portal/page?_pageid=1090,30070682,1090_33076576&_dad=portal&_schema=PORTAL>



Pressupostos de la Generalitat de Catalunya per 2006

4. PRESSUPOSTOS DE LA GENERALITAT DE CATALUNYA PER AL 2006

4.1. Resum

1. Els pressupostos per al 2006 introdueixen tres novetats en la seva presentació:

a) Canvi en el nombre d'entitats institucionals incloses en els pressupostos i en la manera de presentar la comptabilitat del sector públic empresarial (entitats de dret públic sotmeses a dret privat i empreses públiques).

b) Classificació dels pressupostos per programes. El pressupost per programes dóna rellevància a les finalitats de la despesa per sobre d'altres criteris d'assignació de recursos més orientats a aspectes de tipus administratiu. Així, els pressupostos assignen les despeses a 34 polítiques que inclouen 109 programes pressupostaris que es poden agrupar en 9 grans àrees de despesa.

c) Agregació dels pressupostos per agrupacions. S'entén per agrupacions les formades per un departament i tots els organismes i les entitats que aquest tingui adscrites, de manera que es poden definir tantes agrupacions com departaments del Govern. Addicionalment, també s'hi han definit dues agrupacions específiques formades, respectivament, pel conjunt d'òrgans superiors i pel conjunt de fons no departamentals.

2. Els pressupostos per al 2006 tenen un caràcter expansiu, ja que s'hi experimenta un creixement de la despesa total d'un 10,8 % si agafem l'agregat del sector Administració pública de la Generalitat, i d'un 9,3 %, si agafem tot el sector públic de la Generalitat, tots dos per sobre del creixement nominal del PIB català, que es preveu que sigui d'un 6,6 % per al 2006. Aquest caràcter expansiu és menor que el de l'any anterior.

L'agregat Administració pública de la Generalitat és el que s'utilitza, en termes de comunitats autònomes, per computar el valor del dèficit o del superàvit de la Generalitat a l'hora de complir allò que estableix la Llei general d'estabilitat pressupostària.

El sector públic és un agregat que afegeix al sector Administració pública tot el conjunt del sector públic empresarial.

3. La despesa social de tot el sector públic, agrupada en les dues grans àrees de despesa, la protecció i promoció socials (protecció social, promoció social i foment de l'ocupació) i la producció de béns públics de caràcter social (salut, educació, habitatge i altres actuacions urbanes, cultura i esport, llengua catalana, i consum), està pressupostada en 15.431 milions d'euros, un 52 % de tota la despesa. Dins de la despesa social destaquen:

- la despesa de salut, que, amb 7.944 milions d'euros, suposa un 26,8 % del total;
- la despesa d'educació, que, amb 4.998 milions d'euros, suposa un 16,84 % del total;
- la despesa de protecció social (que engloba, entre d'altres, les pensions i prestacions assistencials i l'atenció a les famílies, a la immigració, a la gent gran amb dependència i a les persones amb discapacitats), que, amb 1.221 milions d'euros, suposa un 4,11 % de la despesa;

—la despesa d'habitatge i d'altres actuacions urbanes, que, amb 393 milions d'euros, suposa un 1,3 % de la despesa.

També cal destacar-ne la despesa de transport, a la qual es destinen 2.863 milions d'euros, un 9,6% dels pressupostos, i el suport financer als ens locals, al qual es destinen 2.798 milions d'euros, un 9,43 % dels pressupostos.

De totes maneres, en ser el primer any que s'obté una classificació detallada per programes de la despesa, aquestes dades no poden ser comparades amb les d'anys precedents, la qual cosa implica limitacions per fer-ne una valoració més acurada.

4. La composició d'aquest increment de la despesa (entre despesa corrent, inversió i operacions financeres) ha canviat respecte a l'any precedent, i respon d'una forma més intensa al creixement que experimenta la despesa corrent (despeses de funcionament i transferències corrents a famílies i a empreses), que explica pràcticament la totalitat del creixement. La despesa d'inversió (o despesa de capital), si bé continua creixent, ho fa en xifres inferiors a les de l'any precedent, en què el creixement de la inversió va ser molt important. En canvi, la despesa financera (que respon a l'adquisició d'actius financers i a l'amortització de deutes) es redueix lleugerament respecte a l'any anterior, de manera que fa una aportació negativa al creixement total de la despesa. Aquesta tendència, la podem observar tant analitzant l'agregat del sector Administració de la Generalitat com l'agregat sector públic de la Generalitat.

5. La despesa corrent del sector Administració pública de la Generalitat augmenta en termes comparables en 2.344,8 milions d'euros (un creixement d'un 12,8 %), mentre que l'any anterior aquesta magnitud havia augmentat en 1.771,7 milions d'euros (increment d'un 10,7 %). D'aquesta variació de 2.344,8 milions, un 37,4 % és degut a l'increment de les transferències corrents (principalment, prestacions i subvencions dirigides a famílies i a empreses), un 33,8 %, a l'increment de la despesa en béns corrents i en serveis (necessaris per al funcionament de l'Administració), i un 22,8 %, a l'augment de les despeses de personal.

6. L'augment d'un 22,8 % de la despesa de personal se situa per sobre del creixement de les retribucions. Així, aquest increment respon:

—a l'increment que es produeix en el nombre d'ocupats del personal dels departaments de la Generalitat, del Parlament i dels òrgans superiors i estatutaris, del Servei Català de la Salut i de les entitats gestores de la Seguretat Social, de les entitats autònomes administratives i de les entitats autònomes comercials i financeres, que és de 10.750 persones ocupades, un increment d'un 9,5 % respecte a l'any anterior, de les quals 6.035 corresponen a l'educació i 1.727 responen a l'increment de plantilla dels Mossos d'Esquadra;

—a les millores de les pagues extraordinàries del funcionariat i de les equivalents per a la resta del personal al servei de la Generalitat de Catalunya i també per les derives retributives (promoció dels treballadors, triennis, hores extraordinàries...).

7. Després de l'expansió que va experimentar la inversió en els pressupostos per al 2005, els pressupostos per al 2006 frenen el creixement d'aquest concepte en els dos agregats de la Generalitat. Així, la despesa de capital o inversió, en termes comparables, experimenta un creixement d'un 2,9 % en l'àmbit del sector Administració pública de la Generalitat, amb un

increment de 69,7 milions d'euros, mentre que l'any 2005 aquest increment va ser de 482,4 milions d'euros. En el total del sector públic de la Generalitat l'increment de la despesa de capital (inversió), en termes comparables, i per al 2006 és d'un 6 %, amb un increment de 266,9 milions respecte al 2005, en què aquest increment va ser de 1.770 milions d'euros.

La Generalitat segueix utilitzant sistemes de finançament de la inversió que no es manifesten de forma explícita en els pressupostos (els sistemes específics de finançament a través del sector privat). Per tant, la inversió de tot el sector públic de la Generalitat, un cop sumada la inversió dels sistemes específics de finançament per a l'any 2006 (990,7 milions d'euros), és de 5.779,3 milions d'euros, que en termes comparables amb l'any 2005 suposa un increment d'un 8,6 %.

8. El pressupost per al 2006 preveu uns ingressos no financers del sector Administració pública de la Generalitat, en termes comparables amb els pressupostos per al 2005, de 22.703,4 milions d'euros. Això suposa un increment de 2.601,2 milions d'euros, amb un augment d'un 12,9 %. Per tant, es preveu un increment dels ingressos superior al de l'any precedent, ja que el 2005 aquest augment va ser de 2.453,9 milions d'euros.

9. Els ingressos derivats de la imposició indirecta augmenten en 1.042,8 milions d'euros, cosa que explica un 40,1 % de tot l'increment, 5,2 punts percentuals dels 12,9 punts totals (d'aquesta variació, 693,9 milions corresponen a l'augment de l'impost de transmissions patrimonials i actes jurídics documentats, que creix com a conseqüència de l'augment del nombre d'hipoteques). Així, com l'any precedent, els impostos indirectes segueixen essent els principals responsables de l'increment dels ingressos del sector Administració pública de la Generalitat.

10. Els ingressos derivats de la imposició directa augmenten en 640,7 milions, cosa que explica un 24,6% de tot l'increment, 3,19 punts percentuals dels 12,9 totals. Aquest augment és conseqüència principalment dels rendiments obtinguts de l'IRPF pel major nombre de contribuents.

11. Les transferències corrents augmenten en 848 milions, cosa que explica un 32,6% de tot l'increment, 4,22 punts percentuals del total (en aquest cas, derivat principalment de l'increment de les transferències provinents de l'Estat, que augmenten pràcticament en la mateixa xifra).

12. La pressió fiscal (mesurada com a quocients dels ingressos tributaris sobre el PIB) augmenta lleugerament d'un 8,5 % a un 8,9% l'any 2006. Aquest increment respon principalment a l'augment de la imposició indirecta, i en particular de l'impost de transmissions patrimonials i actes jurídics documentats.

13. Cal també tenir present que en l'increment de 2.601,2 milions d'euros dels ingressos no financers n'hi ha 646,6 milions (un 25 %) que són el resultat de l'impacte de les millores acordades el 2005 en matèria de finançament de la sanitat amb el Govern de l'Estat. Aquestes mesures han tingut efecte tant en la previsió de recaptació impositiva (impostos sobre l'alcohol i el tabac...) com en les transferències rebudes de l'Estat.

14. El saldo entre la despesa no financera i els ingressos no financers fa que el sector Administració pública de la Generalitat de Catalunya (en termes del Sistema Europeu de Comptes

[SEC] i segons el càlcul amb la base de 1995) per al 2006 presenti un dèficit no financer de 417,8 milions d'euros. Aquesta xifra representa una important disminució, d'un 30,9%, respecte a les previsions per al 2005, disminució que supera les previsions de reducció del dèficit fetes en el Pla de sanejament, que se situen prop d'un 25 % anual fins al 2008. Aquesta disminució del dèficit no financer és deguda al notable increment —d'un 20,6 %— de l'estalvi corrent, que es produeix com a conseqüència d'un increment dels ingressos corrents (impostos i transferències rebudes) superior al de les despeses de la mateixa naturalesa (despeses de personal, compres i prestacions i subvencions a famílies i a empreses).

15. Aquesta disminució del dèficit representa passar d'un dèficit d'un -0,07 % del PIB estatal a un d'un -0,05%, percentatge que equival a l'objectiu establert per al 2006 en el Pla de sanejament. Respecte al PIB de Catalunya, aquest dèficit no financer té un pes d'un 0,28 %, mentre que el corresponent a les previsions per al 2005 representa un 0,39 % del PIB català, valors que també se situen en les previsions del Pla de sanejament.

16. De totes maneres, quan considerem el conjunt ampli de tot el sector públic de la Generalitat, observem que la necessitat de finançament per a l'any 2006 i en termes comparables és d'un dèficit de -2.460,6 milions d'euros, una quantitat que implica un increment respecte a l'any precedent d'un 2,3 %. Això respon al fet que la major part de la inversió del sector públic es realitza per empreses públiques que no s'inclouen dins del sector Administració de la Generalitat, i, en conseqüència, no es computa a l'hora de determinar el dèficit públic de la Generalitat.

17. Les despeses previstes en els pressupostos de la Generalitat per al 2006 derivades de l'aplicació de mesures incloses en l'Acord estratègic sumen un total de 1.217 milions d'euros, dels quals un 71,1 % (865 milions d'euros) es destinen a la millora de les condicions bàsiques de la competitivitat; un 25,6 % (312 milions d'euros), a la millora de la qualitat de l'ocupació i de la cohesió social; un 3,3 % (40 milions d'euros), a la internacionalització de l'economia, i un 4,5 % (55,3 milions d'euros), a recerca, desenvolupament i innovació. Aquestes quanties sumen tant el manteniment dels conceptes ja existents prèviament en l'Acord com els nous impulsos generats.

18. Respecte a la despesa en mobilitat als polígons industrials, agrupacions d'empreses i grans equipaments (mesura 31 de l'Acord estratègic), les dades facilitades per la Generalitat especifiquen que per al 2006 es destinin 510.000 euros al Programa d'accés a polígons industrials, amb un increment d'un 2% (10.000 euros) respecte a l'any precedent. Així mateix, els pressupostos per al 2006 permeten d'identificar un increment d'un 2 % (28.000 euros) en el Programa de renovació de flotes de transport discrecional (en forma de transferències de capital a empreses privades), que passa a tenir un pressupost de 1,428 milions d'euros.

19. Pel que fa a la despesa en política de sòl industrial (mesura 55 de l'Acord estratègic), les dades facilitades per la Generalitat especifiquen que per al 2006 es destinin 86 milions d'euros a aquest programa, amb un increment d'un 14,7 % respecte a la quantitat destinada l'any precedent.

20. Referent a la despesa en seguretat i salut laborals, les dades facilitades per la Generalitat especifiquen que per al 2006 es destinin 17,7 milions d'euros a la mesura 76 de seguretat i salut de l'Acord estratègic per a la prevenció de riscos laborals.

21. Quant a la despesa en actuacions sobre el fracàs escolar (mesures 10, 11, i 12 de l'Acord estratègic), les dades facilitades per la Generalitat especifiquen que per al 2006 s'hi destinin 14,4 milions d'euros, una quantitat inferior als 19 milions d'euros previstos en l'Acord estratègic per a aquest mateix any.

22. Pel que es refereix a la despesa en millora de la formació (mesures 13 i 14 de l'Acord estratègic), les dades facilitades per la Generalitat especifiquen que per al 2006 s'hi destinin 23,9 milions d'euros, una quantitat superior als 13,5 previstos en l'Acord estratègic per a aquest mateix any.

23. Tocant a la despesa en centres integrats de formació professional (mesura 16 de l'Acord estratègic), les dades facilitades per la Generalitat especifiquen que per al 2006 s'hi destinin 7,3 milions d'euros, una quantitat inferior als 15,6 milions previstos per a aquest any en l'Acord estratègic.

24. En tot cas, el pressupost de despesa en educació per al 2006, realitzada a través del Departament d'Educació, és de 4.177 milions d'euros, la qual cosa significa un increment d'un 11,1 % respecte al pressupost per a l'any 2005. Aquesta variació respon a un increment de la despesa corrent (despeses de personal i compres de béns i serveis fungibles) d'un 12,1 % i a un increment de les despeses de capital (inversió) d'un 4,2 %.

Dins de les despeses de capital, les transferències de capital a les corporacions locals per dotar el Pla de foment de les llars d'infants se situen en 30 milions d'euros, cosa que suposa un increment d'un 4,2% respecte al pressupost per al 2005.

25. Respecte a la despesa en atenció a la dependència (mesura 82 de l'Acord estratègic), les dades facilitades per la Generalitat especifiquen que per al 2006 s'hi destinin 441,9 milions d'euros; de totes maneres, aquesta quantitat incorpora la despesa feta també pels ajuntaments i, per tant, no permet de conèixer la despesa feta exclusivament per la Generalitat. En la classificació per programes dels pressupostos per al 2006, el Programa 315 de despesa en atenció a la gent gran amb dependència té una dotació pressupostària de 428,1 milions d'euros, gestionats principalment a través de l'Institut Català d'Assistència i Serveis Socials, dels quals 24,4 milions responen a inversions en edificis i en altres construccions (residències i centres de dia per a gent gran).

26. Pel que fa a la despesa en el Programa interdepartamental de renda mínima d'inserció (PIRMI), part de la mesura 85 de l'Acord estratègic, les dades facilitades per la Generalitat especifiquen que per al 2006 s'hi destinin 2,8 milions d'euros, una quantitat superior al milió d'euros previstos en l'Acord estratègic per a aquest mateix any. La dotació pressupostària total per al Programa de renda mínima d'inserció, gestionat per la Direcció General d'Economia Cooperativa, Social i d'Autoocupació, per al 2006, és de 60,2 milions, amb un increment de 2,3 milions respecte al 2005, que significa un augment d'un 4,0 % respecte al 2005.

4.2. Canvis en la presentació dels pressupostos

Els pressupostos per al 2006 introdueixen tres novetats en la seva presentació:

- a) canvi en el nombre d'entitats institucionals incloses en els pressupostos i en la manera de presentar la comptabilitat del sector públic empresarial (entitats de dret públic sotmeses a dret privat i empreses públiques);
- b) classificació dels pressupostos per programes;
- c) agregació dels pressupostos per agrupacions.

1. Canvis en el nombre d'entitats institucionals incloses en els pressupostos i canvis en la manera de presentar la comptabilitat del sector públic empresarial

Aquest canvi respon a la necessitat de mesurar el grau de compliment dels objectius d'estabilitat pressupostària aplicant la normativa SEC-95 (Sistema Europeu de Comptes vigent). Això suposa, d'una banda, delimitar el que el SEC-95 entén per Administració pública. D'altra banda, implica ajustar algunes operacions que el sistema europeu comptabilitza amb criteris diferents dels de la comptabilitat pública.

Segons el SEC-95, s'inclouen dins del sector administracions públiques totes les unitats institucionals de titularitat pública (segons criteris de control) que es consideren productors no de mercat, és a dir, amb uns ingressos per vendes inferiors a un 50 % dels seus costos de producció, i que, en conseqüència, financen una part important del seu pressupost mitjançant aportacions públiques o altres aportacions.

Aplicant aquests criteris, i amb l'objectiu d'elaborar els comptes del sector Administració pública de l'economia espanyola, la Intervenció General de l'Administració de l'Estat (IGAE) va determinar en el seu moment les entitats que integren l'Administració pública de la Generalitat segons el SEC-95. Més recentment, l'IGAE ha ampliat aquesta relació d'entitats. El primer inventari forma part del conjunt d'entitats a partir del qual s'han elaborat els comptes de l'economia espanyola amb base 1995. El segon, a partir del qual s'han elaborat els comptes de l'economia espanyola amb base 2000, amplia notablement el nombre d'entitats de dret públic sotmeses a dret privat, societats mercantils i consorcis que passen a formar part de l'agregat sector Administració pública de la Generalitat.

Per tant, la diferència entre la definició del sector Administració pública de la Generalitat amb base 1995 i base 2000 rau en el nombre d'entitats incloses.

Nombre de pressupostos del sector Administració pública de la Generalitat inclosos el 2005 i el 2006		
Entitats	Sector Administració pública de la Generalitat. 2005. SEC-95 base 1995	Sector Administració pública de la Generalitat. 2006. SEC-95 base 2000
Generalitat (departaments)	1	1
Servei Català de la Salut i EGSS	3	3
Entitats autònomes administratives	23	24
Entitats autònomes comercials i financeres	1	1
Entitats de dret públic	9	21
Societats mercantils	2	19
Consortis	0	15
Fundacions	0	2
Total	39	86

En la presentació dels pressupostos es dona informació pressupostària d'un segon agregat d'entitats més ampli que es defineix com a sector públic de la Generalitat. En aquest cas es vol proporcionar una informació completa de tota l'organització, és a dir, recollir el conjunt d'ingressos i de despeses de tot el sector públic amb independència de la forma institucional que s'adopti per gestionar els recursos públics.

El sector públic de la Generalitat en sentit ampli inclou el conjunt d'entitats de titularitat pública o amb control de la Generalitat, amb independència de la manera com es financin. En termes del SEC-95, en canvi, com ja s'ha comentat, es consideren Administració pública aquelles unitats institucionals de la Generalitat (titularitat o control) que no es financen majoritàriament amb ingressos de mercat, és a dir, aquelles en què l'import de les seves vendes cobreix menys d'un 50 % dels costos de producció.

En tot cas, i respecte als pressupostos precedents, els pressupostos per al 2006, a part de totes les entitats de dret públic sotmeses a dret privat i totes les societats mercantils, incorporen com a novetat els pressupostos de 15 consorcis i 2 fundacions.

Nombre de pressupostos del sector públic de la Generalitat inclosos el 2005 i el 2006		
Entitats	Sector públic de la Generalitat. 2005	Sector públic de la Generalitat. 2006. Base 2000
Generalitat	1	1
Servei Català de la Salut i EGSS	3	3
Entitats autònomes administratives	23	24
Entitats autònomes comercials i financeres	4	4
Entitats de dret públic	32	32
Societats mercantils	30	31
Consortis	0	15
Fundacions	0	2
Total	93	112

En els pressupostos per al 2006 s'ha introduït un segon canvi quant a la presentació dels pressupostos dels organismes de la Generalitat sotmesos a dret privat (entitats de dret públic, societats mercantils, consorcis i fundacions) amb l'objectiu d'homogeneïtzar els estats d'ingressos i de despeses, que fins ara presentaven diferències entre els diversos tipus d'organismes, i d'elaborar una sola estructura comuna per a tots els organismes i entitats. Així, el conjunt d'entitats presenta un pressupost administratiu que permet l'agregació de les magnituds per obtenir el pressupost consolidat, un cop eliminades les transferències internes. D'aquesta manera, les entitats de dret públic i les societats mercantils que presentaven un pressupost d'explotació i de capital ara passaran a presentar un únic pressupost de tipus administratiu. Les comparacions amb els pressupostos d'anys anteriors, per tant, no es podran fer en termes equivalents.

Aquests canvis en principi no permeten de fer comparacions dels dos agregats sector Administració pública de la Generalitat i del sector públic de la Generalitat entre el 2005 i el 2006, ja que per al 2006 els dos agregats incorporen un nombre diferent d'entitats, i, a més, el mètode de comptabilització del sector públic empresarial (tant entitats autònomes sotmeses a dret privat com les empreses públiques) és diferent respecte a l'utilitzat el 2005.

Tot i així, els pressupostos del 2006 per als dos grans agregats (sector Administració pública i sector públic) es presenten en dues bases diferents, és a dir, també s'hi utilitzen les dades referents al 2006 amb base 1995. Això es fa per dos motius:

- d'una banda, permet comparacions homogènies amb l'exercici anterior;
- d'altra banda, les magnituds calculades amb les entitats de la base 1995 són les de referència en el seguiment del Pla de sanejament 2005-2008, es a dir, quan es plantegen els objectius de dèficit per a la Generalitat en el Pla s'entén el dèficit de l'agregat sector administració de la Generalitat en base 2005 (per tant, amb el nombre d'entitats de la base 2005).

2. Classificació dels pressupostos per programes

Per tal d'avaluar l'eficiència i l'eficàcia dels recursos públics, el Govern vol que el pressupost permeti de determinar qui gasta, en què es gasta i, sobretot, per a què es gasta. Fins ara, el pressupost facilitava informació per respondre sobretot a les dues primeres qüestions; però, pel que fa a la tercera, la informació era, en molts casos, incompleta i poc rellevant.

Els pressupostos de la Generalitat de Catalunya per a l'any 2006 es presenten classificats per programes, classificació que estava bàsicament circumscrita a l'Administració de la Generalitat i que s'ha estès a tota l'organització.

El pressupost per programes dóna rellevància a les finalitats de la despesa per sobre d'altres criteris d'assignació de recursos més orientats a aspectes de tipus administratiu. Així, els pressupostos assignen les despeses a 34 polítiques que inclouen 109 programes pressupostaris que es poden agrupar en 9 grans àrees de despesa.

De totes maneres, aquesta classificació dels pressupostos per programes no permet de fer comparacions amb els anys precedents, ja que en anys precedents no es donava informació tan detallada dels programes.

En el quadre següent es mostra la despesa del pressupost del sector públic de la Generalitat per al 2006 distribuïda, per les 9 grans àrees de despesa, pels 34 grups de polítiques i per algun dels 109 programes pressupostaris.

La despesa de cada programa engloba la despesa total feta tant en personal, compres, transferències com inversions i tant pels departaments de la Generalitat com pels diferents organismes (des de les entitats autònomes administratives fins a les societats mercantils...) de tot el sector públic de la Generalitat.

Pressupost del sector públic de la Generalitat. Total consolidat. 2006. Euros					
Codi	Programes	Sector públic Total	% Pro-grames	% Polí-tiques	% Àrees de des-pesa
111	Òrgans superiors de la Generalitat i de control extern	99.084.997,53	0,33 %		
11	ALTA DE LA DIRECCIÓ DE LA GENERALITAT I DEL SEU GOVERN	99.084.997,53		0,33 %	
122	Formació del personal d'administració i serveis	11.714.499,02	0,04 %		
123	Previsió de riscos laborals del personal de l'Administració de la Generalitat	7.839.543,84	0,03 %		
12	ADMINISTRACIÓ I SERVEIS GENERALS	1.935.680.096,36		6,52 %	
1	FUNCIONAMENT D'INSTITUCIONS I DE L'ADMINISTRACIÓ GENERAL	2.037.275.213,89			6,9 %
215	Formació del personal de l'àmbit de justícia	4.704.580,15	0,02 %		
21	JUSTÍCIA	605.829.071,03		2,04 %	
224	Formació del personal de seguretat	16.809.256,38	0,06 %		
22	SEGURETAT I PROTECCIÓ CIVIL	799.521.535,09		2,69 %	
23	RELACIONS EXTERIORS I COOPERACIÓ AL DESENVOLUPAMENT	60.193.177,15		0,20%	
2	SERVEIS PÚBLICS GENERALS	1.465.543.783,27			4,9 %
311	Pensions i prestacions assistencials	45.630.168,50	0,15 %		
312	Atenció social primària	44.273.923,75	0,15 %		
313	Atenció a les famílies, a la infància i a l'adolescència	307.239.898,10	1,03 %		
314	Atenció a la immigració	3.021.898,00	0,01 %		
315	Atenció a la gent gran amb dependència	428.124.039,37	1,44 %		
316	Atenció a les persones amb discapacitats	253.548.394,74	0,85 %		
317	Altres serveis de protecció social	90.283.428,01	0,30 %		
319	Personal d'atenció social	49.338.000,00	0,17 %		

31	PROTECCIÓ SOCIAL	1.221.459.750,47		4,11 %	
32	PROMOCIÓ SOCIAL	94.188.147,56		0,32 %	
331	Modernització dels serveis públics d'ocupació	31.324.020,00	0,11 %		
332	Promoció de l'ocupació	178.918.857,27	0,60 %		
333	Polítiques d'igualtat en l'àmbit de l'ocupació	62.419.801,00	0,21 %		
334	Qualificació professional	99.098.238,28	0,33 %		
335	Formació professional agrària i pesquera	2.843.628,00	0,01 %		
336	Relacions laborals, condicions de treball i riscos laborals	18.325.512,20	0,06 %		
33	FOMENT DE L'OCUPACIÓ	392.930.056,75		1,32 %	
3	PROTECCIÓ I PROMOCIÓ SOCIAL	1.708.577.954,78			5,8 %
41	SALUT	7.944.222.715,77		26,76 %	
421	Educació general	4.033.998.475,70	13,59 %		
422	Educació universitària	829.739.112,55	2,79 %		
423	Innovació educativa	3.923.430,00	0,01 %		
424	Serveis complementaris a l'educació	104.823.500,00	0,35 %		
425	Beques i ajuts a l'estudi	18.042.094,53	0,06 %		
426	Formació del personal docent	7.728.590,00	0,03 %		
42	EDUCACIÓ	4.998.255.202,78		16,84 %	
43	HABITATGE I ALTRES ACTUACIONS URBANES	393.549.993,67		1,33 %	
44	CULTURA I ESPORTS	351.129.578,28		1,18 %	
45	LLENGUA CATALANA	27.162.169,32		0,09 %	
46	CONSUM	8.154.519,98		0,03 %	
4	PRODUCCIÓ DE BÉNS PÚBLICS DE CARÀCTER SOCIAL	13.722.474.179,80			46,2 %
51	CICLE DE L'AIGUA	603.869.110,06		2,03 %	
521	Carreteres	510.989.946,71	1,72 %		
522	Infraestructures ferroviàries	1.433.391.156,67	4,83 %		
523	Suport al transport públic de viatgers	844.295.150,05	2,84 %		
524	Ports i transport marítim	16.410.806,69	0,06 %		
525	Aeroports i transport aeri	1.000.000,00	0,00 %		
526	Logística i altres actuacions de suport al transport de mercaderies	56.825.082,50	0,19 %		
52	TRANSPORT	2.862.912.142,62		9,64 %	
531	Telecomunicacions	299.661.831,32	1,01 %		
532	Societat de la informació i del coneixement	46.381.302,44	0,16 %		
533	Mitjans de comunicació social	500.324.966,00	1,69 %		
53	SOCIETAT DE LA INFORMACIÓ I DEL CONEIXEMENT I TELECOMUNICACIONS	846.368.099,76		2,85 %	

54	URBANISME I ORDENACIÓ DEL TERRITORI	220.243.261,99		0,74 %	
55	ACTUACIONS AMBIENTALS	316.998.779,56		1,07 %	
56	INFRAESTRUCTURES AGRÀRIES I RURALS	206.012.203,92		0,69 %	
571	Recerca	102.715.331,24	0,35 %		
572	Recerca en ciència i tecnologia agroalimentària	27.315.738,00	0,09 %		
573	Recerca biomèdica i en ciències de la salut	35.333.439,77	0,12 %		
574	Desenvolupament tecnològic i innovació	29.144.514,06	0,10 %		
57	RECERCA, DESENVOLUPAMENT I INNOVACIÓ	194.509.023,07		0,66 %	
583	Estadística	9.681.647,00	0,03 %		
58	ALTRES ACTUACIONS DE CARÀCTER ECONÒMIC	43.356.031,90		0,15 %	
5	PRODUCCIÓ DE BÉNS PÚBLICS DE CARÀCTER ECONÒMIC	5.294.268.652,88			17,8 %
61	AGRICULTURA, RAMADERIA I PESCA	78.330.609,44		0,26 %	
621	Seguretat i prevenció del risc	573.587,00	0,00 %		
622	Suport a la indústria	41.616.019,08	0,14 %		
62	INDÚSTRIA	42.189.606,08		0,14 %	
631	Control i eficiència energètica	16.939.415,36	0,06 %		
632	Infraestructures energètiques	6.637.927,00	0,02 %		
633	Foment de les energies renovables	4.199.999,00	0,01 %		
63	ENERGIA	27.777.341,36		0,09 %	
64	COMERÇ	79.218.030,00		0,27 %	
65	TURISME I OCI	58.861.870,52		0,20 %	
66	DESENVOLUPAMENT EMPRESARIAL	10.296.818,53		0,03 %	
67	SECTOR FINANCER	1.149.648.419,51		3,87 %	
68	DEFENSA DE LA COMPETÈNCIA	1.358.569,36		0,00 %	
6	FOMENT I REGULACIÓ DE SECTORS PRODUCTIUS	1.447.681.264,80			4,9 %
71	SUPORT FINANCER ALS ENS LOCALS	2.798.513.427,90		9,43 %	
7	SUPORT FINANCER ALS ENS LOCALS	2.798.513.427,90			9,4 %
81	FONS DE CONTINGÈNCIA D'EXECUCIÓ PRESSUPOSTÀRIA	92.200.000,00		0,31 %	
8	FONS DE CONTINGÈNCIA	92.200.000,00			0,3 %
91	AMORTITZACIÓ I DESPESES FINANCERES DEL DEUTE PÚBLIC	1.122.951.220,08		3,78 %	
9	DEUTE PÚBLIC	1.122.951.220,08			3,8 %
	TOTAL	29.689.485.697,40	36,2 %	100,0 %	100,0 %

Del quadre, se'n pot extreure que la despesa social agrupada en les dues grans àrees de despesa, la protecció i promoció social (protecció social, promoció social i foment de l'ocupació) i la producció de béns públics de caràcter social (salut, educació, habitatge i altres actuacions

urbanes, cultura i esport, llengua catalana, i consum), suposa una despesa de 15.431 milions d'euros, que és un 52 % del pressupost. Dins d'aquesta despesa es poden destacar:

- la salut, que, amb 7.944 milions d'euros, suposa un 26,8 % de tota la despesa;
- l'educació, que, amb 4.998 milions d'euros, suposa un 16,84 % de la despesa;
- la protecció social (que engloba, entre d'altres, les pensions i prestacions assistencials i l'atenció a les famílies, a la immigració, a la gent gran amb dependència i a les persones amb discapacitats), que, amb 1.221 euros, suposa un 4,11 % de la despesa;
- l'habitatge i d'altres actuacions urbanes, que, amb 393 milions d'euros, suposa un 1,3 % de la despesa.

També cal destacar la despesa de transport, a la qual es destinen 2.863 milions d'euros, un 9,6 % dels pressupostos, i el suport financer als ens locals, al qual es destinen 2.798 milions d'euros, un 43 % dels pressupostos.

De totes maneres, en ser el primer any que s'obté una classificació detallada per programes de la despesa, aquestes dades no poden ser comparades amb les d'anys precedents, la qual cosa implica limitacions per fer-ne una valoració més acurada.

3. Agregació dels pressupostos per agrupacions

Finalment, la darrera novetat que aporten aquests pressupostos és que també es treballa amb agrupacions per conèixer el volum i la finalitat dels recursos que es gestionen des d'una mateixa responsabilitat. S'entén per agrupacions les formades per un departament i tots els organismes i les entitats que aquest tingui adscrites, de manera que es poden definir tantes agrupacions com departaments del Govern. Addicionalment, també s'han definit dues agrupacions específiques, formades, respectivament, pel conjunt d'òrgans superiors i pel conjunt de fons no departamentals.

4.3. Els pressupostos per al 2006. Observacions generals

4.3.1. Les despeses del sector Administració pública de la Generalitat i del sector públic de la Generalitat

Els pressupostos per al 2006 tenen, com l'any precedent, un caràcter expansiu, ja que s'hi experimenta un creixement de la despesa total d'un 10,8 % si agafem l'agregat del sector Administració pública de la Generalitat, i d'un 9,3 % si agafem tot el sector públic de la Generalitat, tots dos per sobre del creixement nominal del PIB català, que es preveu que sigui d'un 6,6 % per al 2006.

El component més important de la despesa total és la despesa no financera, que serveix per cobrir els costos de funcionament (despesa de personal i compres), les transferències corrents (prestacions i subvencions) i la inversió. Aquesta despesa no financera experimenta un augment en termes absoluts de 2.414,5 milions d'euros (creixement d'un 11,7 %) en termes homogenis per al conjunt del sector Administració pública de la Generalitat (els departaments

de la Generalitat més les entitats autònomes administratives, el Servei Català de la Salut i les entitats gestores de la seguretat social, algunes de les entitats de dret públic i algunes de les empreses públiques). L'any 2005 aquest augment va ser de 2.254,1 milions d'euros (un creixement d'un 12,2 %).

La composició d'aquest increment de la despesa (entre despesa corrent, inversió i operacions financeres) ha canviat respecte a l'any precedent, i respon d'una forma més intensa al creixement que experimenta la despesa corrent (despeses de funcionament i transferències corrents a famílies i a empreses), que explica pràcticament la totalitat del creixement. La despesa d'inversió (o despesa de capital), si bé continua creixent, ho fa en xifres inferiors a les de l'any precedent, en què el creixement de la inversió va ser molt important. En canvi, la despesa financera (que respon a l'adquisició d'actius financers i a l'amortització de deutes) es redueix lleugerament respecte a l'any anterior, de manera que fa una aportació negativa al creixement total de la despesa. Aquesta tendència, la podem observar tant analitzant l'agregat del sector Administració de la Generalitat com l'agregat sector públic de la Generalitat.

Quan es compara el conjunt de tot el sector públic de la Generalitat, agregat que afegeix al sector Administració pública tot el conjunt del sector públic empresarial, s'observa que el caràcter expansiu dels pressupostos és menor que el de l'any precedent; l'augment de la despesa no financera ha estat de 2.388,9 milions d'euros (un creixement d'un 9,9 %) quan es compara en termes homogenis. Els pressupostos per al 2005 havien suposat un augment del mateix concepte de 3.699,8 milions d'euros (amb un creixement d'un 18,1 %).

La despesa corrent del sector Administració pública de la Generalitat augmenta en termes comparables en 2.344,8 milions d'euros (un creixement d'un 12,8%), mentre que l'any anterior aquesta magnitud havia augmentat en 1.771,7 milions d'euros (increment d'un 10,7 %). D'aquesta variació de 2.344,8 milions, un 37,4% és degut a l'increment de les transferències corrents; un 33,8 %, a l'increment de la despesa en béns corrents i en serveis, i un 22,8 %, a l'augment de les despeses de personal.

L'augment d'un 22,8 % de la despesa de personal se situa per sobre del creixement de les retribucions. Així, aquest increment respon:

- a l'increment en el nombre d'ocupats del personal dels departaments de la Generalitat, del Parlament i dels òrgans superiors i estatutaris, del Servei Català de la Salut i de les entitats gestores de la Seguretat Social, de les entitats autònomes administratives i de les entitats autònomes comercials i financeres, que és de 10.750 persones ocupades, un augment d'un 9,5 % respecte a l'any anterior, de les quals 6.035 corresponen a l'educació i 1.727 responen a l'increment de plantilla dels Mossos d'Esquadra;
- a les millores de les pagues extraordinàries del funcionariat i de les equivalents per a la resta del personal al servei de la Generalitat de Catalunya i també per les derives retributives (promoció dels treballadors, triennis, hores extraordinàries...).

Variació de les dotacions de personal dels subsectors Generalitat, SCS i EGSS i entitats autònomes. Pressupostos per al 2006

Col·lectius	Dotacions inicials 2005	Dotacions inicials 2006	Variació 06/05 Import %	
Personal docent no universitari	57.961	63.996	6.035	10,4
Mossos d'Esquadra	12.110	13.837	1.727	14,3
Penitenciaris	3.133	3.772	639	20,4
Administració de justícia	7.233	7.511	278	3,8
Bombers	2.791	2.952	161	5,8
Agents rurals	404	413	9	2,2
Administració de departaments	23.353	25.083	1.730	7,4
Parlament, òrgans estatutaris i consultius	336	352	16	4,8
Administració Servei Català de la Salut i EGSS	2.658	2.677	19	0,7
Entitats autònomes administratives	2.883	3.011	128	4,4
Entitats autònomes comercials i financeres	228	236	8	3,5
Subtotal	113.090	123.840	10.750	9,5
Personal sanitari	35.255	40.869	5.614	15,9
Parlament	0	324	324	—
Total	148.345	165.033	16.688	11,2

De la seva banda, la inversió expressada a través de la despesa de capital, i també comparant en termes homogenis, del sector Administració pública de la Generalitat s'incrementa en 69,7 milions d'euros (un augment d'un 2,9 %). Aquesta mateixa magnitud en el pressupost per al 2005 s'havia incrementat en 482,5 milions d'euros (un creixement d'un 24,8 %).

L'evolució de tot el sector públic de la Generalitat també mostra un increment més important de la despesa corrent que de la despesa de capital (inversió). La despesa corrent s'incrementa en 2.122,0 milions d'euros (un creixement d'un 10,85 %), mentre que aquesta magnitud s'havia incrementat l'any precedent en 1.929,8 milions d'euros (un creixement d'un 10,9 %). La despesa de capital augmenta en 266,9 milions d'euros (un creixement d'un 6 %), mentre que l'any precedent havia crescut en 1.770 milions d'euros (un augment d'un 65,2 %). Per tant, es produeix un alentiment del creixement de la inversió, en part perquè el creixement de l'any precedent va ser força espectacular.

Despesa del sector Administració pública de la Generalitat (en milers d'euros)				
	(1) 2005 Base 95	(2) 2006 Base 951	(3) 2006 Base 2000	(2) – (1) ¹ Variació percentual
Despesa no financera (despesa corrent + despesa de capital)	20.706.592,40	23.121.136,80	24.297.734,00	11,7 %
Despesa corrent (capítols 1 a 5)	18.281.022,50	20.625.854,10	21.641.826,70	12,8 %
Despesa de capital (capítols 6 i 7)	2.425.569,90	2.495.282,70	2.655.907,30	2,9 %
Despesa financera	1.546.188,10	1.530.211,30	1.353.425,60	-1,0 %
Despesa en actius financers	528.491,30	665.748,40	408.607,20	26,0 %
Despesa en passius financers	1.017.696,70	864.462,90	944.818,40	-15,1 %
Despesa total	22.252.780,50	24.651.348,00	25.651.159,60	10,8 %

1. Aquest és el pressupost de 2006 comparable amb el de 2005.

Despesa del sector públic de la Generalitat (en milers d'euros)				
	(1) 2005 Base 95	(2) 2006 Base 951	(3) 2006 Base 2000	(2) – (1) ¹ Variació percentual
Despesa no financera (despesa corrent + despesa de capital)	24.168.467,00	26.557.400,00	27.213.928,00	9,9 %
Despesa corrent (capítols 1 a 5)	19.685.268,00	21.807.291,00	22.425.339,00	10,8 %
Despesa de capital (capítols 6 i 7)	4.483.199,00	4.750.109,00	4.788.589,00	6,0 %
Despesa financera	2.332.674	2.404.440	2.475.558	3,1 %
Despesa en actius financers	1.070.423	892.363	903.949	-16,6 %
Despesa en passius financers	1.262.251	1.512.077	1.571.609	19,8 %
Despesa total	26.501.141	28.961.840	29.689.486	9,3 %

1. Aquest és el pressupost de 2006 comparable amb el de 2005.

4.3.2. Els ingressos i el dèficit del sector Administració pública de la Generalitat

El creixement de la despesa no financera del sector Administració pública de la Generalitat, que en valors absoluts ha estat de 2.414,5 milions d'euros, es preveu finançar-lo amb un increment dels ingressos no financers, la qual cosa ha de permetre no haver d'augmentar la necessitat d'endeutament.

Així, els pressupostos per al 2006 preveuen uns ingressos no financers del sector Administració pública de la Generalitat, un cop homogeneïtzats amb els pressupostos per al 2005, de 22.703,4 milions d'euros. Això suposa un increment de 2.601,2 milions d'euros, amb una variació d'un 12,9 %. Per tant, s'hi preveu un increment dels ingressos superior al de l'any precedent, ja que el 2005 aquest increment va ser de 2.453,9 milions d'euros.

Ingressos del sector Administració pública de la Generalitat (en milers d'euros)				
	(1) 2005 Base 95	(2) 2006 Base 951	(3) 2006 Base 2000	(2) – (1) ¹ Variació percentual
Impostos directes	4.917.561,70	5.558.299,00	5.558.299,00	13,0 %
Impostos indirectes	8.550.961,90	9.593.745,30	9.593.745,30	12,2 %
Taxes, béns i altres ingressos	802.442,30	878.541,10	1.521.125,40	9,5 %
Transferències corrents	5.461.631,40	6.309.640,90	6.609.113,30	15,5 %
Ingressos patrimonials	10.710,90	49.367,00	55.383,90	360,9 %
Alienació d'inversions reals	133.226,90	77.574,00	77.632,30	-41,8 %
Transferències de capital	225.654,90	236.199,90	237.139,10	4,7 %
Total d'ingressos no financers	20.102.189,90	22.703.367,20	23.652.438,30	12,9 %
Ingressos per variació d'actius financers	13.872,30	83.835,20	120.281,10	504,3 %
Ingressos per variació de passius financers	2.136.718,20	1.864.145,60	1.878.440,20	-12,8 %
Total d'ingressos financers	2.150.590,60	1.947.980,90	1.998.721,30	-9,4 %
Total d'ingressos	22.252.780,50	24.651.348,00	25.651.159,60	10,8 %

1. Aquest és el pressupost de 2006 comparable amb el de 2005.

Aquest increment important dels ingressos, en termes homogenis, de 2.601,2 milions, respon principalment a tres components:

- a l'increment dels ingressos derivats de la imposició indirecta, que augmenten en 1.042,8 milions d'euros, cosa que explica un 40,1 % de tot l'increment, 5,2 punts percentuals dels 12,9 punts totals (d'aquesta variació, 693,9 milions corresponen a l'augment de l'impost de transmissions patrimonials i actes jurídics documentats, que creix com a conseqüència de l'augment del nombre d'hipoteques). Així, com l'any precedent, els impostos indirectes segueixen essent el principal responsable de l'increment dels ingressos del sector Administració pública de la Generalitat. El 2005 es van incrementar en 1.238,5 milions d'euros, cosa que explica un 50,5 % de l'augment dels ingressos no financers;
- a l'increment dels ingressos derivats de la imposició directa, que augmenten en 640,7 milions, cosa que explica un 24,6 % de tot l'increment, 3,19 punts percentuals dels 12,9 punts totals. Aquest augment és conseqüència principalment dels rendiments obtinguts de l'IRPF pel major nombre de contribuents. L'any 2005 els impostos directes s'havien incrementat en 521,8 milions d'euros;
- a l'increment de les transferències corrents, que augmenten en 848,0 milions, cosa que explica un 32,6 % de tot l'increment, 4,22 punts percentuals del total (en aquest cas, derivat principalment de l'increment de les transferències provinents de l'Estat, que augmenten pràcticament en la mateixa xifra). L'any 2005 les transferències corrents es van incrementar en 504,8 milions d'euros.

Explicació del creixement dels ingressos homogeneïtzats no financers de la Generalitat del 2006		
	Punts percentuals	Pes de l'increment sobre l'increment total
Impostos directes	3,19 %	24,6 %
Impostos indirectes	5,19 %	40,1 %
Taxes i altres ingressos	0,38 %	2,9 %
Transferències corrents	4,22 %	32,6 %
Ingressos patrimonials	0,19 %	1,5 %
Alienació inversions reals	-0,28 %	-2,1 %
Transferències de capital	0,05 %	0,4 %
Ingressos no financers	12,9 %	100,0 %

L'increment dels ingressos tributaris (impostos directes, indirectes, taxes i altres ingressos) implica que la pressió fiscal (mesurada com a quocients dels ingressos tributaris sobre el PIB) augmenta lleugerament d'un 8,5% a un 8,9% l'any 2006. Aquest increment respon principalment a l'augment de la imposició indirecta, i en particular a l'impost de transmissions patrimonials i actes jurídics documentats.

Cal també tenir present que en l'increment de 2.601.2 milions d'euros n'hi ha 646,6 milions (un 25 %) que són el resultat de l'impacte de les mesures acordades en matèria de finançament de la sanitat amb el Govern de l'Estat. Aquestes mesures han tingut efecte tant en la previsió de recaptació impositiva com en les transferències rebudes de l'Estat.

Així, les mesures han tingut repercussió en:

- l'increment de fins a un 4 % de les bestretes de tresoreria a compte de la liquidació del finançament autonòmic a les comunitats autònomes;
- l'increment directe de la fiscalitat en el consum d'alcohol i de tabac;
- les transferències directes de l'Estat de l'acord de finançament sanitari;
- l'increment indirecte dels fons de cohesió.

Tot i que els ingressos no financers del sector Administració pública de la Generalitat s'incrementen més que les seves despeses no financeres, en termes absoluts l'ingrés no financer encara no és suficient per cobrir la despesa no financera, i, per tant, l'Administració de la Generalitat es troba l'any 2006 encara en una situació de necessitat de finançament i, per tant, de dèficit públic.

En aquest sentit, cal tenir present que els pressupostos de la Generalitat de Catalunya per a l'any 2006 s'emmarquen dins del Pla de sanejament aprovat pel Govern de la Generalitat i, posteriorment, pel Consell de Política Fiscal i Financera, en compliment de la Llei orgànica 5/2001, de 13 de desembre, complementària de la Llei 18/2001, general d'estabilitat pressupostària. Aquest Pla preveu una reducció progressiva del dèficit no financer, de forma que en l'exercici de 2008 s'assoleixi l'equilibri pressupostari.

El seguiment del compliment del Pla de sanejament es realitza amb els organismes que integren la base 1995, és a dir, amb l'agregat sector Administració pública de la Generalitat (base

1995), que és la base amb què es va elaborar i es va aprovar aquest Pla de sanejament, si bé també es presenten les dades en la nova base 2000, la qual s'utilitza a l'efecte del compliment dels objectius de dèficit de les administracions públiques en l'àmbit europeu.

El sector Administració pública de la Generalitat de Catalunya per al 2006 presenta un dèficit no financer, segons el càlcul amb la base 1995, de 417,8 milions d'euros, xifra que representa una important disminució d'un 30,9 % respecte a les previsions per al 2005, disminució que supera les previsions de reducció del dèficit en el Pla de sanejament, que se situen prop d'un 25 % anual fins al 2008. Tal com s'observa en el quadre, aquesta disminució del dèficit no financer és deguda al notable increment —d'un 20,6 %— de l'estalvi corrent, gràcies a un increment dels ingressos corrents (impostos i transferències rebudes) superior al de les despeses de la mateixa naturalesa.

Així, el dèficit del sector Administració pública de la Generalitat de Catalunya per al 2006 —d'acord amb la metodologia comptable del SEC-95 en base 1995— s'obté a partir del resultat no financer de les xifres pressupostàries, de 417,8 milions d'euros, més uns ajustaments de 92,9 milions d'euros, de manera que el dèficit no financer de l'Administració pública és de 510,7 milions d'euros, import que representa una disminució d'un 21,5% en relació amb l'any 2005.

En termes de PIB estatal, aquesta disminució representa passar d'un dèficit d'un -0,07 % a un d'un -0,05 %, percentatge que equival a l'objectiu establert per al 2006 en el Pla de sanejament. Respecte al PIB de Catalunya, aquest dèficit no financer té un pes d'un 0,28 %, mentre que el corresponent a les previsions del 2005 representa un 0,39 % del PIB català, valors que també se situen en les previsions del Pla de sanejament.

En el quadre també es presenta el dèficit del sector Administració pública de la Generalitat comptant els organismes de la base 2000 i els ajustaments necessaris per adequar-se als criteris i a les normes del SEC-95. En el quadre s'observa com el dèficit no financer segons aquesta base 2000 és de 524,8 milions d'euros, xifra que en percentatge del PIB espanyol és també d'un 0,05 %, la qual cosa permet d'afirmar que, incloent-hi els organismes de la base 2000, també es compleixen les previsions del Pla de sanejament.

Pressupost de l'Administració pública de la Generalitat de Catalunya d'acord amb la normativa comptable europea del SEC-95 (en milers d'euros)				
	Pressupost 2005 (base 1995)	Pressupost 2006 (base 1995) ¹	Pressupost 2006 (base 2000)	Variació 06/05 (base 1995)
(1) Ingressos corrents	19.743.308	22.389.593	23.337.667	13,4 %
(2) Despeses corrents	18.281.022	20.625.854	21.641.827	12,8 %
(3) = (1) – (2) Estalvi per operacions corrents	1.462.286	1.763.739	1.695.840	20,6 %
(4) Ingressos de capital	358.882	313.774	314.771	-12,6 %
(5) Despeses de capital	2.425.570	2.495.283	2.655.907	2,9 %
(6) = (4) – (5) Necessitat de finançament per operacions de capital	-2.066.688	-2.181.509	-2.341.136	5,6%
(7) = (3) + (6) Resultat no financer (+) superàvit / (-) dèficit del pressupost	-604.403	-417.770	-645.296	-30,9 %
Ajustaments comptables SEC-95	-45.828	-92.915	120.519	102,7 %
Capacitat (+) / Necessitat (-) de finançament del dèficit públic	-650.231	-510.685	-524.777	-21,5 %
% sobre el PIB català	-0,39	-0,28	-0,29	
% sobre el PIB espanyol	-0,07	-0,05	-0,05	

1. Aquest és el pressupost de 2006 comparable amb el de 2005.

4.3.1. El dèficit del sector públic de la Generalitat

Quan considerem el conjunt ampli de tot el sector públic de la Generalitat, observem que la necessitat de finançament per a l'any 2006 i en termes homogenis és de -2.460,6 milions d'euros, una quantitat que implica un increment respecte a l'any precedent d'un 2,3 %. Això respon al fet que la major part de la inversió del sector públic es realitza per empreses públiques que no computen dins del sector Administració de la Generalitat.

Pressupost del sector públic de la Generalitat de Catalunya (en milers d'euros)				
	Pressupost 2005 (base 1995)	Pressupost 2006 (base 1995) ¹	Pressupost 2006 (base 2000)	Variació 06/05 (base 1995) ¹
(1) Ingressos corrents	21.217.402	23.533.487	24.214.992	10,9 %
(2) Despeses corrents	19.685.268	21.807.291	22.425.339	10,8 %
(3) = (1) – (2) Estalvi per operacions corrents	1.532.134	1.726.196	1.789.653	12,7 %
(4) Ingressos de capital	546.215	563.350	563.639	3,1 %
(5) Despeses de capital	4.483.199	4.750.109	4.788.589	6,0 %
(6) = (4) – (5) Necessitat de finançament per operacions de capital	-3.936.984	-4.186.759	-4.224.950	6,3 %
(7) = (3) + (6) Resultat no financer (+) superàvit / (-) dèficit del pressupost	-2.404.850	-2.460.563	-2.435.297	2,3 %

1. Aquest és el pressupost de 2006 comparable amb el de 2005.

4.3.4. La inversió del sector públic de la Generalitat

Després de l'expansió que va experimentar la inversió en els pressupostos per al 2005, els pressupostos per al 2006 frenen el creixement d'aquest concepte en els dos agregats de la Generalitat. Així, la despesa de capital (capítols 6 i 7 del pressupost), en termes comparables, experimenta un creixement d'un 2,9 % en l'àmbit del sector Administració Pública de la Generalitat, amb un increment de 69,7 milions d'euros, mentre que l'any 2005 aquest increment va ser de 482,4 milions d'euros. En el total del sector públic de la Generalitat l'increment de la despesa de capital (inversió), en termes comparables, per al 2006 és d'un 6 %, amb un increment de 266,9 milions respecte al 2005 (en què aquest increment va ser de 1.770 milions d'euros).

Se segueix mantenint la tendència que cada vegada una part més important de les despeses d'inversió se situï fora de l'àmbit del sector Administració pública de la Generalitat, que és l'àmbit que computa en relació amb la Llei d'estabilitat pressupostària. Així, en l'actualitat pràcticament la meitat de la despesa d'inversió es realitza a través d'entitats de dret públic sotmeses a dret privat o de societats mercantils del sector públic que no computen a l'hora de determinar el dèficit públic de la Generalitat.

Pressupost d'inversions de la Generalitat (en milers d'euros)				
	Pressupost 2005 (base 1995)	Pressupost 2006 (base 1995) ¹	Pressupost 2006 (base 2000)	Variació 06/05 (base 1995) ¹
Despeses de capital del sector Administració pública de la Gene- ralitat	2.425.570	2.495.283	2.655.907	2,9 %
Despeses de capital del sector públic de la Generalitat	4.483.199	4.750.109	4.788.589	6,0 %

1. Aquest és el pressupost de 2006 comparable amb el de 2005.

De totes maneres, la inversió total realitzada pel sector públic de la Generalitat s'ha d'incrementar encara per aquella inversió realitzada fora del pressupost i que queda recollida per diferents sistemes de finançament, com ara:

- les concessions a través d'explotació, mètode d'explotació generalitzat a França i a Espanya: a través de concurs s'adjudica un projecte d'obra a una empresa privada que es responsabilitza de l'execució i del finançament. La recuperació de la inversió privada es produeix a través dels beneficis que obté l'explotació econòmica de l'obra generalment a través del cobrament d'un peatge. La concessió es pot fer per períodes determinats de temps;
- els drets de superfície: s'adjudica una obra a una empresa privada que finança el projecte, i posteriorment es cedeix l'obra a la Generalitat en règim de lloguer, de manera que l'Administració paga un cànon pel seu ús;
- els pagaments ajornats (o mètode alemany): a través de concurs s'adjudica un projecte d'obra a una empresa privada que es responsabilitza de l'execució i del finançament. En el moment en què l'Administració rep l'obra, es converteix en propietària i s'obliga al pagament de l'obra a través de quotes anuals durant un període (15 anys), de manera que s'ajorna el pagament de l'obra. De fet, en aquestes quotes anuals hi ha incorporat el cost del finançament, però des de la perspectiva comptable el sector públic no s'ha hagut d'endeutar.

Aquest sistema, que es denominen sistemes de finançament específics, suposen una inversió de 990,7 milions d'euros a afegir als 4.788,6 milions del sector públic de la Generalitat. Respecte al 2005, els sistemes de finançament específics han incrementat la despesa d'inversió en 189,3 milions d'euros, un increment d'un 23,6 %.

Així, la inversió de tot el sector públic de la Generalitat, un cop sumada la inversió dels sistemes específics de finançament per a l'any 2006, és de 5.779,3 milions d'euros. En termes comparables amb l'any 2005, aquesta inversió és de 5.740,8 milions d'euros, un 8,6 % superior a la inversió de l'any precedent.

El finançament d'aquesta inversió no computa com a dèficit públic de la Generalitat en l'any en què es produeix l'execució de l'obra.

Pressupost d'inversions del sector públic de la Generalitat ampliat (en milers d'euros)				
	Pressupost 2005 (base 1995)	Pressupost 2006 (base 1995) ¹	Variació 06/05 (base 1995) ¹	Pressupost 2006 (base 2000)
A. Finançat amb pressupost				
Capítol 6 (inversions reals)	3.766.808	4.004.788	6,30 %	4.051.028
Capítol 7 (transferències)	716.391	745.321	4,00 %	737.561
A. TOTAL D'INVERSIÓ PRESSU- POSTADA	4.483.199	4.750.109	6,00 %	4.788.589
B.- Sistemes de finançament espe- cífics				
<i>Concessions</i>				
Justícia	80.868	76.803	-5,00 %	76.803
Carreteres	108.213	238.581	120,50 %	238.581
Total de concessions	189.082	315.384	66,80 %	315.384
<i>Drets de superfície</i>				
Interior	13.032	165.797	1.172,20 %	165.797
Justícia	124.926	188.302	50,70 %	188.302
Total de drets de superfície	137.959	354.098	156,70 %	354.098
<i>Pagament ajornat (mètode ale- many)</i>				
Carreteres	116.820	80.887	-30,80 %	80.887
Ports i transports	80.569	140.361	74,20 %	140.361
Línia 9 (IFERCAT)	252.600	38.500	-84,80 %	38.500
Agricultura (REGSA)	24.323	61.439	152,60 %	61.439
Total pagament ajornat	474.312	321.187	-32,30 %	321.187
B. TOTAL DE FINANÇAMENTS ESPECÍFICS	801.352	990.669	23,60 %	990.669
TOTAL D'INVERSIONS (A + B)	5.284.551	5.740.778	8,60 %	5.779.258

1. Aquest és el pressupost de 2006 comparable amb el de 2005.

4.4. Dotacions pressupostàries previstes en compliment de l'Acord estratègic

Les despeses previstes per al 2006 derivades de l'aplicació de mesures incloses en l'Acord, tant les pressupostades inicialment com aquelles que es preveu incorporar al llarg de l'exercici, són les expressades en el quadre següent, extret de la memòria explicativa del pressupost per al 2006 (aquestes quanties sumen tant el manteniment dels conceptes ja existents prèviament a l'Acord com els nous impulsos generats):

Pressupostos de la Generalitat de Catalunya. Accions de l'Acord estratègic. Milers d'euros					
Línia	Nom	Pressupost inicial 2006	No inclòs al pressupost inicial 2006	Total 2006	Percentatge respecte al total
I.1	Recerca, desenvolupament i innovació	55.308,3	0,0	55.308,3	4,5 %
I.2	Dotació de capital humà	50.121,2	3.500,0	53.621,2	4,4 %
I.3	Infraestructures de transport i mobilitat	68.990,5	0,0	68.990,5	5,7 %
I.4	Infraestructures energètiques i mediambientals	245.863,5	0,0	245.863,5	20,2 %
I.5	Infraestructures i política de telecomunicacions	134.248,5	0,0	134.248,5	11,0 %
I.6	Finançament de l'activitat empresarial	221.516,0	0,0	221.516,0	18,2 %
I.7	Altres actuacions de foment de la competitivitat	86.000,0	0,0	86.000,0	7,1 %
I	Subtotal de millora de les condicions bàsiques de competitivitat	862.047,9	3.500,0	865.547,9	71,1 %
II.1	Atracció d'inversions	5.800,0	0,0	5.800,0	0,5 %
II.2	Foment de les exportacions i projecció internacional	33.960,0	0,0	33.960,0	2,8 %
II	Subtotal d'internacionalització	39.760,0	0,0	39.760,0	3,3 %
III.1	Polítiques actives d'ocupació	27.139,0	0,0	27.139,0	2,2 %
III.2	Relacions laborals	12.677,0	0,0	12.677,0	1,0 %
III.3	Foment de la cohesió social	209.411,3	62.800,0	272.211,3	22,4 %
III	Subtotal de millora de la qualitat de l'ocupació i de cohesió social	249.227,3	62.800,0	312.027,3	25,6 %
	TOTAL	1.151.035,2	66.300,0	1.217.335,2	100,0 %

4.4.1 Seguiment de les mesures prioritàries de la CONC

1. Despesa en mobilitat als polígons industrials, a les agrupacions d'empreses i als grans equipaments

Aquesta despesa (mesura 31 de l'Acord estratègic) està gestionada per la Direcció General de Ports i Transports.

El pressupost d'aquesta direcció general per a l'any 2006 és de 449,5 milions d'euros, amb un increment de 45 milions d'euros respecte a l'any 2005 que suposa un augment d'un 11,2 %.

Pressupost de despesa per al 2006 (en euros)				
	2005	2006	% sobre total	Increment 2005-2006
Direcció General de Ports i Transports	404.057.760,86	449.488.134,13	45.430.373,27	11,2 %

En aquesta despesa hi ha tres ítems que corresponen a la mobilitat als polígons industrials:

Dins de les transferències corrents a empreses privades:

- Pla de millora del servei de transport per carretera;
- Programa d'accés a polígons industrials.

Dins de les transferències de capital a empreses privades:

- Programa de renovació de flotes de transport discrecional.

Aquests tres components en el pressupost per al 2005 tenien assignat un total de 8,4 milions d'euros.

El pressupost per al 2006 ens permet de comprovar que el Programa de renovació de flotes de transport discrecional experimenta un increment de 28.000 euros, que suposa un augment d'un 2 % respecte al pressupost per al 2005. No es desglossa la despesa pressupostada ni pel Pla de millora del servei de transport per carretera ni del Programa d'accés a polígons industrials. De totes maneres, les dades facilitades pel Departament d'Economia i Finances especifiquen que per al 2006 el Programa d'accés a polígons industrials es dota amb 510.000 euros.

Pressupost de despesa per al 2006 (en euros)				
	2005	2006	Increment en valor absolut	Increment 2005-2006
Transferències corrents a empreses privades (article 47)	30.000.000,00	30.600.000,00	600.000,00	2,0 %
— Pla de millora del servei de transport per carretera	6.500.000,00	—	—	—
— Programa d'accés a polígons industrials	500.000,00	510.000,00	10.000,00	2,0 %
Transferències de capital a empreses privades (article 77)	5.100.000,00	5.100.000,00	0	0,0 %
— Programa de renovació de flotes de transport discrecional	1.400.000,00	1.428.000,00	28.000,00	2,0 %

La despesa en mobilitat als polígons industrials està englobada dins el Programa 523 de suport al transport públic de viatgers. Aquest programa té destinats en el pressupost per al 2006 un total de 844.295.150,05 euros, que suposen un 2,84 % de la despesa total del sector públic de la Generalitat. Aquest programa el gestiona pràcticament tot el Consorci de l'Autoritat del Transport Metropolità, que rep de la Direcció General de Ports i Transports unes transferències per a aquest programa de 214,4 milions d'euros. No és possible fer la comparació amb els pressupostos de 2005.

2. Despesa en política de sòl industrial

Aquesta despesa (mesura 55 de l'Acord estratègic) està gestionada per l'Institut Català del Sòl (INCASOL).

El pressupost de l'INCASOL per a l'any 2006 és de 439,3 milions d'euros. L'any 2005 la suma del pressupost d'explotació i de capital de l'INCASOL va ser de 586,2 milions d'euros. De totes maneres, aquestes dades no són comparables a causa del canvi que s'ha produït l'any 2006 en l'adaptació del pressupost d'aquesta entitat a l'estructura pressupostària administrativa general.

En tot cas, la política de sòl industrial depèn de la despesa en inversió (capítol 6) que fa l'INCASOL. L'any 2005 aquesta despesa es va pressupostar en 305,9 milions d'euros, mentre que l'any 2006 s'ha pressupostat en 323,7 milions d'euros, un increment de 17,8 milions d'euros. En aquesta despesa, 130 milions d'euros es destinen a la inversió en terrenys i béns naturals, una reducció d'un -7,1 % respecte al 2005. En el pressupost per al 2006 no s'especifica quina part d'aquesta inversió de terrenys i béns naturals es destina a la promoció de sòl industrial i quina part a promoció residencial.

De totes maneres, les dades facilitades pel Departament d'Economia i Finances especifiquen que per al 2006 la despesa en política de sòl industrial és de 86 milions d'euros, un increment d'un 14,7 % respecte als pressupostos finals del 2005.

Pressupost de despesa per al 2006 (en euros)				
	2005	2006	Increment en valor absolut	Increment 2005-2006
Despesa en inversió (cap. 6)	305.868.803	323.791.598	17.922.795	5,9 %
— Despesa en inversió en terrenys i béns naturals (cap. 60)	140.000.000	130.000.000	-10.000.000	-7,1 %
— Despesa en sòl industrial (mesura 55)	75.000.000	86.000.000	11.000.000	14,7 %

En la classificació per programes per al pressupost del 2006, el Programa 543 recull la despesa en ordenació i promoció de sòl i edificació industrial i de serveis. La despesa total del sector públic de la Generalitat en aquest programa és de 192,8 milions d'euros, gestionats íntegrament per l'INCASOL. En aquesta despesa, 130 milions estan pressupostats per a inversió en terrenys i béns naturals. La classificació per programes no està disponible per a l'any 2005.

3. Despesa en seguretat i salut laborals

Les dades facilitades pel Departament d'Economia i Finances especifiquen que per al 2006 es destinin 17,7 milions d'euros a la mesura 76 de seguretat i salut.

El pressupost per al 2006 preveu un increment de la despesa que la Direcció General de Relaci-

ons Laborals destina a programes de seguretat i de salut, que passa a ser de 5 milions d'euros, amb un increment d'1,9 milions d'euros respecte al pressupost del 2005, i que significa un increment d'un 60,1 %. Aquest increment queda repartit en dos components: d'una banda, la despesa corrent per al desenvolupament de programes de seguretat i salut laborals en el treball per a la prevenció de riscos laborals i, de l'altra, la transferència corrent a famílies i a institucions sense fi de lucre a través dels programes de seguretat i salut laborals i d'altres de relacions laborals.

Despesa corrent de la Secretaria General de Relacions Laborals en programes de seguretat i salut laborals (en euros)			
	2005	2006	% increment
Direcció General de Relacions Laborals	11.325.059,18	11.337.091,7	0,1 %
— Desenvolupament de programes de seguretat i salut laborals en el treball per a la prevenció de riscos laborals	2.529.986,18	3.431.586,77	35,6 %
— Transferències corrents a programes de seguretat i salut laborals i altres de relacions laborals	601.000,00	1.581.000,00	163,1 %

Aquesta despesa està inclosa dins del Programa 336 de relacions laborals, condicions de treball i riscos laborals, que té una despesa pressupostada per al 2006 de 18,3 milions d'euros, dels quals 11,3 milions d'euros els gestiona la Secretaria General de Relacions Laborals, i 6,99 milions d'euros els gestionen el Gabinet del Conseller i la Secretaria General del Departament de Treball i Indústria. Aquestes dades no estan disponibles per al 2005.

En la classificació per programes dels pressupostos per al 2006 hi ha també el Programa 621 de seguretat i prevenció de riscos, gestionat pel Departament de Treball i Indústria, i que disposa d'una despesa per al conjunt del sector públic de la Generalitat de 573.587 euros, 362.460 euros dels quals es gestionen a través de la Secretaria d'Indústria, i 211.127 euros, a través de la Direcció General d'Energia i Mines.

4. Despesa en educació

El pressupost de despesa en educació per al 2006, realitzada a través del Departament d'Educació, és de 4.177 milions d'euros, la qual cosa significa un increment d'un 11,1 % respecte al pressupost de l'any 2005. Aquesta variació respon a un increment de la despesa corrent (despesa de personal i compres de béns i serveis fungibles) d'un 12,1 % i a un increment de les despeses de capital (la inversió) d'un 4,2 %.

Dins de les despeses de capital (inversió), les transferències de capital a les corporacions locals per dotar el Pla de foment de les llars d'infants se situen en 30 milions d'euros, cosa que suposa un increment d'un 4,2 % respecte al pressupost de 2005.

Despesa total del Departament d'Educació de la Generalitat de Catalunya. 2006. Euros			
	2005	2006	% increment
Despesa no financera (capítols 1 a 7)	3.759.138.706,00	4.176.833.420,00	11,1 %
Despesa corrent (capítols 1 a 5)	3.384.084.674,84	3.792.124.226,24	12,1 %
— Despesa de personal (capítol 1)	2.117.731.819,03	2.347.238.806,51	10,8 %
Despesa de capital (capítols 6 i 7)	375.054.031,16	384.709.193,76	2,6 %
— Pla de foment de llars d'infants (part de l'article 76)	28.800.000,00	30.000.000,00	4,2 %
Operacions financeres (capítols 8 i 9)	174.294,00	174.294,00	0,0 %
Despesa total (capítols 1 a 9)	3.759.313.000,00	4.177.007.714,00	11,1 %

En la classificació per programes del pressupost per al 2006, el Programa 42 d'educació disposa d'una despesa per al conjunt del sector públic de la Generalitat de 4.998,2 milions d'euros (un 16,84 % del total de la despesa). D'aquests gairebé 5.000 milions d'euros, 617,7 milions d'euros es destinen a inversió real (només capítol 6), de manera que la inversió real en educació representa un 15,2 % del total d'inversió (només capítol 6) del conjunt del sector públic de la Generalitat. La despesa del Programa d'educació es desglossa en els subprogrames següents:

Despesa en Programa d'educació. Sector públic de la Generalitat. 2006			
	Programes	Despesa en euros	% s/total
421	Educació general	4.033.998.475,70	13,59 %
422	Educació universitària	829.739.112,55	2,79 %
423	Innovació educativa	3.923.430,00	0,01 %
424	Serveis complementaris a l'educació	104.823.500,00	0,35 %
425	Beques i ajuts a l'estudi	18.042.094,53	0,06 %
426	Formació del personal docent	7.728.590,00	0,03 %
42	EDUCACIÓ	4.998.255.202,78	16,84 %

4.1. Despesa en actuacions sobre el fracàs escolar

Les actuacions sobre fracàs escolar corresponen a la mesura 10 d'elaboració del llibre blanc sobre el fracàs escolar; a la mesura 11, per establir programes de suport als alumnes amb greus mancances educatives, i a la mesura 12, per la qual es preveu l'obertura dels centres educatius a activitats complementàries, de l'acord estratègic.

Aquestes tres mesures tenen previstes en l'Acord estratègic 19 milions d'euros. Pel que fa a la mesura 10, no hi ha dotació pressupostària prevista en l'Acord estratègic; quant a la mesura 11, de suport a alumnes amb greus mancances educatives, l'Acord estratègic preveu la dotació de 10 milions d'euros per al 2006, i pel que respecta a la mesura 12, d'obertura dels centres educatius a activitats complementàries, l'Acord preveu que per al 2006 la Direcció General de Personal Docent destini una suma de 9 milions d'euros per obrir 500 centres.

Les dades facilitades pel Departament d'Economia i Finances especifiquen que per al 2006 es destinin 14,4 milions d'euros a les mesures 11 i 12.

Despesa per al 2006 del Departament d'Educació en les mesures de fracàs escolar de l'Acord Estratègic

	2005	2006	% increment
Despesa en fracàs escolar total (mesures 10, 11 i 12)	2.749.600	14.438.415	425,1%
— Mesura 10	20.000	—	
— Mesura 11	2.729.600	10.938.415	301%
— Mesura 12	—	3.500.000	

4.2. Despesa en millora de la formació

La mesura 13, de foment de la llengua anglesa en la vida curricular i escolar i d'impuls de les tecnologies de la informació i de la comunicació (TIC) a l'escola, i la mesura 14, d'actuacions en educació i en serveis d'acollida i integració d'alumnes immigrants, previstes en l'Acord estratègic, estan gestionades per la Direcció General d'Ordenació i Innovació Educativa, que té un pressupost de 26 milions per a l'any 2006, amb un increment del 13,3 % respecte al pressupost per al 2005. En l'Acord estratègic es preveu que per al 2006 les mesures 13 i 14 disposin d'una quantitat de 13,5 milions d'euros, de fet, tots ells destinats a la mesura 13: 7,5 milions d'euros, per al foment de la llengua anglesa, i 6 milions, per a l'impuls de les TIC.

Les dades facilitades pel Departament d'Economia i Finances especifiquen que per al 2006 es destinin 23,9 milions d'euros a les mesures 13 i 14: 2,2 milions, a la mesura 13, i 21,7 milions, a la mesura 14.

Despesa per al 2006 del Departament d'Educació en les mesures de millora de la formació de l'Acord estratègic

	2005	2006	% increment
Despesa en millora de la formació total (mesures 13 i 14)	23.438.206	23.888.500	1,9 %
— Mesura 13	1.910.900	2.180.000	14,1 %
Foment de la llengua anglesa	117.600	380.000	223,1 %
Impuls de les TIC a l'escola	1.793.300	1.800.000	0,4 %
— Mesura 14	21.527.306	21.708.500	0,8 %

4.3. Despesa en centres integrats

La mesura 16 de l'Acord estratègic preveu la creació de 12 centres integrats de formació professional. Per al 2006, l'Acord estratègic preveu una dotació de 15,6 milions d'euros per a aquesta mesura: 12 milions, per part de la Direcció General de Formació Professional i Educació Permanent, i la dotació de 3,6 milions, per part del Servei d'Ocupació de Catalunya.

Les dades facilitades pel Departament d'Economia i Finances especifiquen que per al 2006 es destinin 7,3 milions a la mesura 16: 3,7 la Direcció General de Formació Professional i Educació Permanent, i 3,6, el SOC.

Despesa per al 2006 del Departament d'Educació i del SOC en la mesura de centres integrats de l'Acord estratègic			
	2005	2006	% increment
Despesa en centres integrats (mesura 16)	3.134.150	7.300.000	132,9 %

5. Despesa en atenció a la dependència

La mesura 82 de l'Acord estratègic preveu actuacions en l'àmbit de l'atenció a les persones en situació de dependència. En concret es preveu:

- l'extensió dels serveis d'ajut domiciliari, així com l'impuls de programes de nous jaciments d'ocupació per al desenvolupament dels serveis d'atenció domiciliària municipals;
- l'augment de les places residencials;
- la universalització de l'accés als serveis de teleassistència;
- el desenvolupament d'un sistema d'atenció integral a la dependència.

Les dades facilitades pel Departament d'Economia i Finances especifiquen que per al 2006 es destinin 441,9 milions d'euros a la mesura 82, si bé aquesta xifra inclou les aportacions que han de fer els ajuntaments, i es reparteix de la manera següent:

Despesa per al 2006 de l'ICASS i dels ajuntaments en les mesures d'atenció a la dependència de l'Acord estratègic			
	2005	2006	% increment
Despesa en atenció a la dependència (mesura 82)	137.666.211	144.337.116	4,8 %
a) Serveis d'ajut domiciliari al 4 % de la població > 65 anys, amb una mitjana de 5 hores setmanals d'atenció	137.666.211	13.201.418,18	-90,4 %
b) Augment de places residencials fins a donar cobertura al 5 % > 65 anys		284.387.669,38	
c) Universalització dels serveis de teleassistència			
d) Desenvolupament d'un sistema integral d'atenció a la dependència		144.337.116	

En la classificació per programes dels pressupostos per al 2006, el Programa 315, de despesa en atenció a la gent gran amb dependència, té una dotació pressupostària de 428,1 milions d'euros, gestionats principalment a través de l'Institut Català d'Assistència i Serveis Socials, dels quals 24,4 milions responen a inversions en edificis i en altres construccions (residències i centres de dia per a gent gran).

6. Despesa en el Programa interdepartamental de renda mínima d'inserció (PIRMI)

Dins de la mesura 85, d'inclusió social de l'Acord estratègic, per la qual es preveu la redacció del Pla d'inclusió social, s'inclou el redisseny del PIRMI per establir una renda que garanteixi uns ingressos de supervivència a aquelles persones en situació d'exclusió social i que per raons de salut, d'edat o per altres aspectes socials no poden desenvolupar els itineraris del PIRMI.

Les dades facilitades pel Departament d'Economia i Finances especifiquen que per al 2006 es destinin 2,8 milions d'euros a la redacció i l'aprovació del Pla d'inclusió social a Catalunya.

La dotació pressupostària per al Programa de renda mínima d'inserció, gestionat per la Direcció General d'Economia Cooperativa, Social i d'Autoocupació, per al 2006, és de 60,2 milions, amb un increment de 2,3 milions respecte al 2005 que significa un augment d'un 4,0 % respecte al 2005.

Pressupost per a la renda mínima d'inserció. 2006			
	2005	2006	% increment
Renda mínima d'inserció	57.891.120,00	60.206.764,80	4,0 %

Quadre resum del recursos destinats a les mesures prioritàries de la CONC							
Núm.	Mesura acord	Previst acord 2005	Pressupostat 2005	Liquidat 2005	Previst acord 2006	Pressupostat 2006	% Líquid 2005/Press.
10, 11, 12	Fracàs escolar	1.020.000	5.348.005	3.417.196	19.000.000	14.438.415	64 %
13, 14	Educació	23.159.252	23.438.206	23.400.580	13.500.000	23.888.500	100 %
16	Centres integrals	4.990.000	3.134.111	3.749.876	15.600.000	7.300.000	120 %
31	Mobilitat polígons industrials	8.400.000	7.558.933	4.732.408	-	510.000	63 %
55	Política de sòl industrial	75.000.000	75.000.000	65.400.000	-	86.000.000	87 %
76	Seguretat i salut	500.000	-	1.859.853	-	17.850.000	-
821	Atenció a la dependència	80.930.000	371.757.931	346.556.669	24.530.000	441.926.203	93 %
85	Inclusió social	1.000.000	12.000	12.000	1.000.000	2.781.000	100 %
TOTAL prioritàries		194.999.252	486.249.186	449.128.582	73.630.000	594.694.118	92 %
Total Acord		486.364.062	1.179.102.557	1.019.964.772	758.000.000	1.782.081.203	87 %

1. Les dades pressupostades i liquidades pel que fa a l'atenció de la dependència (mesura 82) inclouen també la despesa dels ajuntaments i no només de la Generalitat. Aquest fet explica que en l'Acord es prevegi per a l'any 2005 la quantia de 80,3 milions d'euros per a la mesura 82, mentre que les dades pressupostades i liquidades per a aquesta mesura siguin properes als 500 milions d'euros.

Font: Elaboració pròpia a partir de les dades facilitades pel Departament d'Economia i Finances de la Generalitat de Catalunya.



Resum i comentaris de la Llei de mesures financeres per al 2006

5. RESUM I COMENTARIS DE LA LLEI DE MESURES FINANCERES PER AL 2006

5.1. Introducció

El projecte de Llei de mesures financeres que acompanya els pressupostos de la Generalitat per al 2006, a diferència d'anys anteriors, no aporta grans novetats, i els seus continguts no tenen una gran incidència econòmica.

Pel que fa als tributs propis, s'hi actualitza el gravamen de protecció civil i s'introdueixen algunes modificacions en el cànon d'aigües. Comissions Obreres està d'acord amb aquestes modificacions que es proposen del cànon d'aigües perquè entén que no es poden externalitzar cap a la societat els costos ambientals i que s'ha de fer un ús racional dels recursos naturals penalitzant els consums excessius.

En aquesta ocasió, no es plantegen noves taxes, però sí que hi ha set nous fets imposables sobre taxes ja existents; també hi ha algunes reduccions. Entre els canvis, cal assenyalar que hi ha una major definició dels casos en què la Generalitat cobrarà pels serveis de rescat i salvament de persones quan es produeixi una conducta imprudent o temerària.

En relació amb els tributs cedits, s'hi inclou un increment d'un 3 % en el tribut sobre el joc.

En general, els increments són per sobre dels objectius d'inflació, però no superen la inflació real.

Un aspecte que ha millorat en relació amb anys precedents és que la Llei de mesures financeres no és en línies generals el calaix de sastre en què s'introduïa tota mena de modificacions sobre temes que no tenien res a veure amb el debat pressupostari.

A continuació es resumeixen les mesures sobre tributs que s'introdueixen en el títol I de l'avantprojecte de Llei de mesures financeres i que afecten tributs propis, taxes, preus públics i tributs cedits, i les mesures relatives al règim jurídic de les finances públiques introduïdes en el títol II.

5.2. Títol I. Mesures sobre tributs

5.2.1. Tributs propis

a) Gravamen de protecció civil

S'incrementa el tipus impositiu del gravamen de protecció civil un 3,2 % amb efectes a partir de l'1 de gener de 2006. Els efectes pressupostaris d'aquest increment no es produeixen fins al 2007, ja que és un impost que es liquida per anys vençuts. No s'hi aporta una previsió d'increment d'ingressos. La darrera modificació s'havia fet per al 2004, amb un increment d'un 2,6 % i amb efectes en els pressupostos del 2005. És un 0,01 % dels ingressos no financers.

b) Cànon d'aigües

a. Es redueixen els usos d'aigua fets per les entitats públiques que són susceptibles d'exempció del pagament del cànon d'aigua limitant-los als usos que es destinen a prestació gratuïta de serveis. S'estima un increment de la recaptació anual de 1,5 milions, si bé només es contreu un 50 % anual.

Usos domèstics

1. S'incrementa el coeficient corresponent al tercer tram de consum (tram en què el consum mensual per habitatge és superior a 18 m³) del valor 4 al valor 5, de manera que el tipus de gravamen per a aquest tercer tram passa a ser d'1,614 €/m³. S'estima un increment de la recaptació anual de 5 milions de €.

2. S'hi afegeix un nou supòsit d'ampliació addicional de 3 m³/mes del tram de cànon de l'aigua fins ara previst només en els casos en què en un habitatge convisquin més de tres persones. Aquest nou supòsit està referit a aquelles persones amb un grau de disminució superior a un 75 %, reconegut per resolució de l'Institut Català d'Assistència i Serveis Socials. No hi ha previsió d'increment d'ingressos.

3. S'incrementa el coeficient que afecta el tipus impositiu corresponent als usos domèstics i assimilables en l'àmbit territorial de la part catalana de les conques dels rius Ebre, Sénia i Garona i també de les rieres que desguassen al mar entre el barranc del Codolar i la desembocadura del riu Sénia. Es passa d'un coeficient de 0,7 a un de 0,85. S'estima un increment d'1,5 milions de € anuals, si bé només se'n contreu un 50 % anual.

Usos industrials

1. S'eleva el coeficient d'abocament a sistema de sanejament públic, que passa d'1,3 a 1,4. Aquest coeficient s'aplica a aquells usuaris industrials d'aigua que tributen d'acord amb un tipus específic determinat de manera individualitzada en funció de la seva càrrega contaminant. Aquest tipus resulta superior al previst amb caràcter general per als usos industrials d'aigua (si el tipus individualitzat és inferior al tipus industrial general, aleshores el coeficient és d'1,5). Amb aquesta modificació es vol incrementar de forma gradual aquell coeficient fins a assolir el general d'1,5 (en la Llei 12/2004, de 27 de desembre, es va incrementar d'1,25 a 1,3). S'ha d'assenyalar que aquest coeficient té per objectiu cobrir els costos d'explotació i de gestió dels sistemes de sanejament. S'estima un increment d'1,6 milions de € anuals.

2. S'incorporen a la tributació del cànon els usos industrials i assimilables, agrícoles en l'àmbit territorial de la part catalana de les conques dels rius Ebre, Sénia i Garona i també de les rieres que desguassen al mar entre el barranc del Codolar i la desembocadura del riu Sénia (fins ara, els usos esmentats estaven, a la pràctica, exempts de tributació, atès que resultaven afectats d'un coeficient 0). Ara s'estableix un coeficient de 0,5 per igualar de forma progressiva la fiscalitat de l'aigua en tot el territori de Catalunya. S'estima un increment de 2 milions de € anuals, si bé només se'n contreu un 50 % anual.

Tarifa d'utilització de l'aigua aplicable a aquells beneficiaris d'obres hidràuliques específiques, fetes per l'Agència Catalana de l'Aigua amb càrrec als pressupostos de la Generalitat, inclo-

ent-hi les obres de correcció del deteriorament del domini públic hidràulic, derivat de la seva utilització.

L'avantprojecte conté tres modificacions en relació amb la tarifa d'utilització de l'aigua:

- En primer lloc, s'amplia el concepte de subjecte passiu, i es considera que ho és no solament aquell que en resulta beneficiat perquè capti directament l'aigua de l'obra hidràulica, sinó perquè, de forma indirecta, aquesta també el beneficia. No té impacte econòmic per a l'òrgan gestor, si bé això permet un repartiment dels costos derivats de l'obra hidràulica entre un major nombre de beneficiaris.
- En segon lloc, s'estableix la tarifa d'utilització de l'aigua per als usuaris d'aprofitaments d'aigua beneficiats per les actuacions públiques de producció, protecció i millora de la regulació de l'aigua en l'aqüífer de la Baixa Tordera. S'estima una recaptació de 4,55 milions de €, que significa un increment dels ingressos respecte al sistema actual de convenis de 0,32 milions de €.
- Finalment, es regula l'abastament d'aigua (procedent de la instal·lació d'aigua marina del delta de la Tordera) als municipis de Blanes, Palafolls, Malgrat de Mar, Santa Susanna, Pineda, Calella, Sant Pol, Canet, Sant Iscle de Vallalta, Sant Cebrià de Vallalta, Arenys de Mar i Arenys de Munt, així com al Consorci de la Costa Brava.

5.2.2. Taxes i preus públics

Des de l'aprovació de la Llei 15/1997, de 24 de desembre, de taxes i preus públics de la Generalitat de Catalunya, en els darrers anys s'han anat aprovant les lleis de mesures fiscals i administratives que solen acompanyar la llei dels pressupostos de la Generalitat. En aquestes successives lleis de mesures fiscals s'introdueixen cada any diferents modificacions en les taxes, tributs propis de la Generalitat i de les entitats que en depenen, i que tenen com a fet imposable la utilització del domini públic i la prestació de serveis o la realització d'activitats per part de la Generalitat i les seves entitats en favor dels seus contribuents (siguin persones o empreses).

En l'avantprojecte de mesures financeres no es proposa la creació de noves taxes, si bé s'introdueixen set nous fets imposables en dues taxes i modificacions en 24 taxes agrupades en els diferents departaments de Generalitat.

a) Nous fets imposables

Taxes amb caràcter general de diversos departaments de la Generalitat

1. S'amplia a dos nous fets imposables la taxa per a la inscripció en les convocatòries per a la selecció del personal que ha d'accedir a la Generalitat:

- les proves per accedir a un lloc de treball del grup C del cos tècnic d'especialistes, grup serveis penitenciaris, amb una quota de 31,42 €. S'estimen uns ingressos de 19.698 €;
- les proves per accedir a un lloc de treball del grup D del cos d'auxiliars tècnics, grup serveis penitenciaris, amb una quota de 31,42 €. S'estimen uns ingressos de 16.755 €.

Taxes del Departament d'Agricultura, Ramaderia i Pesca

2. S'amplia en cinc nous fets imposables la taxa de pesca marítima.

S'hi introdueixen cinc nous fets imposables, i, per tant, cinc noves quotes:

- 1) renovació de targetes d'acreditació de la titulació per a l'exercici de l'activitat nauticoesportiva (per caducitat, pèrdua, robatori i eliminació de la nota restrictiva) a les persones més grans de 70 anys: 7,23 €;
- 2) obertura de centres de pràctiques de motos nàutiques: 87 €;
- 3) autorització per a la realització de pràctiques bàsiques de seguretat i de navegació i pràctiques de vela per a l'obtenció dels títols nauticoesportius: 87 €;
- 4) autorització per a la realització del curs per a l'obtenció del títol de bussejador/ora professional de petita profunditat: 87 €;
- 5) obtenció d'equiparacions entre qualificacions de busseig d'esbarjo d'entitats federatives i no federatives i les qualificacions oficials de busseig d'esbarjo: 182 €.

b) Modificacions en les quotes de taxes ja existents

Taxes del Departament d'Interior

1. S'incrementa en un 4 % la taxa de l'Escola de Policia per la prestació dels serveis docents en els cursos de promoció i en el curs d'agent interí.

2. Es modifica la taxa per la prestació de serveis de prevenció i d'extinció d'incendis i salvaments, per part del Cos de Bombers de la Generalitat de Catalunya; es modifiquen els articles de fet imposable, subjecte passiu i el que regula els supòsits d'exempció:

—Fet imposable:

- o Es delimita amb més precisió el fet imposable en el cas dels serveis de rescat i salvament definint les següents situacions:
 - en zones assenyalades com a perilloses;
 - a persones sense l'equipament adequat per realitzar l'activitat;
 - sol·licitud del servei sense motius objectivament justificats.
- o S'amplia el fet imposable dels serveis de vigilància i protecció d'incendis o accidents a altres activitats culturals o d'oci, i no solament les proves esportives.

—Subjecte passiu:

- o S'amplia el concepte de subjecte passiu a la figura del substitut del contribuent, l'entitat o societat asseguradora amb què aquell tingui contractada una pòlissa o assegurança d'accidents o vida.

—Exempcions:

- o S'amplien les exempcions als supòsits en què la prestació dels serveis es fa per interès general i no en benefici de particulars o de béns determinats.

3. Es traslladen a la Llei 15/1997, de taxes i preus públics de la Generalitat de Catalunya, les taxes gestionades pel Servei Català de Trànsit, i es produeix un increment d'un 3 % en les diferents tarifes.

Taxes del Departament d'Educació

En conjunt, s'estima que l'efecte recaptador de les mesures del Departament d'Educació és molt reduït.

4. S'amplia a un tercer supòsit el règim d'exempcions establert en el pagament de la taxa que grava la prestació de serveis docents de l'Escola Superior de Conservació i Restauració de Béns Culturals de Catalunya i per la prestació dels serveis docents que condueixen a l'obtenció del títol de disseny de l'especialitat corresponent als ensenyaments de disseny:

—S'estableix l'exempció en el pagament de la matrícula corresponent al primer curs d'estudis superiors en un centre públic de titularitat del Departament d'Educació, per als alumnes amb matrícula d'honor en l'avaluació global de Batxillerat o els alumnes que hagin obtingut Premi Extraordinari de Batxillerat.

5. Se suprimeix un dels fets imposables regulats en la taxa per a la inscripció a les proves de caràcter específic per a l'accés als ensenyaments de règim especial de tècnic o tècnica d'esport i tècnic o tècnica superior d'esport. La supressió d'aquest fet imposable obeeix a la circumstància que els ensenyaments esmentats són prestats també per centres de titularitat privada, de manera que es produeix una concurrència amb el sector privat que impedeix l'exacció de taxes.

6. Es modifica la quota de la taxa per a la inscripció en les proves per a l'acreditació de les unitats de competència, proves que la Generalitat de Catalunya ha de dur a terme per avaluar i acreditar les competències professionals adquirides a través de l'experiència laboral o per vies no formals de formació; tot això, amb la finalitat que les persones interessades (que no disposen de títol acreditatiu dels seus coneixements) puguin obtenir el corresponent títol o certificat professional.

La taxa passa a tenir dues quotes:

—l'una, corresponent a la fase d'orientació i assessorament, amb un import de 30 €, aplicable amb independència del nombre d'unitats de competència;

—l'altra, corresponent a la fase d'avaluació, de 50 € per cada unitat de competència.

Amb anterioritat la taxa era de 76,55 € per unitat de competència.

Taxes del Departament de Cultura

7. Es produeix un increment de prop d'un 2,7 % en les quanties de la taxa per les reproduccions de l'Arxiu Nacional de Catalunya, que grava els serveis prestats en aquest àmbit per l'Àrea de Reprografia i Noves Tecnologies. Es clarifiquen conceptes, s'agrupen preus i s'introdueix una nova quantitat corresponent al preu del suport (CD-R, DVD...) en què es realitzen les reproduccions.

Taxes del Departament de Salut

8. Es produeix l'afectació dels ingressos de la taxa per a autoritzacions, anotacions o registres administratius i per les activitats de control sanitari, en matèria de protecció de la salut, efectuat sobre indústries, establiments, serveis, laboratoris, productes i altres activitats relacionades. Anteriorment la taxa només estava afectada parcialment.

S'afecta la taxa a actuacions tendents a la millora del control sanitari i la protecció de la salut.

Aquesta mesura l'any 2004 hauria suposat afectar la quantitat de 283.305 €.

9. Es produeix l'afectació dels ingressos de la taxa pels serveis de tramitació d'autoritzacions administratives i de comprovació tècnica sanitària en matèria de policia sanitària mortuòria.

S'afecta la taxa a actuacions tendents a la millora del control sanitari i a la protecció de la salut.

Aquesta mesura l'any 2004 hauria suposat afectar la quantitat de 273.393 €.

10. Es redefineix la taxa pels serveis de tramitació d'autoritzacions administratives i inspecció als centres, serveis i establiments sociosanitaris, que passa a definir-se com a taxa pels serveis administratius d'acreditació de centres sanitaris i pels serveis d'autorització d'entitats avaluadores i actes derivats d'aquesta autorització. Es tracta d'una adequació a la normativa substantiva, de manera que la nova taxa grava, d'una banda, els serveis prestats per la Direcció General de Recursos Sanitaris (DGRS) l'acreditació sanitària de centres sanitaris a Catalunya i, de l'altra, l'autorització de les anomenades entitats avaluadores, que portaran a terme l'avaluació dels centres hospitalaris d'atenció aguda i emetran un informe que serà valorat en comitè d'acreditació. Aquest comitè farà els corresponents tràmits d'audiència al centre sanitari i la proposta d'acreditació a la DGRS, que emetrà el certificat que serà notificat al centre sanitari.

Taxes del Departament de Política Territorial i Obres Públiques

11. Es modifica la taxa per a la prestació de serveis de caràcter administratiu, consistent en:

- la supressió dels fets imposables següents: l'expedició de certificats, la compulsa de documents, la diligència de llibres i la validació de poders;
- la desagregació en diversos fets imposables de la taxa per la realització de fotocòpies (segons la dimensió del paper emprat) i el manteniment de les quotes dels suports CD i DVD amb un increment no superior a un 3 %.

12. Es fa un aclariment en la taxa per a la tramitació de concessions en el domini públic marítim terrestre, es concreta que es merita per la tramitació d'expedients relatius a les concessions administratives per construir "nous ports o ampliar els existents", i aquesta expressió substitueix la genèrica d'"obres i instal·lacions".

13. Se suprimeix la taxa per a la incoació i la tramitació d'expedients de declaració d'abandonament de vehicles, d'objectes i d'embarcacions que hagin estat abandonats a les instal·lacions portuàries.

Taxes del Departament d'Agricultura, Ramaderia i Pesca

14. Es redueix la quota corresponent a la taxa per a l'expedició del passaport per als desplaçaments de gossos, gats i fures entre els estats membres de la Unió Europea; l'import passa de 8 a 3 € per animal.

15. Es modifica la taxa de pesca marítima.

(a) S'incrementen les quotes pels serveis prestats per a l'autorització d'obertura d'escoles nàutiques, d'acadèmies privades de la nàutica d'esbarjo i dels centres de busseig, que passen a ser de 87 €.

(b) Es modifica l'estructura de la taxa per l'expedició de la llicència per practicar la immersió en la zona protegida de les illes Medes diferenciant dues quotes:

- immersió amb escafandre: 3,50 €;
- immersió sense mitjans de respiració artificial: 1,70 €.

A més, s'hi introdueixen tres nous supòsits d'exempció: immersions per a investigació, per a la promoció de l'àrea protegida (ambdues, autoritzades per la DG del Medi Natural) i guiatge d'immersió.

Taxes del Departament de Benestar i Família

16. S'incrementa la taxa per a les actuacions del Registre d'Entitats, Serveis i Establiments Socials (en què s'eleva l'import vigent fins a cobrir el cost total del servei i s'actualitza amb l'IPC):

La quota de la taxa és:

1. inscripció de serveis residencials: 215,40 €;
2. inscripció de serveis diürns: 144,75 €;
3. inscripció d'altres serveis: 109,55 €;
4. modificacions d'assentaments registrals: 19,80 €;
5. certificacions d'assentaments registrals: 11,15 €;
6. reproducció de llistes del Registre d'Entitats, Serveis i Establiments Socials: 34,70 €.

17. S'incrementa la taxa per a la inspecció de serveis i establiments (experimenta un increment que permet cobrir un 70 % del cost del servei prestat):

Per cada actuació d'inspecció del servei o establiment es fixa una quota de 142,6 €.

18. Se suprimeix la taxa —gestionada per la Direcció General d'Actuacions Comunitàries i Cíviques— que grava la selecció de les persones sol·licitants d'habitatges de protecció oficial. **L'any 2004 aquesta taxa va recaptar 57.592.3 €.**

19. Se suprimeix la taxa per a les actuacions del registre general de centres de formació d'adults gestionada pel Departament d'Educació, com a conseqüència del traspàs de competències entre ambdós departaments.

20. S'incrementa la taxa de l'Hotel d'Entitats (incrementada en un 4 %).

La quota de la taxa es determina segons els béns que s'utilitzen i que s'especifiquen a continuació:

1. Despatxos:

-
- 1.1. Tipus A (de 5 a 10 metres quadrats):
 - 1.1.1. Petit compartit (6 metres quadrats per entitat): 21,40 € mensuals.
 - 1.1.2. Petit d'ús individual un dia la setmana (6 metres quadrats): 14,00 € mensuals.
 - 1.1.3. Petit individual (8 metres quadrats per entitat): 28,50 € mensuals.
 - 1.1.4. Gran individual (10 metres quadrats per entitat): 35,60 € mensuals.
 - 1.2. Tipus B (de 10 a 20 metres quadrats):
 - 1.2.1. Petit individual (12 metres quadrats per entitat): 42,70 € mensuals.
 - 1.2.2. Mitjà individual (15 metres quadrats per entitat): 64,00 € mensuals.
 - 1.2.3. Gran individual (18 metres quadrats per entitat): 85,30 € mensuals.
 - 1.3. Tipus C (més de 20 metres quadrats), gran individual: 99,60 € mensuals.
 2. Sales:
 - 2.1. Tipus A (capacitat màxima de 25 persones):
 - 2.1.1. Mitja jornada: 3,60 €.
 - 2.1.2. Jornada sencera: 7,15 €.
 - 2.2. Tipus B (capacitat màxima de 75 persones):
 - 2.2.1. Mitja jornada: 7,15 €.
 - 2.2.2. Jornada sencera: 14,25 €.
 - 2.3. Tipus C (amb capacitat superior a 75 persones):
 - 2.3.1. Mitja jornada: 17,80 €.
 - 2.3.2. Jornada sencera: 35,60 €.
 - 2.4. Tipus D (amb capacitat superior a 75 persones i dotades d'aparells audiovisuals i de traducció simultània):
 - 2.4.1. Sense utilització de la cabina de traducció simultània:
 - 2.4.1.1. Mitja jornada: 24,90 €.
 - 2.4.1.2. Jornada sencera: 49,80 €.
 - 2.4.2. Utilització de la cabina de traducció simultània:
 - 2.4.2.1. Mitja jornada: 42,70 €.
 - 2.4.2.2. Jornada sencera: 85,35 €.

21. Els ingressos de la taxa de l'Hotel d'Entitats queden afectats a finalitats concretes. Es disposa que aquestes es destinin al manteniment dels Hotels d'Entitats i a les inversions per a la seva conservació, millora i equipament.

Taxes del Departament de Medi Ambient i Habitatge

22. Es canvia el règim de pagament de la taxa pels serveis d'acreditació d'entitats col·laboradores de l'Administració en matèria de medi ambient, la qual s'ha de liquidar un cop realitzada l'auditoria d'intervenció, i no, com fins ara, trimestralment durant la primera quinzena del mes següent al trimestre vençut.

23. Es modifiquen les quotes de la taxa pels serveis d'acreditació d'entitats col·laboradores de l'Administració en matèria de medi ambient que suposa una adaptació dels serveis prestats a la nova regulació continguda en el Decret 50/2005, de 29 de març.

Les quotes són:

3.1.1.1. Per a ampliació d'una o dues tipologies o per canvi de nivell II a nivell I, excepte en el cas d'industrials, energètiques o gestió de residus de nivell I:

- a) en concepte d'auditoria d'entitat: 1.545 € per cada nova tipologia o per cada canvi de nivell II a nivell I;
- b) en concepte d'auditoria de camp ordinària, l'import establert en el fet imposable de 385.a, segons s'escaigui, excepte en el cas de passar de nivell II a nivell I, en què s'aplicarà un 50 % de l'import establert en el fet imposable de 385.a a aquest efecte.

3.1.1.2. Per a ampliació de més de dues tipologies i per ampliació a la tipologia industrial i energètica o gestió de residus de nivell I:

- a) en concepte d'auditoria d'entitat: 4.635 €;
- b) en concepte d'auditoria de camp ordinària, l'import establert en el fet imposable de 385.a, segons s'escaigui, excepte en el cas de passar de nivell II a nivell I per una determinada tipologia, en què s'aplicarà un 50 % de l'import establert en el fet imposable de 385.a a aquest efecte.

4. Fet imposable de l'article 385.d: procediment de supervisió de les actuacions realitzades per les entitats acreditades.

La quota en concepte de supervisió de les actuacions realitzades per les entitats ambientals de control i les unitats tècniques de verificació ambiental acreditades, en el marc de la Llei 3/1998, de 27 de febrer, de la intervenció integral de l'Administració ambiental, i el seu desplegament reglamentari és la següent:

- 4.1. Per cada auditoria d'intervenció realitzada en activitats industrials o energètiques de l'annex I de la Llei 3/1998: 900 €.
- 4.2. Per cada auditoria d'intervenció realitzada en activitats de gestió de residus o mineres de l'annex I de la Llei 3/1998 o per cada auditoria d'intervenció realitzada en activitats industrials o energètiques de l'annex II.1 de la Llei 3/1998: 750 €.
- 4.3. Per cada auditoria d'intervenció realitzada en activitats industrials o energètiques dels annexos II.2 i III de la Llei 3/1998, o de gestió de residus, o mineres, o comercials i de serveis, o recreatives, d'espectacles i oci de l'annex II de la Llei 3/1998: 700 €.
- 4.4. Per cada auditoria d'intervenció realitzada en activitats d'instal·lacions de radiocomunicació o agrícoles i ramaderes, independentment de quin sigui l'annex de la Llei 3/1998, o per les altres tipologies de l'annex III de la Llei 3/1998: 500 €.

El nombre d'auditories d'intervenció serà proporcional al nombre d'actuacions que realitzi l'entitat acreditada i en cap cas no superarà el percentatge d'un 2 % anual, sense comptar les motivades sobre la base de reclamacions.

24. Es redefineix la configuració del règim vigent de taxes de l'Agència Catalana de l'Aigua:

- En el fet imposable es concreten els serveis prestats per l'Agència que meriten taxa. Les actuacions realitzades per aquesta Agència que constitueixen el fet imposable es poden classificar en dos grups, les que fan referència a la utilització del domini públic hidràulic o marítimoterrestre i les realitzades dins el procediment de determinació i recaptació del cànon de l'aigua.
- Es clarifiquen els supòsits en què no és exigible el pagament o correspon fer un pagament parcial.
- Se suprimeix el precepte que establia la determinació de la base imposable, així com el del tipus de gravamen aplicable sobre aquesta, i s'opta per l'establiment de quotes de quantia fixa.

S'estima un increment de recaptació de 3,5 milions de €.

5.2.3. Tributs cedits

a) Tributs sobre el joc

Màquines recreatives i d'atzar

Es realitza un increment d'un 3 % de les quotes (l'import vigent de les quals era l'aprovat per la Llei 31/2002, de 30 de desembre). D'altra banda, s'exclouen de tributació les màquines amb premi en espècie anomenades màquines grua.

Les quotes fixes de les màquines recreatives i d'atzar es fixen en les quantitats següents:

1. En els supòsits d'explotació de màquines o d'aparells automàtics aptes per al joc, la quota aplicable s'ha de determinar en funció de la classificació de les màquines establerta pel Reglament de màquines recreatives i d'atzar, aprovat pel Decret 23/2005, de 22 de febrer. D'acord amb aquesta classificació, són aplicables les quotes següents:

a) Les màquines de tipus B o recreatives amb premi: una quota trimestral de 913,86 €.

Si es tracta de màquines o d'aparells automàtics de tipus B en què poden intervenir dos jugadors o més de manera simultània, sempre que el joc de cadascun sigui independent del d'altres jugadors, són aplicables les quotes següents:

— màquines o aparells de dos jugadors: l'import que resulti de multiplicar per 2 la quota fixada per la lletra a;

— màquines o aparells de tres jugadors o més: 1.827,22 € més el resultat de multiplicar per 570 el producte del nombre de jugadors pel preu màxim autoritzat per a la partida.

b) Per a les màquines de tipus C o d'atzar, s'estableix una quota trimestral de 1.315,82 €.

Si es tracta de màquines o d'aparells automàtics de tipus C en què poden intervenir dos jugadors o més de manera simultània, sempre que el joc de cadascun sigui independent del d'altres jugadors, són aplicables les quotes següents:

— màquines o aparells de dos jugadors: l'import que resulti de multiplicar per 2 la quota fixada per la lletra b;

— màquines o aparells de tres jugadors o més: 2.631,65 € més el resultat de multiplicar per 394,74 € el nombre màxim de jugadors autoritzats.

2. En el cas de modificació del preu màxim de 20 cèntims d'euro autoritzat per a la partida de màquines de tipus B o recreatives amb premi, la quota tributària de 913,86 € a què es refereix l'apartat 1.a) s'ha d'incrementar de 16,90 € per cada 5 cèntims d'euro en què el nou preu màxim autoritzat excedeixi 20 cèntims d'euro.

S'estima un increment de la recaptació de 4,31 milions de €.

Apostes

Es regula per primera vegada com a norma pròpia de la comunitat autònoma el tipus impositiu corresponent a les apostes que tinguin lloc dins l'àmbit territorial de Catalunya establint-

se un tipus d'un 10 % (igual que el previst en la normativa estatal).

A més a més, i com a novetat important, s'hi incorpora la tributació de les anomenades apostes remotes, a les quals s'aplica un tipus d'un 0,5 %.

5.3. Títol II. Mesures en el règim jurídic de les finances públiques

Modificació del Decret legislatiu 2/2002, de 24 de desembre

Es modifica l'article 36 del Decret legislatiu 2/2002, de 24 de desembre, pel qual s'aprova el text refós de la Llei 4/1985, de 29 de març, de l'estatut de l'empresa pública catalana que, de manera reiterada, s'incorporava en les successives lleis de pressupostos de la Generalitat, amb la finalitat de dotar-la ara de vigència indefinida. Aquesta mesura dona una major agilitat i transparència, tant a la tramitació de la dissolució i liquidació de societats com a l'alienació de títols, sense que això comporti cap manca d'informació a estaments superiors. La modificació d'aquest article comporta la derogació dels articles 35.5 i 35.6 del Decret legislatiu 2/2002, de 24 de desembre, pel qual s'aprova el text refós de la Llei de l'estatut de l'empresa pública catalana, que estableixen, respectivament, que la pèrdua de la posició majoritària d'aquestes societats ha de ser aprovada per llei del Parlament i que la venda de títols de societats que no comporta la pèrdua de posició majoritària ha de ser acordada pel Govern.

Aquesta modificació suposa l'eliminació de l'aprovació parlamentària en el cas de dissolució de societats amb participació majoritària de la Generalitat. Ara aquesta dissolució d'aquestes societats podrà ser aprovada directament pel Govern.

Modificació del Decret legislatiu 1/2002, de 24 de desembre

En aquest capítol s'inclouen tres modificacions del Decret legislatiu 1/2002, de 24 de desembre, pel qual s'aprova el text refós de la Llei de patrimoni de la Generalitat de Catalunya.

En primer terme, s'hi introdueix una modificació que afecta l'article 12 de l'esmentat text refós. La mesura que s'hi incorpora preveu la possibilitat de formalitzar mitjançant document administratiu, no únicament les cessions gratuïtes de béns immobles en les quals sigui la Generalitat de Catalunya qui actua com a ens cedent, sinó també per les cessions gratuïtes de béns immobles en les quals la Generalitat de Catalunya en sigui la cessionària. La possibilitat de formalitzar les cessions esmentades mitjançant document administratiu comportarà una major agilitat i celeritat en la tramitació i un considerable estalvi econòmic, atès que s'eliminaran les despeses que comporten la formalització de les cessions mitjançant escriptures públiques.

Una segona mesura respon a la incorporació al text de la Llei de mesures financeres d'una determinada previsió en matèria patrimonial que, de manera reiterada, s'inclouïa en les successives lleis de pressupostos de la Generalitat, amb la finalitat de dotar-la ara de vigència indefinida, i en aquest sentit, es modifica l'apartat 1 de l'article 18 del Decret legislatiu 1/2002, de 24 de desembre, pel qual s'aprova el text refós de la Llei de patrimoni de la Generalitat de

Catalunya. Amb la dita modificació esmentades es distingeix l'òrgan competent per aprovar l'alienació en funció del valor del bé, que en uns casos correspondrà al conseller o consellera d'Economia i Finances i, en d'altres, al Govern, sense que això comporti cap manca d'informació al Parlament en funció del valor del bé. Així, amb la incorporació d'aquesta mesura es continua possibilitant que el Govern aprovi l'alienació directa de béns immobles, qualsevol que en sigui el valor, que temporalment hagin de continuar utilitzant per a la prestació de serveis, podent autoritzar la formalització de contractes d'arrendament o l'arrendament financer d'aquests. Aquesta mesura comporta que l'alienació, per part de la Generalitat, de béns immobles no afectats a l'ús general o al servei públic, amb valor superior a 12,02 milions de €, deixarà de ser autoritzada pel Parlament i podrà ser aprovada pel Govern.

En tercer lloc, es preveu la modificació de l'article 22 del text refós de la Llei de patrimoni de la Generalitat de Catalunya, que per coherència amb la modificació de l'article 12 del mateix text legal també estableix la possibilitat que les cessions gratuïtes de béns immobles o drets reals sobre els aquests es formalitzin en document administratiu.

Modificació de la Llei 12/2004

Es modifica l'article 23 de la Llei 12/2004, de 27 de desembre, de mesures financeres relatiu a la destinació de l'import de les sancions econòmiques per infraccions en matèria de prevenció de riscos laborals recaptades pel Departament de Treball i Indústria. Aquesta mesura forma part de l'Acord estratègic per a la internacionalització, la qualitat de l'ocupació i la competitivitat de l'economia catalana.

